

平成24年度

新入生の生活に関する調査

お茶の水女子大学

はじめに

この報告書は、お茶の水女子大学学生支援センターが平成 23 年度から実施している「新入学生(学部)とその保護者を対象に実施した調査」の平成 24 年度版の報告である。調査は、文部科学省特別経費プロジェクト「統合型学生支援システムの構築による女子高等教育機会の保証」の一環として実施した。調査内容は、出身高校、家族、志望動機、進路選択、卒業後の進路志望、学生生活の経済的基礎、学生支援活動への期待(以上入学生調査)、家計支持者の職業、世帯年収、学歴、学生支援活動への期待(以上保護者調査)など多岐にわたる。いずれも、大学生生活の基盤や大学へのニーズを明らかにすることによって、本学の学生・キャリア支援活動をより効果的に実行するための基礎資料として活用することが目的である。

本学において、学生の保護者を対象とした公的調査が行われた記録は手元には存在しない。少なくとも、保護者の社会階層的基盤、とりわけ世帯所得に関する保護者調査ははじめて実施されたものと推測する。世帯所得を学生に尋ねた調査は、平成 5 年度『学生生活実態調査報告書』(お茶の水女子大学学生委員会)にまでさかのぼる。

この古い調査報告書の中に、「学部学生の家庭の年間所得総額は 1112 万 7800 円で、全国平均 798 万円と比べると 1.39 倍」に達するとの記述がある。今回の調査でも、本学学生の出身家庭の所得は、国立大学・女子の年間平均所得を、さらに私立大学をも含めた年間平均所得を上回るという結果が得られている。ただ他方で、年間所得 600 万円未満の階層出身学生も全体の 2 割程度を占め、年収の分化傾向が現れている。

卓越した能力と努力に恵まれた女子学生に、高等教育機会を提供していくために、どんな学生支援策が必要とされ、また有効なのか。現在実施されている施策は、意図した効果を持っているのか。また学生や保護者のニーズをどの程度充足しているのか。これらの問いに答え、効果的・効率的な学生支援政策を実行するためには、まずもって実態をつぶさに捉えるためのデータ蒐集が不可欠となる。高等教育機関において昨今 IR(Institutional Research)の重要性が叫ばれる所以である。

この調査報告が、有効利用されることを期待したい。

この調査を実施することができたのは(そして相対的に高い回収率で成功裡に実施することができたのは)、まずもって本年度新入学生とその保護者のご協力による。この報告書の執筆を担当した望月、桂、三枝各氏とともに、感謝を申し述べたい。

平成 24 年 9 月吉日
国立大学法人お茶の水女子大学 理事・副学長
学生支援センター長 耳塚寛明

目次

調査の概要

1. 「新入生対象調査」の結果報告
 - (1) 出身高校
 - (2) 家族構成
 - (3) 本学への志望
 - (4) これまでの進路選択や学校生活
 - (5) 大学入学後の生活の予定
 - (6) 将来の進路

2. 「新入生保護者対象調査」の結果報告
 - (1) 家庭の暮らし向き
 - (2) 親の職業・学歴
 - (3) 大学入学後の経済・生活支援
 - (4) 大学生活の不安・心配事

3. 新入生および保護者対象調査の結果報告 ―奨学金・学生寮に関する集計結果―
 - (1) 問題・目的
 - (2) 方法
 - (3) 奨学金に関する結果
 - (4) 学生寮に関する結果
 - (5) 考察と今後の課題
 - (6) まとめ

付表

1. 新入生調査票（入学予定者用）
2. 新入生調査票（保護者用）
3. 新入生調査 基礎集計表（入学予定者）
4. 新入生調査 基礎集計表（保護者）
5. 合格大学・学部集計表

執筆担当者

- 耳塚 寛明（副学長・教育機構長、学生支援センター長） 担当：はじめに
望月 由起（学生支援センター 准教授） 担当：調査の概要、1章、2章、付表1・2
桂 瑠以（学生支援センター 講師） 担当：3章
三枝 博明（学生支援センター アカデミック・アシスタント） 担当：付表3・4・5

調査の概要

・調査目的：

入学を予定している方の実情をふまえ、有益な学生支援の検討および実施を行うための資料とすることを目的とする。

具体的には、下記4点を中心とする。

1. 新入生個々の大学教育や将来への多様なニーズを把握し、適切な学生支援事業を入学時から行うために、新入生個々の情報を得る。
2. 新入生の標準的な学生生活の状況を把握する。
3. 新入生の家庭状況からその経済的基盤を推定することにより、お茶の水女子大学における学生支援事業を改善するための基礎資料とする。
4. 国立大学入学者の学生生活・家庭状況・進路状況などに関する調査研究を行うための基礎資料とする。

・調査時期：2012年3月

・調査方法：

郵送による送付・返送。一般入試合格者（および保護者）、私費外国人留学生に対しては、他の入学手続関係書類に調査票および調査返送用封筒を同封し、他の書類とともに回答の返送を依頼した。その他の方法での合格者（および保護者）に対しては、別途、調査時期に、調査票および調査返送用封筒を送付し、返送を求めた。

・調査分析対象：

返送者のうち分析許可を得ることができなかった者は分析対象から除外。

1. 「新入生を対象とした調査（以降、新入生対象調査とする）」

平成24年度学部入学者484名。有効回答数400名（入学者のうち82.7%）。
文教育学部173名（入学者のうち81.2%）、理学部110名（同82.1%）、生活科学部117名（同85.4%）。

2. 「新入生の保護者を対象とした調査（以降、新入生保護者対象調査とする）」

平成23年度学部入学者のうち私費留学生を除いた483名。有効回答数398名（入学者のうち82.4%）。

・実施主体：

国立大学法人 お茶の水女子大学 学生支援センター

「文部科学省特別経費プロジェクト・統合型学生支援システムの構築による女子高等教育機会の保証」（詳細は、<http://www.ocha.ac.jp/gss/index.html> を参照）。

・個人情報について：

お茶の水女子大学では、個人情報の管理に関する規程および個人情報の公開に関する取扱要項等の規定を定めて、本学が保有する個人情報の適正な管理に努めている（詳細は、http://www.ocha.ac.jp/plaza/info_public/individual/index.html 参照）。

調査票は、大学で付けたID番号で管理をし、回答者の氏名や住所などは記載せずに回答・返送を求めた。

・参考とした調査・報告書

- ・ Benesse 教育研究開発センター (2009) 「大学生の学習・生活実態調査報告書」
- ・ 文部科学省 (2011) 「学校基本調査 - 平成 23 年度 (確定値) 結果の概要」
http://www.mext.go.jp/component/b_menu/other/_icsFiles/afieldfile/2012/02/06/1315583_2.pdf
- ・ 日本学生支援機構 (2012) 「平成 22 年度 学生生活調査」
http://www.jasso.go.jp/statistics/gakusei_chosa/documents/data10_all.pdf
- ・ お茶の水女子大学 (2011a) 「平成 22 年度 お茶大生の学習環境と生活・意識に関する調査」
- ・ お茶の水女子大学 (2011b) 「平成 23 年度 新入生の生活に関する調査報告書」
- ・ お茶の水女子大学 (2012) 「キャリア意識調査報告書」
- ・ 全国大学生生活協同組合連合会 (2012) 「CAMPUS LIFE DATA2011 第 47 回学生の消費生活に関する実態調査」
- ・ 全国大学生生活協同組合連合会 (2010) 「2010 年度 保護者に聞く新入生調査報告書」
- ・ 全国大学生調査コンソーシアム/東京大学 大学経営・政策研究センター (2008)
「全国大学生調査 第一次～第三次調査 基礎集計表」
http://ump.p.u-tokyo.ac.jp/crump/resource/kiso2008_01.pdf

第1章 「新入生対象調査」の結果報告

(1) 出身高校

本節では、本学新入生の出身高校について、①設置者、②種類、③学科、④所在地から示していく。

①設置者

出身高校の設置者について、「国立」「公立」「私立」に加え、「海外」「高等学校卒業程度認定試験」別に示したものが図表 1-1 である。

図表 1-1 出身高校の設置者

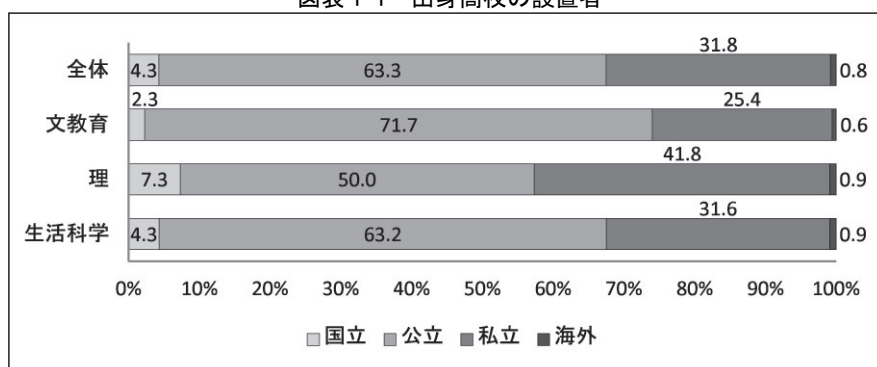

全体でみると、公立高校出身者 63.3%、私立高校出身者 31.8%、国立高校出身者 4.3% であった。この結果は、本学在学生の出身高校の設置者別比率と大きな差はみられないものである（お茶の水女子大学 2011a, P54 参照）。

平成 23 年度学校基本調査によれば、高等学校（全日制・定時制、通信制、中等教育学校、特別支援学校を含む）卒業者の設置者別比率は、国立 0.3%、公立 69.8%、私立 29.9% であり、全体でみると、本学の今年度新入生は全国水準よりも公立高校出身者の比率が低いことがわかる。ただし、平成 23 年度新入生に比べると、公立高校出身者の比率は大幅に増えている（お茶の水女子大学 2011b, P4 参照）。

学部別にみると、理学部では公立高校出身者率が低く、文教育学部では高い傾向がみられる。理学部では、平成 23 年度新入生、今年度新入生ともに、公立高校出身者率はおおよそ半数に過ぎない結果となった。

②種類

出身高校の種類について、「3 年制」「中高一貫」別に示したものが図表 1-2 である。

図表 1-2 出身高校の種類

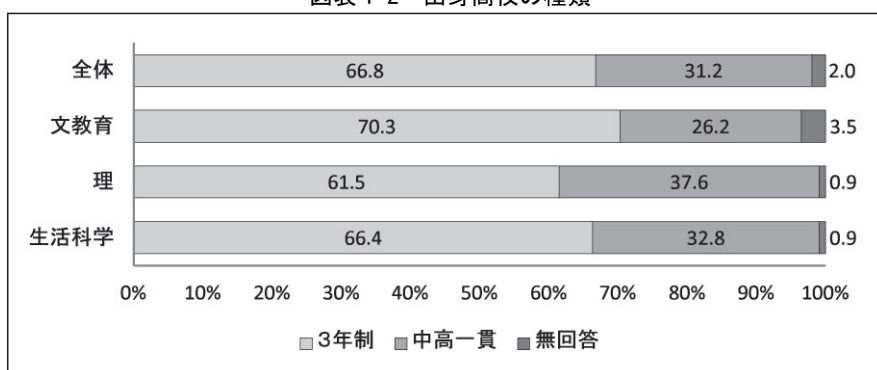

全体で見ると、3年制高校出身者 66.8%、中高一貫校出身者 31.2%であった。平成 23 年度新入生に比べると、中高一貫校出身者の比率が減少している（お茶の水女子大学 2011b, P4-5 参照）。

学部別にみると、3年制高校出身者の比率は、理学部では低く、文教育学部では高いことが示されている。

③学科

出身高校の学科について、「普通科」「総合学科」「専門学科」「その他」別に示したものが図表 1-3 である。

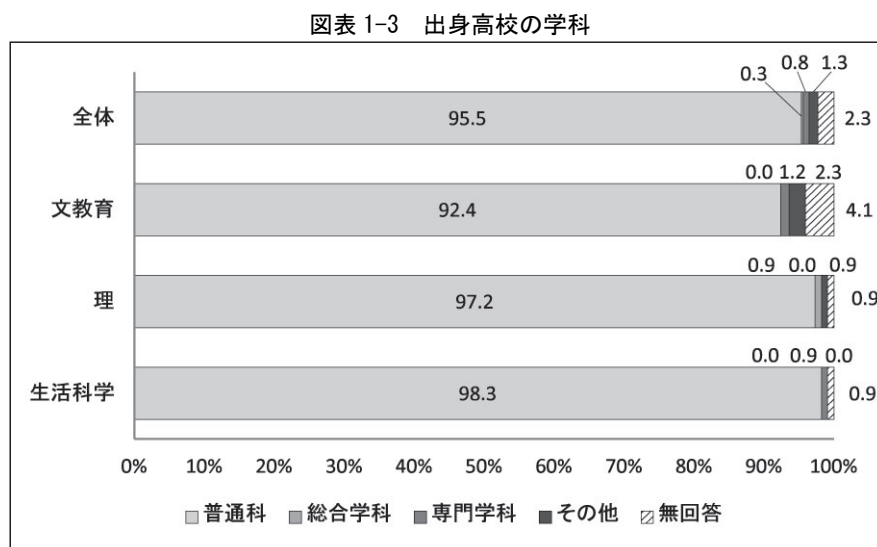

全体の 95.5%が普通科出身者であり、学部別にみても、その比率に大差はみられない。平成 23 年度新入生においても 96.9%が普通科出身者であり、今年度新入生の結果と大きな差異はみられない（お茶の水女子大学 2011b, P5）。また本学の学部生の出身学科は、普通科が 87.0%と最も多く、次いで普通系専門科が 5.4%であり（お茶の水女子大学 2011a, P54）、今年度の入学者に占める普通科出身者の比率とほぼ同様である。

ただし、平成 23 年度学校基本調査から高等学校（本科）の生徒数を学科別にみると、普通科が最も多く 72.3%を占めているが、本学新入生に占める普通科出身者の比率とは大きな隔たりがみられる。

④所在地

出身高校の所在地について、「国内」「海外」別に尋ねた結果、全体の 99.0%が国内の高等学校出身者であり、学部別にみても、その比率に大差はみられなかった。

さらに、「国内」と回答した者を対象に、その高校が所在する都道府県について、「東京都」「首都圏（東京都除く）」「その他」別に示したものが図表 1-4 である。

全体の 23.5%が本学の所在する東京都に所在する高校出身者であった。平成 23 年度新入生でも 25.8%が東京都に所在する高校出身者であり、今年度新入生の結果と大きな差異はみられない（お茶の水女子大学 2011b, P6）。

ただし平成 23 年度学校基本調査によれば、大学への入学者数の「出身高校の所在地県」と「入学した大学の所在地県」との関係を見ると、「自県（大学の所在地県と同一県）内の高校から入学した者の比率」は 41.9%、女子に関しても 44.4%であることから、本学新入生は、全国水準よりも自県内の高校出身者の比率が明らかに少ないことがわかる。

図表 1-4 出身高校の所在地（国内）

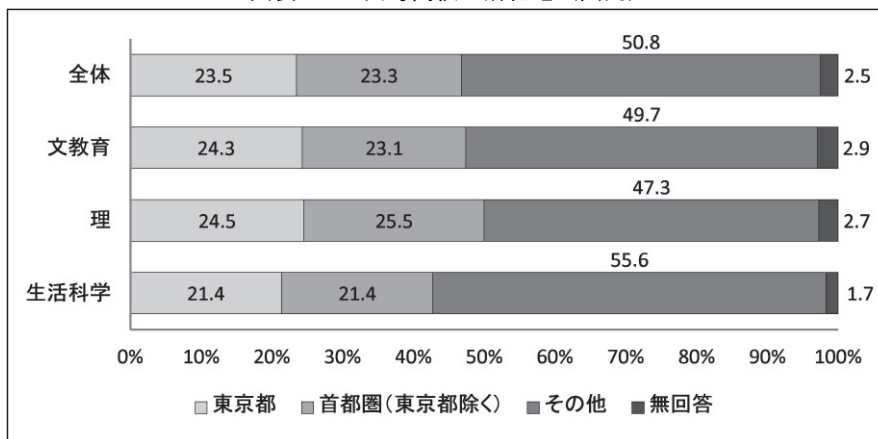

(2) 家族構成

本節では、本学新生生の家族構成について、①家族の構成、②兄弟姉妹の構成、③出生順位、④高等教育機関在籍（予定含む）の兄弟姉妹の数、⑤私立学校在籍（予定含む）の兄弟姉妹の数から示していく。

①家族の構成

本学新生生の家族構成について、「父親」「母親」「兄」「姉」「弟」「妹」「祖父」「祖母」「その他」から、あてはまるものを複数回答可として尋ねた結果が図表 2-1 である。

図表 2-1 家族構成

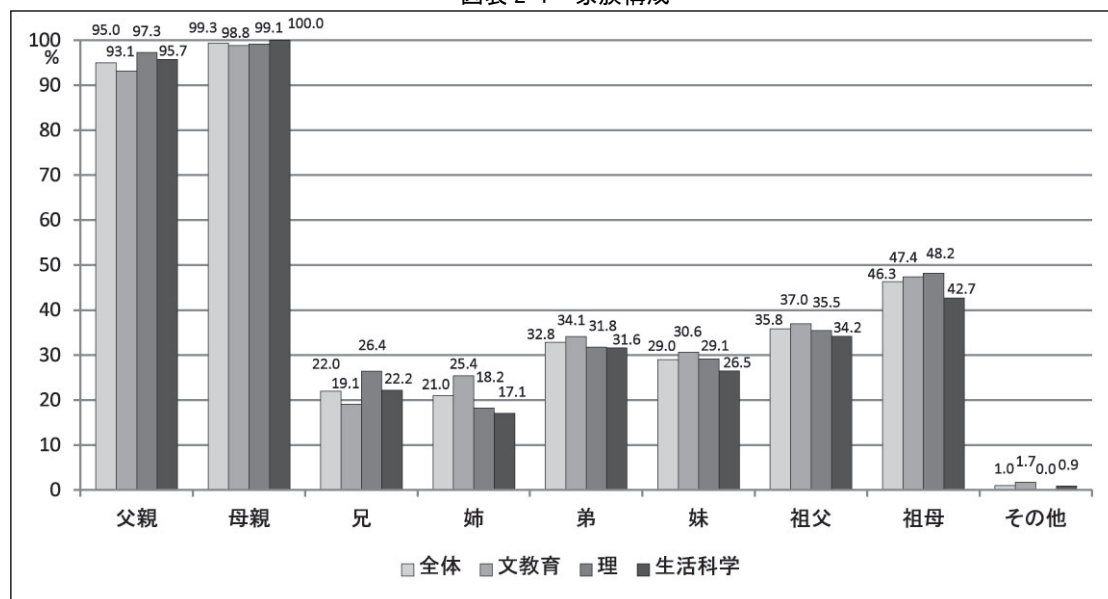

全体で見ると、兄弟姉妹がいない「一人っ子」は 13.5%であり、平成 23 年度新生生と大きな差異はみられない（お茶の水女子大学 2011b, P7 参照）。

ただし、平成 23 年度新生生では生活科学部での「一人っ子」が他学部比べて少ない結果が示されていたが、今年度新生生では、学部別でみても大きな差異はみられなかった（お茶の水女子大学 2011b, P7 参照）。

②兄弟姉妹の構成

「兄」「弟」「姉」「妹」いずれかに回答した者（本学新生生の 86.5%が該当）に対し、その人数（自分も含めて）を尋ねた結果が図表 2-2 である。

図表 2-2 兄弟姉妹の構成

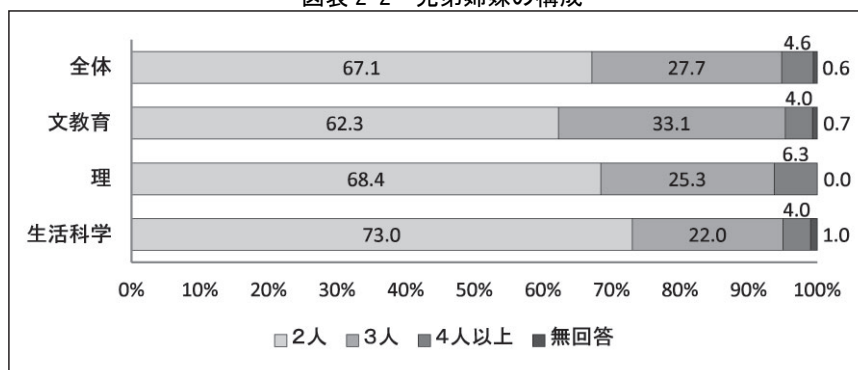

全体で見ると、「2人」が67.1%と最も多くを占め、次いで「3人」が27.7%であり、平成23年度新入生の結果と大きな差異はみられなかった（お茶の水女子大学2011b, P7-8参照）。

ただし、平成23年度新入生では学部別の差異もみられなかったが（お茶の水女子大学2011b, P7-8参照）、今年度新入生では、兄弟姉妹数が多い学生の比率の高さが文教育学部で見られる結果となった。

③兄弟姉妹がいる中での出生順位

図表2-3は、「兄」「弟」「姉」「妹」いずれかに回答した者に対して、その構成内での出生順位について尋ねた結果である。

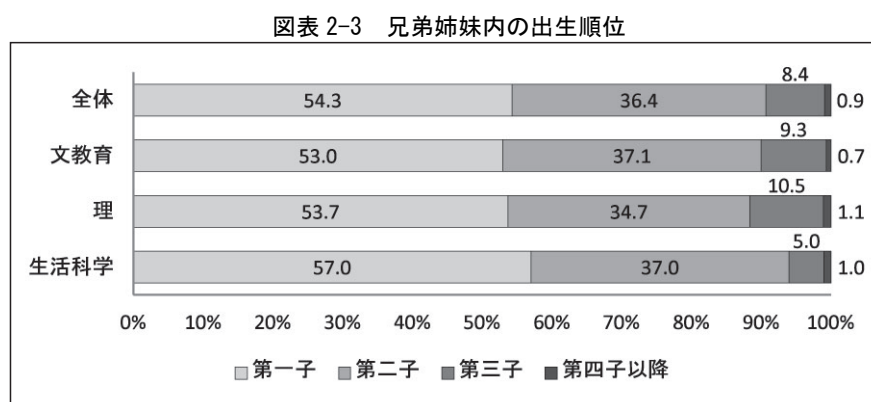

全体で見ると、「第一子」は54.3%であり、「一人っ子」が13.5%であること考え合わせると（P7参照）、本学の新生は、全体の67.8%が第一子であることがわかる。平成23年度新入生でも65.7%が第一子であり、今年度新入生の結果と大きな差異はみられなかった（お茶の水女子大学2011b, P8）。

④高等教育機関在籍（予定含む）の兄弟姉妹の数

図表2-4は、大学（大学院）・短期大学・高等専門学校・専修学校（専門課程）に正規の学生として在学する、または、来年度から進学予定の兄弟姉妹の数を尋ねた結果である。

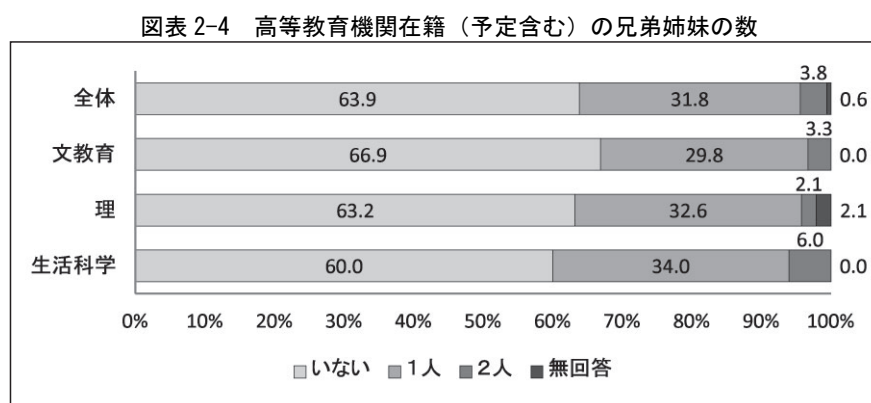

全体の31.8%が「1人」、3.8%が「2人」であり、平成23年度新入生の結果と大きな差異はみられなかった（お茶の水女子大学2011b, P8参照）。

平成23年度新入生では、高等教育機関に在籍する（予定含む）兄弟姉妹が、回答者以外にいる比率が、生活科学部で高いことが示されていたが（お茶の水女子大学2011b, P8参照）、今年度新入生でも同様の傾向がみられた。

⑤私立学校在籍（予定含む）の兄弟姉妹の数

図表 2-5 は、私立の大学（大学院）・短期大学・高校・中学・小学校に正規の学生として在学する、または、来年度から進学予定の兄弟姉妹の数について尋ねた結果である。

図表 2-5 私立学校（予定含む）の兄弟姉妹の数

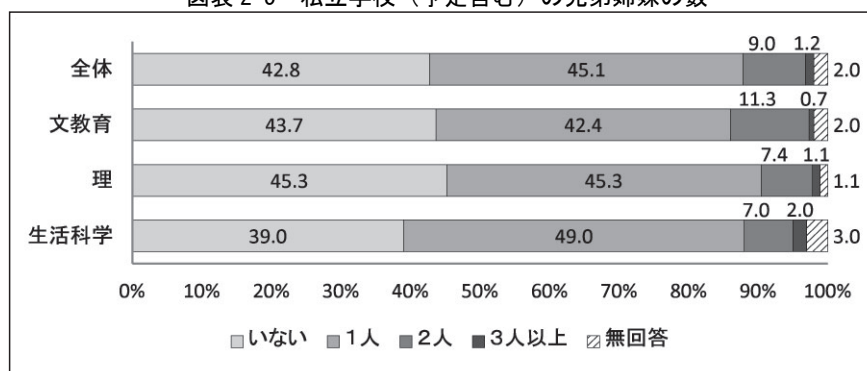

全体の 45.1%が「1人」、9.0%が「2人」、1.2%が「3人以上」であり、平成 23 年度新入生の結果と大きな差異はみられなかった（お茶の水女子大学 2011b, P9 参照）。

先に私立高校出身者の比率が理学部で高いことを示したが（図表 1-1 参照）、図表 2-5 からは、理学部では私立学校に通う兄弟姉妹が「いない」比率が他学部よりやや多いことがうかがえる。平成 23 年度新入生では、理学部では他学部に比べて兄弟姉妹も私立学校に通う家庭が多いことが示されており（お茶の水女子大学 2011b, P9 参照）、今年度新入生の傾向とは異なる結果となった。

(3) 本学への志望

本節では、本学新入生の本学への志望について、①出願した入試方法、②本学以外に合格した大学・学部、③本学の受験を決めた時期、④本学の志望の度合、⑤本学を選んだ理由から示していく。

①出願した入試方法

本学の新入生が出願した入試方法（他大学も含めて）について、「国公立大学・前期日程」「国公立大学・後期日程」「国公立大学・推薦入試」「国公立大学・AO入試」「私立大学・一般入試」「私立大学・センター入試」「私立大学・推薦入試」「私立大学・AO入試」「その他」から、あてはまるものを複数回答可として尋ねた結果が図表 3-1 である。

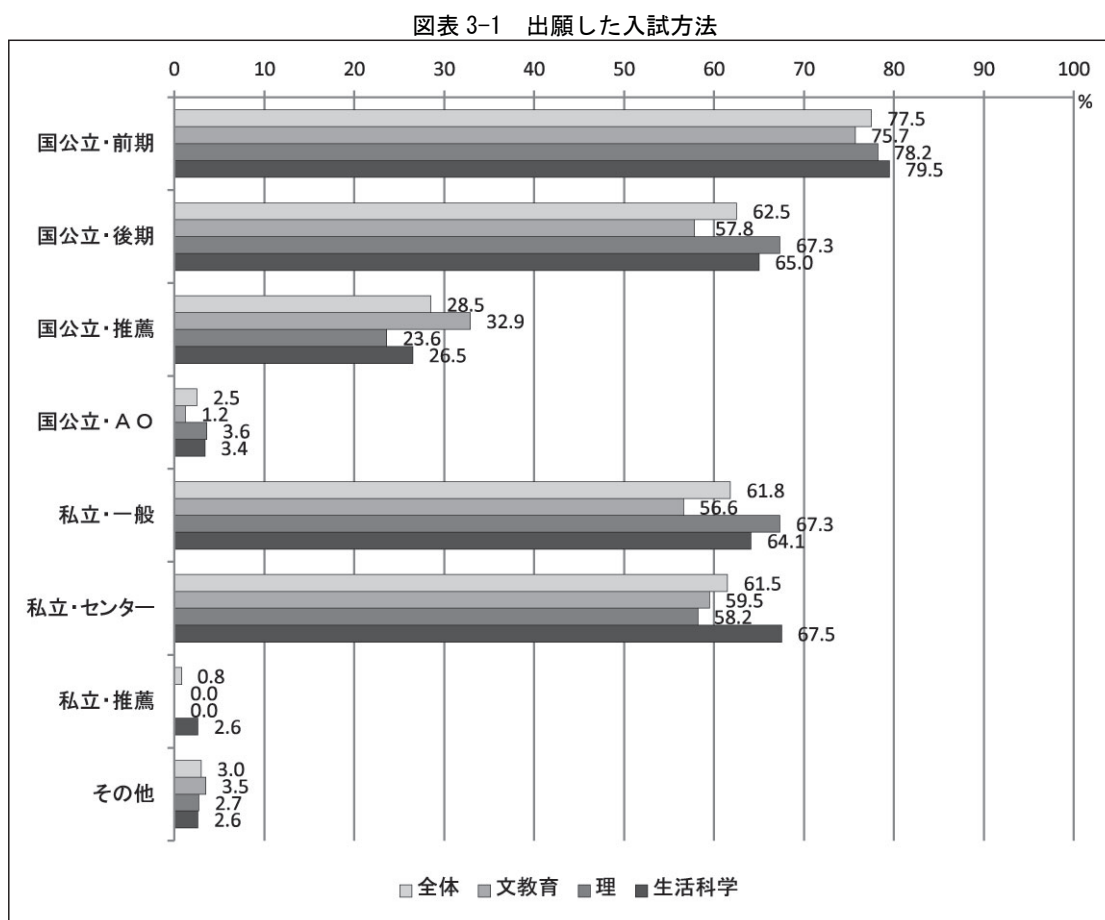

全体で見ると、国公立大学については、前期日程出願者 77.5%、後期日程出願者 62.5%、推薦入試出願者 28.5%、AO入試出願者 2.5%であった。私立大学については、一般入試出願者 61.8%、センター入試出願者 61.5%、推薦入試出願者 0.8%であった。

平成 23 年度新入生の出願状況と比べると、国公立大学はほぼ同様の結果であったが、私立大学では、今年度新入生の方が出願率は高い結果となった（お茶の水女子大学 2011b, P10 参照）。

学部別にみると、文教育学部では国公立大学・前期および後期日程の出願の比率が他学部に比べて低い傾向もみられた。この傾向は、平成 23 年度新入生においても同様にみられるものである（お茶の水女子大学 2011b, P10 参照）。

②本学以外に合格した大学・学部

本学以外に合格した大学について3大学まで尋ね、延べ人数の上位10校を示したものが図表3-2である（合格大学の詳細は、付表5をご参照ください）。

図表3-2 本学以外に合格した大学 (人)

	全体	文教育学部	理学部	生活科学部
1	明治大学 (78)	早稲田大学 (41)	東京理科大学 (44)	明治大学 (34)
2	早稲田大学 (73)	津田塾大学 (35)	明治大学 (15)	日本女子大学 (31)
3	立教大学 (71)	立教大学 (35)	上智大学 (14)	立教大学 (22)
4	東京理科大学 (51)	明治大学 (29)	立教大学 (14)	早稲田大学 (21)
5	津田塾大学 (50)	上智大学 (16)	早稲田大学 (11)	津田塾大学 (10)
6	日本女子大学 (42)	東京女子大学 (13)	中央大学 (8)	青山学院大学 (9)
7	上智大学 (37)	立命館大学 (10)	日本女子大学 (7)	法政大学 (9)
8	青山学院大学 (23)	慶應義塾大学 (9)	青山学院大学 (6)	東京農業大学 (8)
9	中央大学 (23)	中央大学 (9)	慶應義塾大学 (5)	上智大学 (7)
10	法政大学 (20)	青山学院大学 (8)	津田塾大学 (5)	中央大学 (6)
			法政大学 (5)	

全体で見ると、明治大学が78名と最も多く、続いて早稲田大学、立教大学の順になっている（平成23年度新入生は、早稲田大学と明治大学が同数で最も多く、次いで立教大学、日本女子大学、上智大学の順であった（お茶の水女子大学2011b, P11参照））。

学部別にみると、文教育学部では、早稲田大学が41名と最も多く、津田塾大学・立教大学、明治大学と続いている。理学部では、東京理科大学が44名と明らかに多く、続いて、明治大学、上智大学・立教大学の順となっている。生活科学では、明治大学が34名と最も多く、日本女子大学、立教大学、早稲田大学が続く結果となった。

同様に、本学の学部以外に合格した学部について3学部まで尋ね、延べ人数の上位5学部を示したものが図表3-3である（合格学部の詳細は、付表5参照）。

図表3-3 本学以外に合格した学部 (人)

	全体	文教育学部	理学部	生活科学部
1	理工学部 (70)	学芸学部 (35)	理工学部 (62)	家政学部 (35)
2	学芸学部 (50)	現代教養学部 (13)	理学部 (44)	学芸学部 (10)
3	理学部 (50)	法学部 (11)	教育学部 (6)	法学部 (9)
4	家政学部 (37)	教育学部 (8)	農学部 (6)	教育人間科学部 (9)
5	法学部 (21)	文化構想学部 (7)	学芸学部 (5)	応用生物科学部 (8)
			工学部 (5)	社会学部 (8)
			薬学部 (5)	政治経済学部 (8)

全体で見ると、理工学部が70名と最も多く、続いて学芸学部・理学部、家政学部、法学部がそれに続いている（平成23年度新入生は、文学部、理学部、学芸学部、理工学部、農学部の順であった（お茶の水女子大学2011b, P11参照））。

学部別にみると、文教育学部では、学芸学部が35名と明らかに多く、現代教養学部、法学部がそれに続いている。理学部では、理工学部が62名と明らかに多く、理学部がそれに続いている。生活科学では、家政学部が35名と最も多く、学芸学部、法学部・教育人間科学部がそれに続く結果となった。生活科学部では、さまざまな学部との併願が示されている。

③本学の受験を決めた時期

本学の受験を決めた時期について、「高校入学以前」「高校1年」「高校2年」「高校卒業以降」に加え、「高校3年」に関しては、その時期を「4～8月」「9・10月」「11・12月」「1・2月」に分けて尋ねた結果が図表3-4である。

図表 3-4 本学の受験を決めた時期

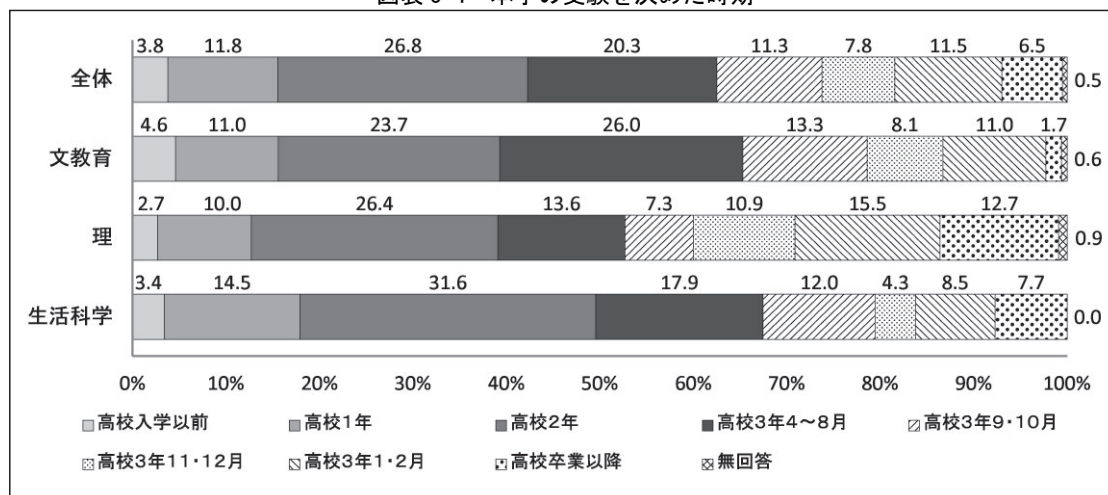

平成23年度新入生では、「高校3年4～8月」「高校2年」の順に多いことが示されていたが（お茶の水女子大学2011b, P11-12参照）、今年度の新入生は、「高校2年（26.8%）」「高校3年4～8月（20.3%）」の順となり、より早期に本学の受験を決めた学生が増えていることがわかる。

Benesse教育研究開発センターが2008年に実施した「大学生の学習・生活実態調査」によれば（Benesse教育研究開発センター2009, P42）、大学進学を意識し始めた時期は「高校2年生の頃」が最も多く、次いで「高校3年生の頃」である。本学の新生は、その時期にはすでに本学の受験を決めていた者が多く、全国水準よりも大学進学や受験校を選択・決定した時期が早いことがうかがえる。

ただし、学部により、本学の受験を決めた時期には多少の差異がみられ、理学部では、「高校3年1・2月（15.5%）」も多く、センター試験の結果をみてから、本学の受験を決めた学生も少なからずみられる。その一方で、生活科学部では「高校1年（14.5%）」「高校2年（31.6%）」といったより早期の時期から、本学の受験を決めていた学生も目立つ。

④本学の志望の度合い

図表3-5は、受験時に本学が第一志望であったか否かについて尋ねた結果である。

図表 3-5 本学の第一志望の度合い

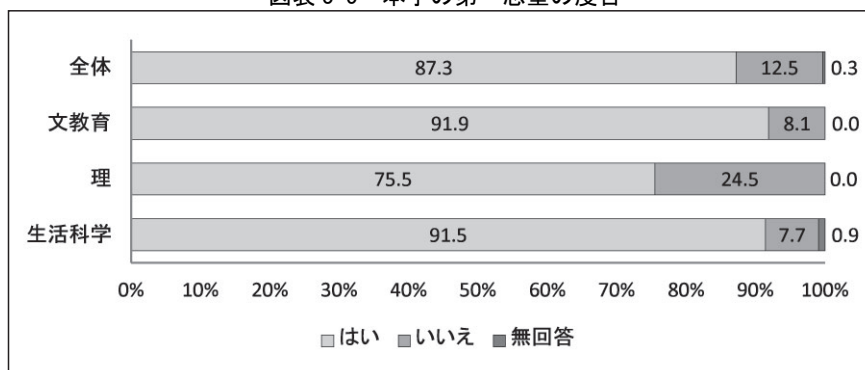

平成 23 年度新入生の 86.1%が受験時には本学を第一志望とし、学部別にみてもその比率に大差はみられない結果であったのに対し（お茶の水女子大学 2011b, P12 参照）、今年度の新入生は、全体でみれば平成 23 年度新入生の結果と大きな差異はみられないが、理学部での第一志望の比率の低下が際立っている（平成 23 年度新入生では 88.1%）。ただし、本学を第一志望として入学している学部生は、文教育学部 67.8%、理学部 52.8%、生活科学部 76.6%であり（お茶の水女子大学 2011a, P56）、今年度の新入生と同様に理学部での第一志望の比率が低い傾向が示されている。

⑤本学を選んだ理由（自分の学力や入試の難易度以外）

図表 3-6 は、「お茶大生の学習環境と生活・意識に関する調査」を参考に、自分の学力や入試の難易度以外に、本学を選んだ理由について 3 つ以内の回答を求めた結果である。

図表 3-6 本学を選んだ理由（3 つ以内）

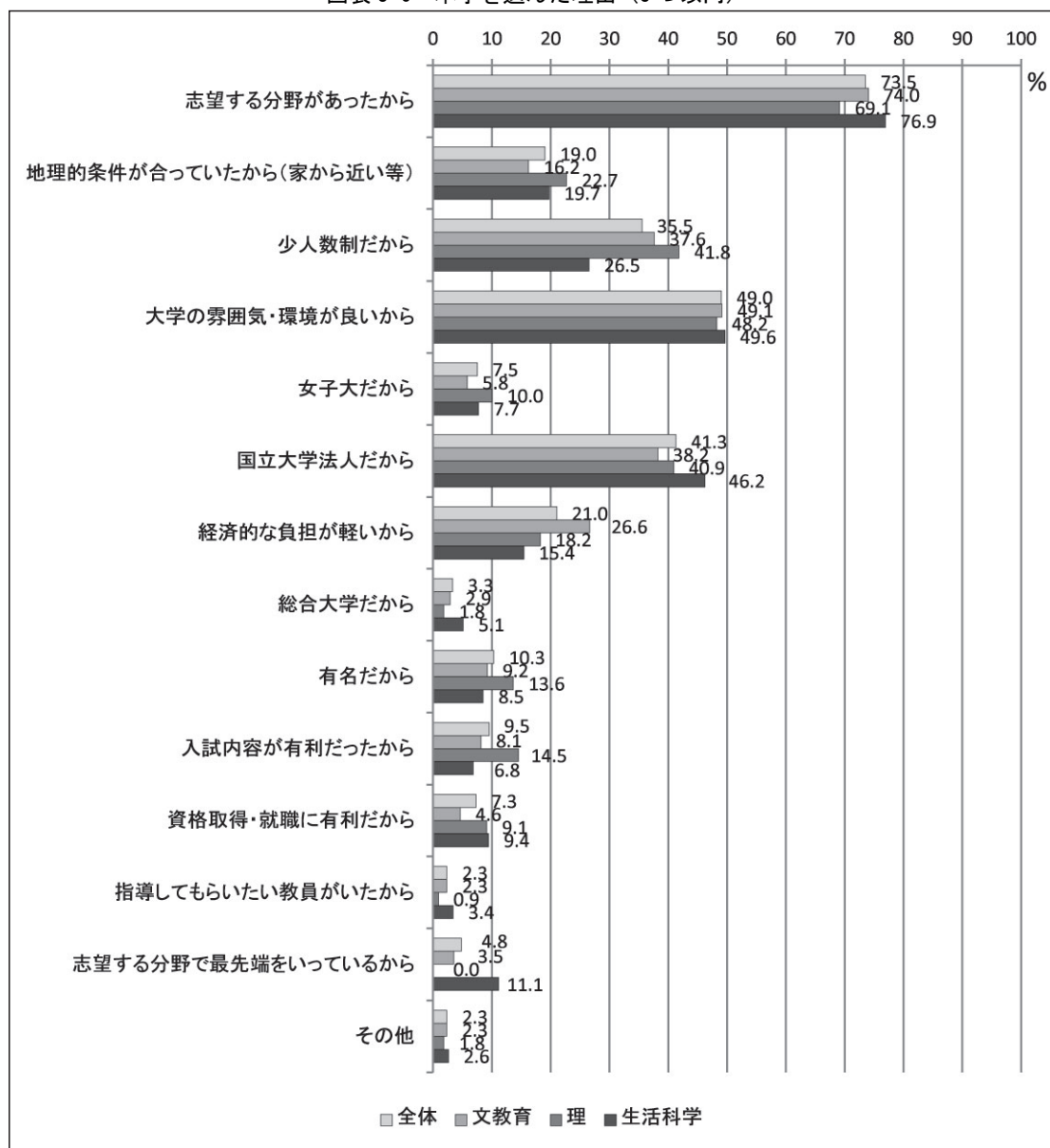

全体でみると、「志望する分野があったから」が最も多く、「大学の雰囲気・環境が良いから」「国立大学法人だから」が続く結果となった。この順は、平成 23 年度新入生でも同様であった（お茶の水女子大学 2011b, P13 参照）。

なお、「お茶大生の学習環境と生活・意識に関する調査」によれば、本学を選んだ理由（多項選択・3 つ以内）としては、「国立大学法人だから」が最も多く、この結果はいずれの学部でも示されている（お茶の水女子大学 2011a, P58-59）。

さらに、図表 3-7 は、自分の学力や入試の難易度以外で本学を選んだ理由として、最も重視したものについて尋ねた結果である。

図表 3-7 本学を選んだ理由（もっとも重視したもの）

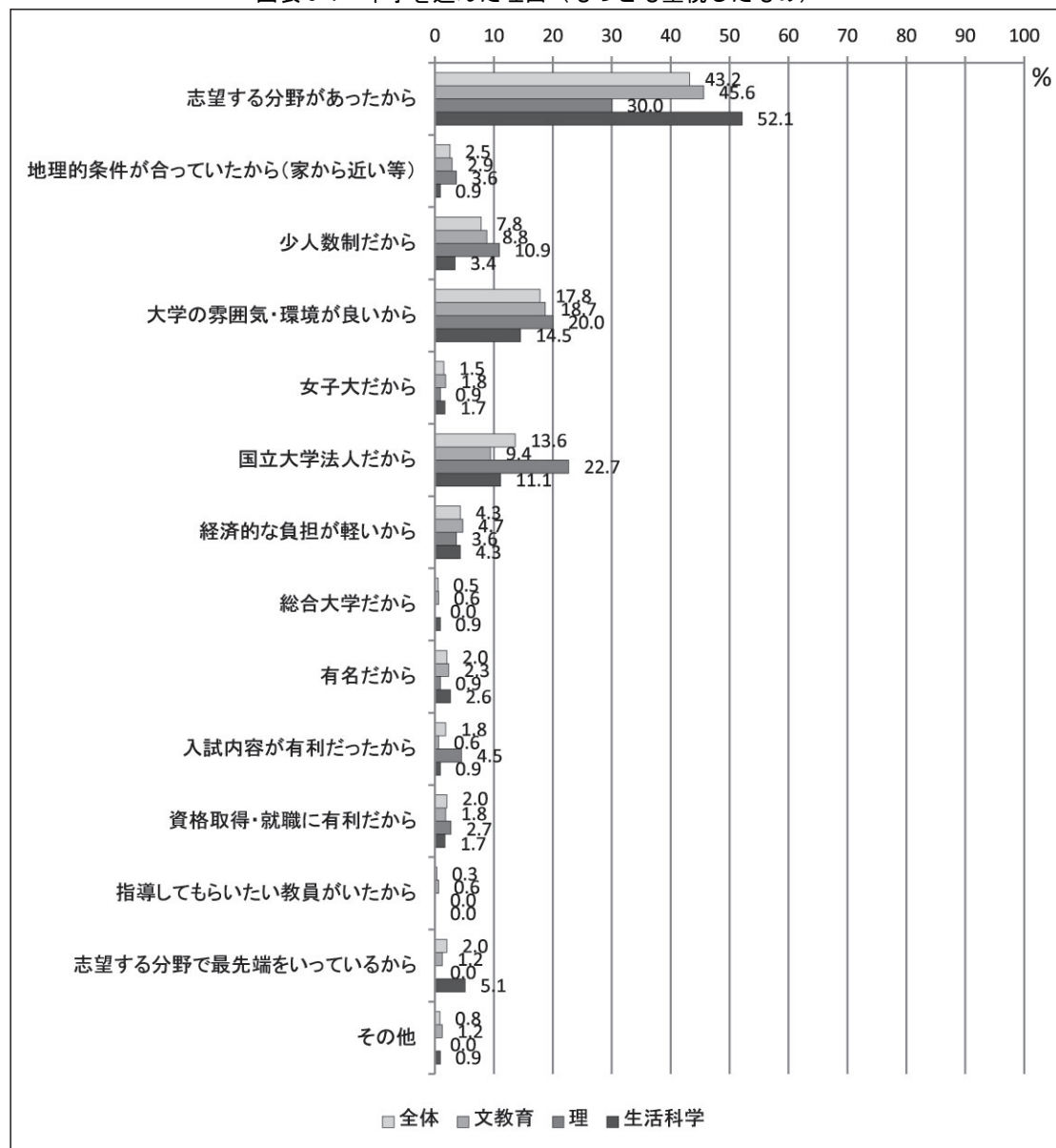

図表 3-6 同様、全体で見ると「志望する分野があったから」が最も多いが、平成 23 年度新入生においても同様の結果であった（お茶の水女子大学 2011b, P14 参照）。ただし、学部別にみると、理学部での該当率の低さが目立つ。この傾向についても、平成 23 年度新入生調査で同様の結果が示されている（お茶の水女子大学 2011b, P14 参照）。

次いで「大学の雰囲気・環境が良いから」「国立大学法人だから」が続いている、この順も、平成 23 年度新入生の結果と同様である（お茶の水女子大学 2011b, P14 参照）。

(4) これまでの進路選択や学生生活

本節では、本学新入生のこれまでの進路選択や学生生活について、①出身小学校・中学校の設置者、②これまでの受験経験、③大学進学にむけての取り組み、④大学受験の対策として利用したもの、⑤高校卒業から現在までの間に経験したこと、⑥高校時代に熱心に取り組んでいた活動から示していく。

①出身小学校・中学校の設置者

図表 4-1 は出身小学校の設置者について、図表 4-2 は出身中学校の設置者について、それぞれ「国立」「公立」「私立」「海外」別に尋ねた結果である。

図表 4-1 出身小学校の設置者

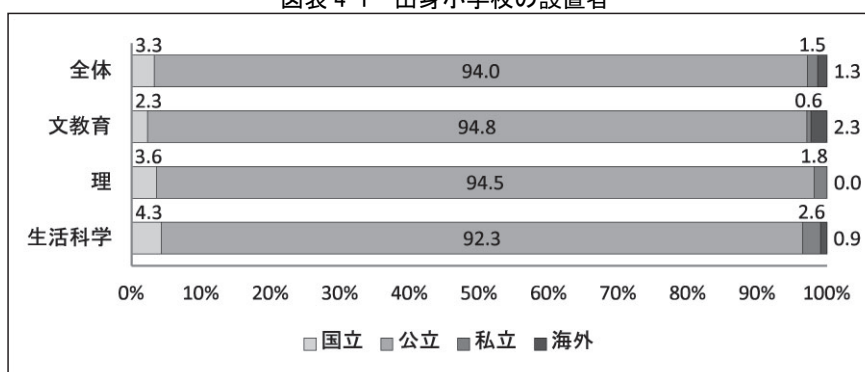

図表 4-2 出身中学校の設置者

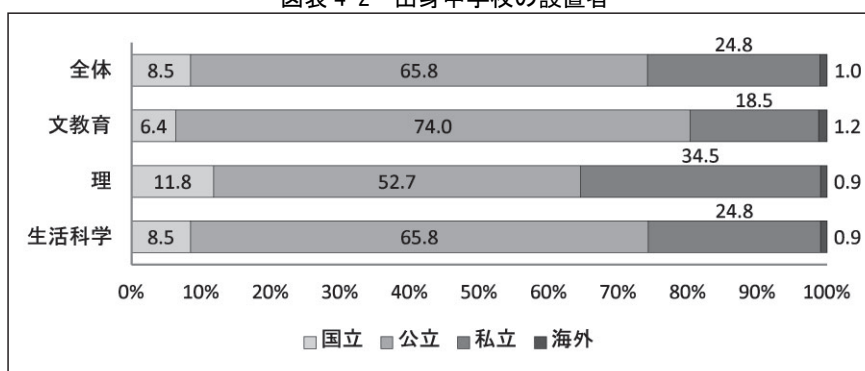

全体で見ると、公立小学校出身者が 94.0%、公立中学校出身者が 65.8%と最も多く、小学校では国立、私立、中学校では私立、国立と続いている。小学校、中学校ともに、平成 23 年度新生よりも公立校出身者の比率が高い（お茶の水女子大学 2011b, P15 参照）。

ただし、平成 23 年度学校基本調査によれば、小学校の児童数（全学年）の設置者別の比率は、国立 0.7%、公立 98.1%、私立 1.2%であり、本学新生は全国水準よりも国立および私立小学校出身者の比率が高く、公立小学校出身者の比率が低いことがわかる。

同様に中学校の生徒数（全学年）の設置者別の比率は、国立 0.9%、公立 92.0%、私立 7.1%であり、本学新生は、小学校同様、全国水準よりも国立および私立中学校出身者の比率が明らかに高く、公立中学校出身者の比率は明らかに低いことがわかる。

学部別にみると、出身中学校に関しては、理学部での公立中学校出身者の比率の低さが示されている。

②これまでの受験経験

図表 4-3 は、小学校・中学校・高校のそれぞれに入学するための受験の経験について、複数回答可として尋ねた結果である。

図表 4-3 これまでの受験の経験

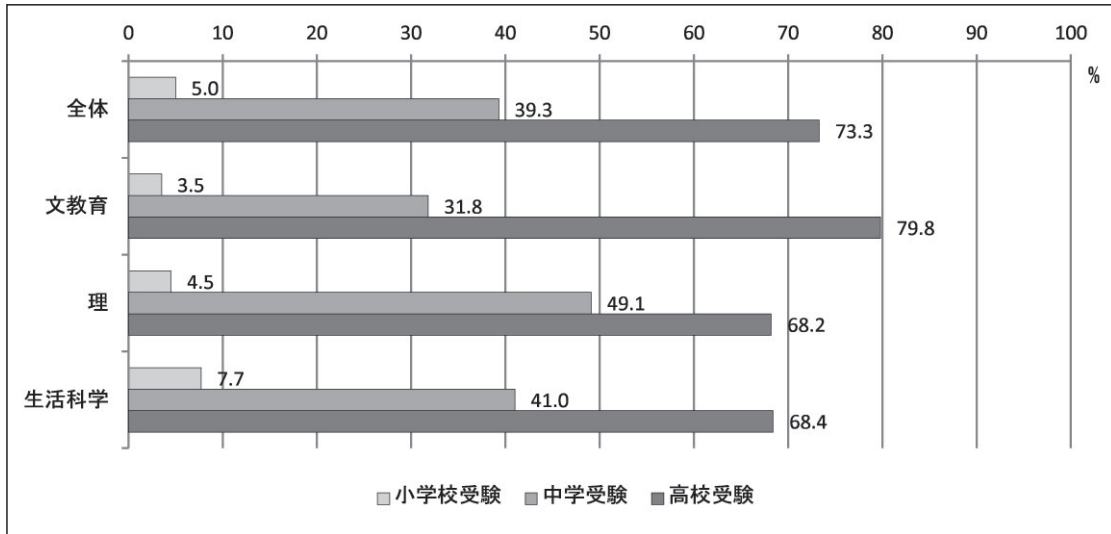

平成 23 年度新入生では、全体の 10.1%が小学校受験を経験し、39.9%が中学受験を経験しているなど、低年齢時での受験経験者が多いことが示されていた（お茶の水女子大学 2011b, P16）。しかし今年度の新入生は、小学校受験、中学受験ともに受験経験率が低下しており、いずれの学部でもこの傾向がみられた。

とはいえ、「大学生の学習・生活実態調査」によれば（Benesse 教育研究開発センター 2009, P40-41）、中学受験経験率 18.8%、高校受験経験率 86.3%であり、本学新入生の受験経験状況とは依然として大きな隔たりがある。

③大学進学にむけての取り組み

「大学進学にむけての取り組み」に関する 15 項目を設定し、それぞれについて 5 件法で尋ねた結果、全体での該当率（「あてはまる」＋「まああてはまる」）が 90%を超えている項目は以下の 6 項目であった（図表 4-4 から図表 4-9）。

図表 4-4 進学のための勉強は、自分から進んでしていた

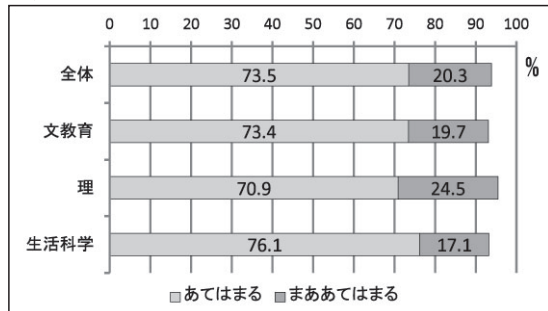

図表 4-5 どんな大学を選ぶかを、自分で考えていた

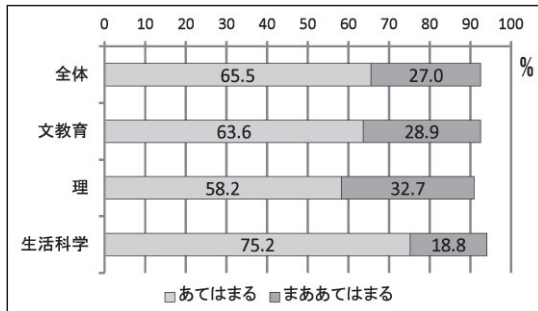

図表 4-6 進学や進学先のことについて考えていた

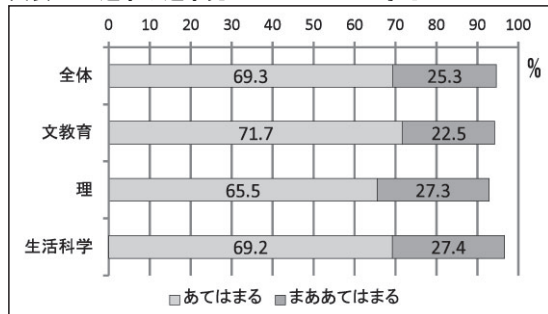

図表 4-7 進学の目標を立て、それに向かって努力していた

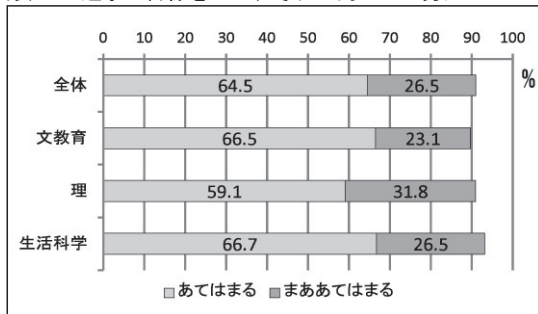

図表 4-8 進学先は、自分の意思で決めた

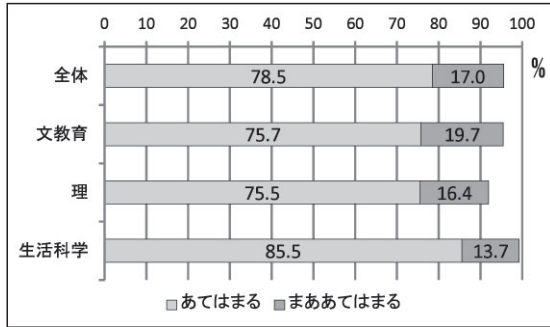

図表 4-9 進学先は、自分で責任をもって決めた

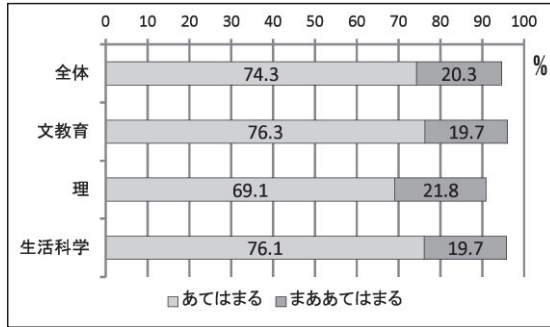

以上の結果からは、本学の新入生は進学に対する関心が高く、そのための努力も重ね、また、進学先の選択に対する自律性も高い学生が非常に多いことがわかる。こうした傾向は平成 23 年度新入生でも同様に示されている（お茶の水女子大学 2011b, P17 参照）。

これに対し、全体での該当率（「あてはまる」＋「まああてはまる」）が 80%に及ばない項目は以下の 1 項目であった（図表 4-10）。この項目は、平成 23 年度新入生でも該当率が 80%に及ばない結果となっている（お茶の水女子大学 2011b, P17 参照）。

図表 4-10 志望校に進学するための道筋がわかっていた

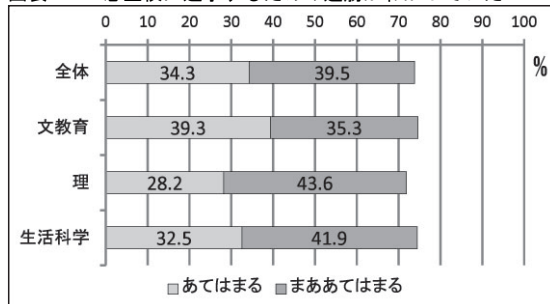

上記からは、本学の新入生は進学や進学先に対する関心や自律性が高く、そのための努力も重ねてきた一方で、志望校に進学するための具体的な道筋の理解は他の取り組みに比べて低い学生が多いものと思われる。

④大学受験の対策として利用したもの

図表 4-11 は、大学受験の対策として利用したものについて、複数回答可として尋ねた結果である。

全体で見ると、「高校での受験対策授業（補習）」が最も多く、「塾・予備校への定期的な通塾」「塾・予備校への長期休暇期間の通塾」「通信添削講座」が続く結果となった。この順は、平成 23 年度新入生の結果でも同様である（お茶の水女子大学 2011b, P17-18 参照）。

学部別にみると、入試形態の違いもあってか、文教育学部では「塾・予備校への定期的な通塾」「塾・予備校への長期休暇期間の通塾」の利用が、理学部では「通信添削講座」の利用が、他学部に比べて低い傾向もみられる。こうした傾向は、平成 23 年度新入生でも同様に示されている（お茶の水女子大学 2011b, P17-18 参照）。

図表 4-11 大学受験対策として利用したもの

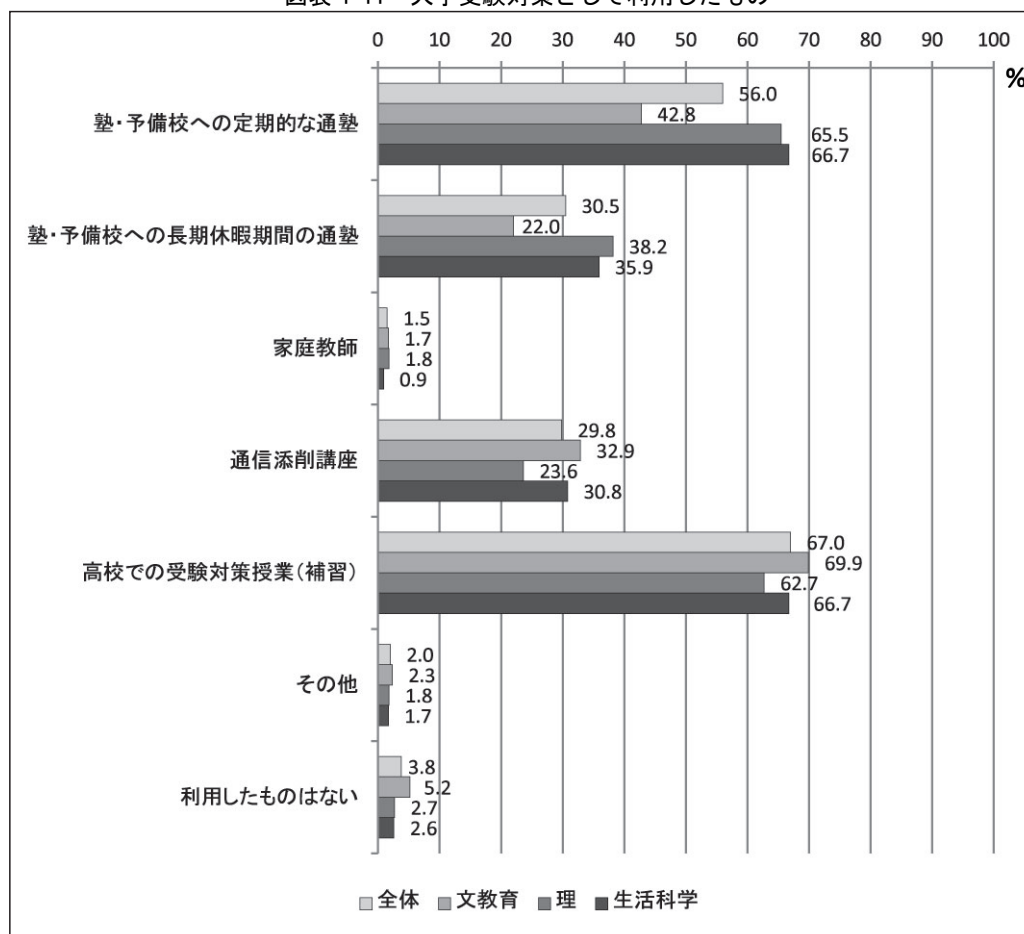

⑤高校卒業から現在までの間に経験したこと

高校卒業から現在（調査時期の大学入学前年度3月）までに経験したことについて、「大学生の学習・生活実態調査」を参考に、複数回答可として尋ねた結果が図表 4-12 である。

図表 4-12 高校卒業から現在までの間に経験したこと

	他の高等教育機関に入学した	フルタイムで働いた	浪人した	海外留学をした	この中にはない	無回答
全体	0.5	0.0	14.8	0.0	76.3	8.8
文教育	0.6	0.0	9.2	0.0	83.8	6.4
理	0.9	0.0	15.5	0.0	76.4	8.2
生活科学	0.0	0.0	22.2	0.0	65.0	12.8

「浪人した」以外の項目は、いずれも全体の1%に満たない、ごくわずかな経験率であり、いずれの学部でも同様の結果であった。

「大学生の学習・生活実態調査」によれば（Benesse 教育研究開発センター2009, P26-27）、女子学生の浪人をした経験率は 11.4%であるが、今年度新入生の浪人経験者は全体の 14.8%とやや高めであることがわかる。ただし、文教育学部では 9.2%と全国水準より低いのに対し、理学部では 15.5%、生活科学部では 22.2%と全国水準より明らかに高いなど、学部によりその傾向に差異がみられる。平成 23 年度新入生でも学部による傾向が示されたが、そこでは生活科学部での浪人経験率が目立つ結果であった（お茶の水女子大学 2011b, P18 参照）。

また、「大学生の学習・生活実態調査」によれば（Benesse 教育研究開発センター

2009, P26-27)、他の高等教育機関に入学した経験率は 3.2%、海外留学をした経験率は 3.5%に及んでおり、両者ともに、本学新入生の経験率よりも高い。この傾向は、平成 23 年度新入生でも同様に示されている（お茶の水女子大学 2011b, P18 参照）。

⑥高校時代に熱心に取り組んでいた活動

図表 4-13 は、高校時代に熱心に取り組んでいた活動について、複数回答可として尋ねた結果である。

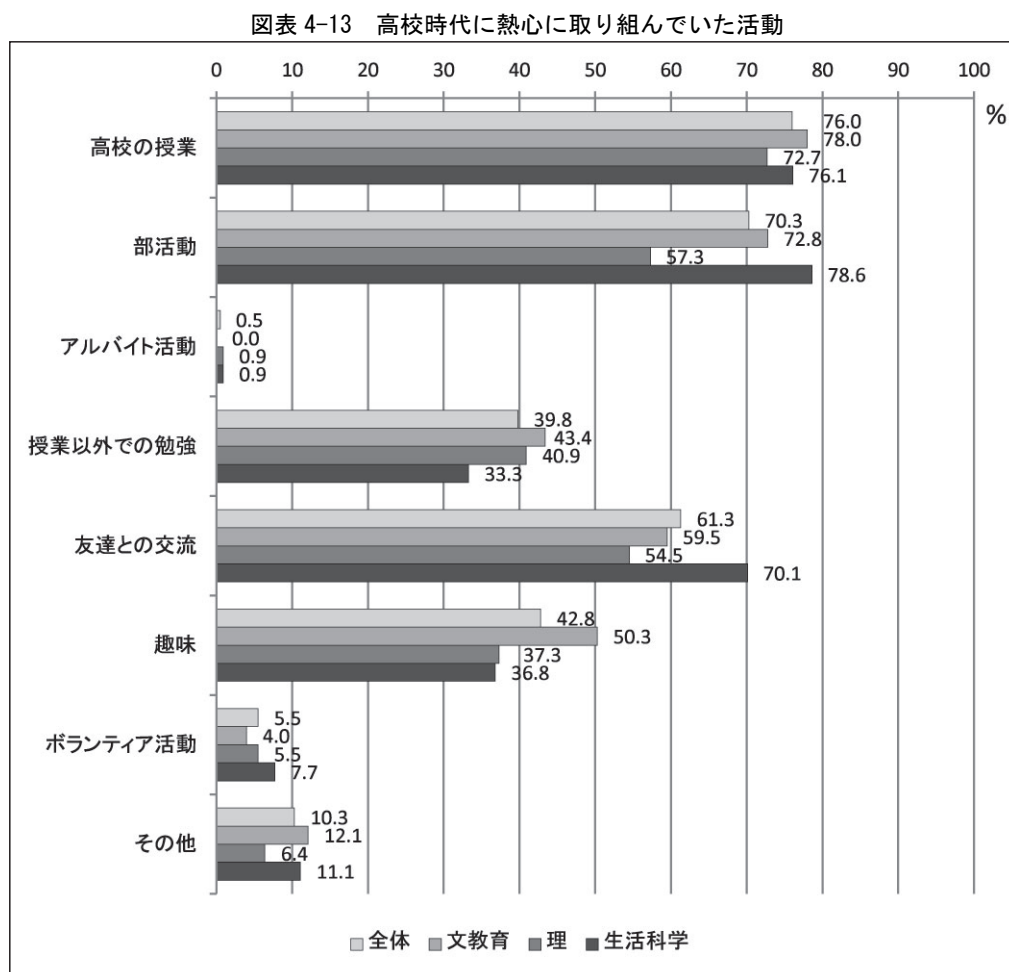

全体で見ると、「高校の授業」「部活動」「友達との交流」の順に高く、これらは 6 割をこえている。この順は、平成 23 年度新入生でも同様に示さ 7 割を超えており、今年度新入生より高い結果であった（お茶の水女子大学 2011b, P19 参照）。

学部別にみると、上記のいずれの活動も理学部の低さが示されている。この傾向は、平成 23 年度新入生でもほぼ同様にみられたものである（お茶の水女子大学 2011b, P19 参照）。

(5) 大学入学後の生活の予定

本節では、本学新入生の大学入学後の生活の予定について、①大学入学後の居住予定の都道府県、②大学入学後の住居の予定、③1か月の家賃の予算、④1か月あたりの仕送り予定額、⑤大学に入学後、特にこの1年で頑張ろうと思う活動、⑥アルバイト活動の予定、⑦授業料の負担予定、⑧奨学金・学費免除制度の認知、⑨本学の学生寮に対する認知、⑩大学生活での不安・心配事、⑪本学の学生支援活動への期待から多面的に示していく。

①大学入学後に居住予定の都道府県

図表 5-1 は、大学入学後に居住予定の都道府県を尋ね、本学の所在地である「東京都」、隣接している「埼玉県」「千葉県」「神奈川県」、「その他の県」別に示した結果である。

図表 5-1 大学入学後に居住予定の都道府県

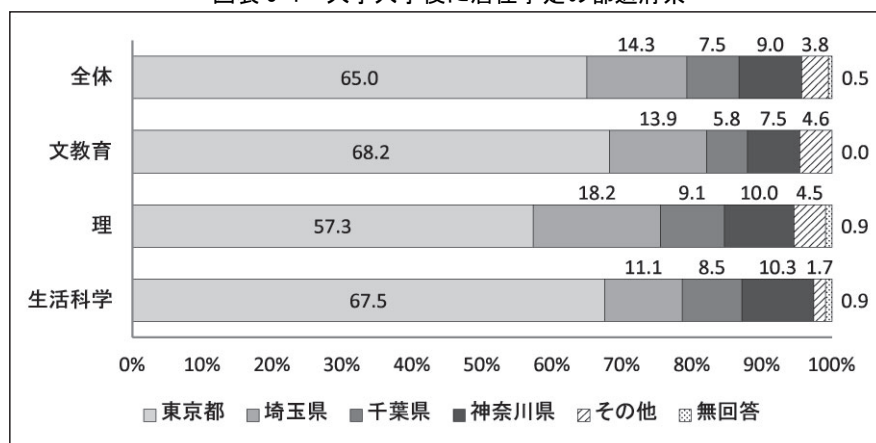

全体で見ると、「東京都」が最も多く、「埼玉県」「神奈川県」「千葉県」と続いている。この順は、平成 23 年度新入生でも同様であった（お茶の水女子大学 2011b, P20 参照）。

ただし、平成 23 年度新入生では、学部による大きな差異はみられなかったが（お茶の水女子大学 2011b, P20 参照）、今年度の新入生では、理学部の「東京都」居住予定者の比率が他の学部比べて低い結果となった。

先に、本学新入生のうち、「東京都」の高校出身者は 23.5%であることを示したが（図表 1-4 参照）、本学新入生の 65.0%が「東京都」に居住予定であることから、親元を離れて本学に通学する予定の学生が多いことがうかがえる。この傾向は、平成 23 年度新入生においても同様に示されている。

こうした点からは、本学では、学内での支援のみならず、学外での生活等も視野に入れた支援が必要であるものと思われる。

②大学入学後の住居の予定

図表 5-2 は、大学入学後に予定している住居について、「実家」「実家以外の賃貸アパートやマンション」に加え、本学の学生寮である「国際学生宿舎」「お茶大 SCC¹」、「大学以外の寮」「その他」の中から、複数回答可として尋ねた結果である。

全体で見ると、「実家」が過半数を占めており、次いで、「実家以外の賃貸アパートやマンション」、「国際学生宿舎」「お茶大 SCC」といった学生寮が続いている。この順は、平成 23 年度新入生でも同様であった（お茶の水女子大学 2011b, P21 参照）。

学部別にみると、文教育学部では「実家」が他学部比べて低い傾向が示されている。

¹ 学部 1・2 年生を対象として、平成 23 年 3 月に完成した新しい学生寮である。「SCC」は、Students Community Commons の略で、学生が共に生活し、共に成長する場所をあらわしている。詳細は、<http://www.ocha.ac.jp/gss/ochadaiscc/concept/index.html>。

これは平成23年度新入生には示されていない結果である(お茶の水女子大学2011b, P21参照)。

図表 5-2 大学入学後に予定している住居

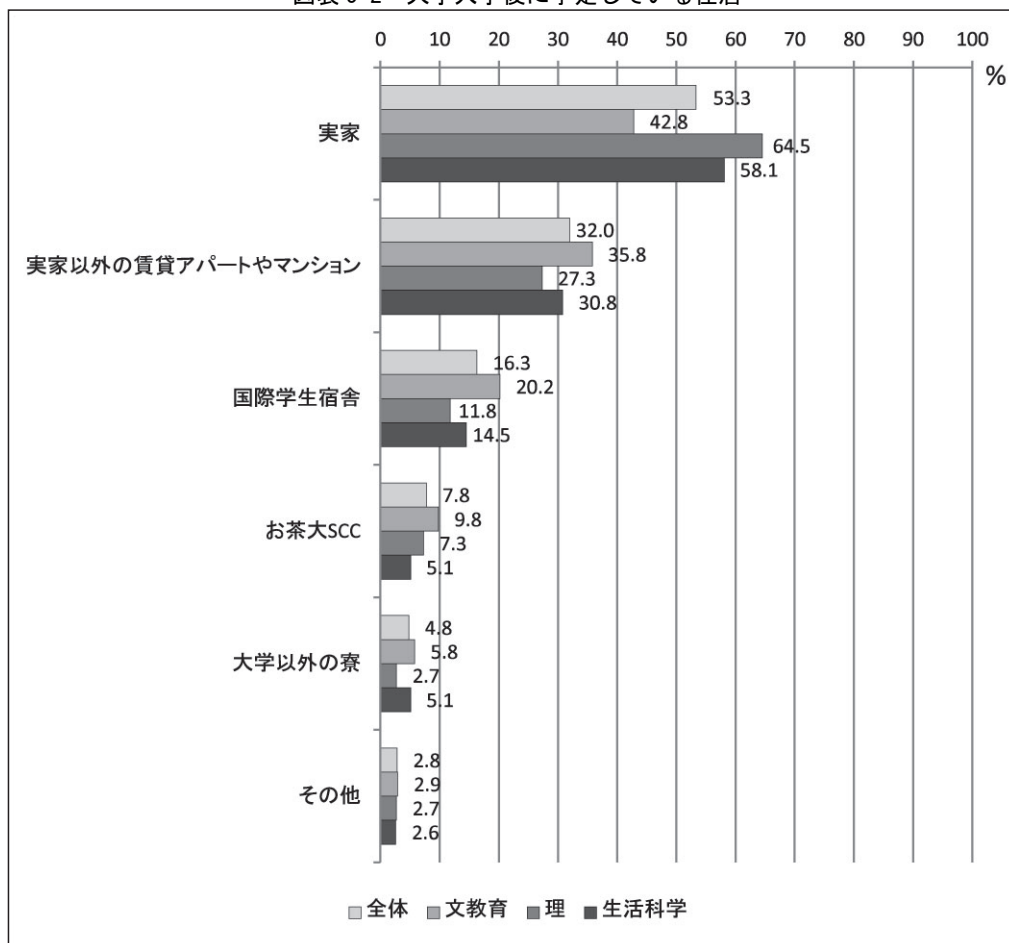

③1か月の家賃(管理費込み)の予算

図表 5-3 は、1か月の家賃(管理費込み)の予算(千円未満は四捨五入)について、「賃貸アパートやマンション」に居住予定の者に尋ねた結果である。

図表 5-3 1か月の家賃(管理費込み)の予算

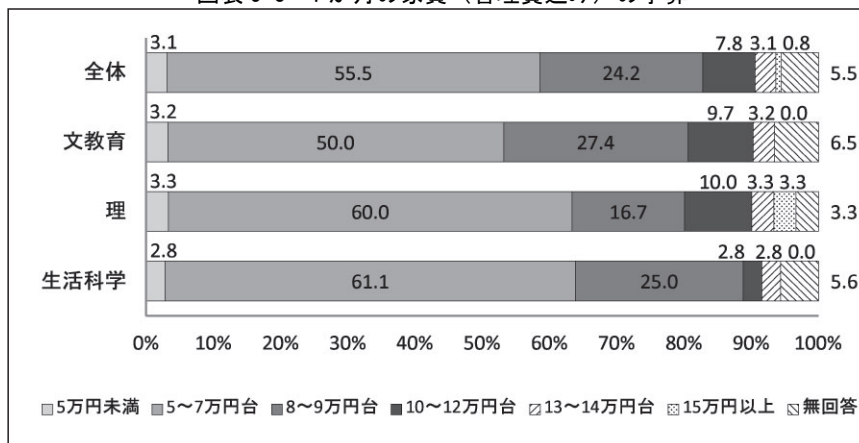

全体で見ると、「5~7万円」が最も多く過半数を占め、次いで「8~9万円」が続いてい

ることから、およそ8割の学生が1か月の家賃として5～9万円を予定していることがわかる。平成23年度新入生もほぼ同様の状況であった(お茶の水女子大学2011b, P21参照)。全国大学生生活協同組合連合会が2011年度に実施した「学生の消費生活に関する実態調査」によれば(全国大学生生活協同組合連合会2012, P13)、下宿生のうち、1都3県(東京都・神奈川県・埼玉県・千葉県)の1か月の住居費平均は60,730円であり、「賃貸アパートやマンション」に居住予定の本学新入生の家賃の予算と大きな隔たりはないものと思われる。

④1 か月あたりの仕送り予定額

図表5-4は、1か月あたりの仕送り予定額(万円未満は四捨五入)について、「実家」以外に居住予定の者に尋ねた結果である。

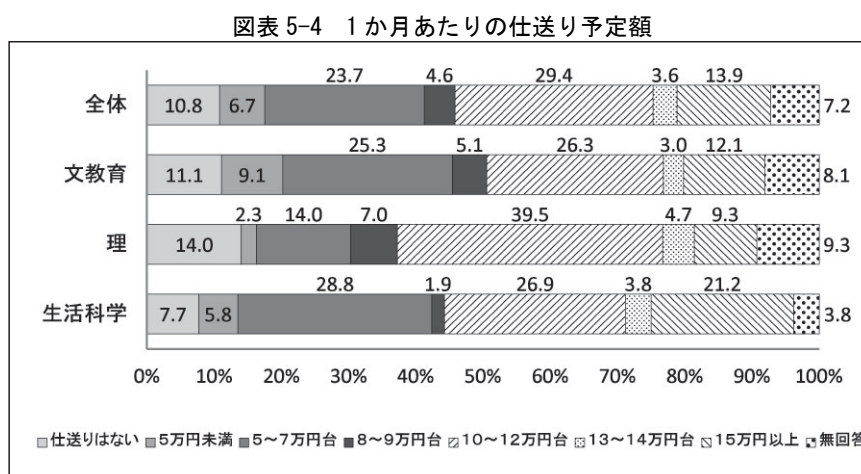

全体で見ると、「10～12万円」が最も多くおよそ3割に及んでおり、次いで「5～7万円」「15万円以上」が続いている。その一方で、「仕送りはない」「5万円未満」といった回答も少なからずみられ、「仕送りはない」は平成23年度新入生の結果よりも増えている(お茶の水女子大学2011b, P22参照)。

「学生の消費生活に関する実態調査」によれば(全国大学生生活協同組合連合会2012, P8)、下宿生のうち、仕送り「10万円以上」は39.4%と、この10年でほぼ半減している一方で、仕送り「0」の割合は10.1%と引き続き1割を超えており、5万円未満層も25.1%と昨年度同様25%を超えている。

本学でも、奨学金制度や学生寮の整備といった生活・経済的支援の充実は、従来にもまして、今後ますます求められていくと思われる。

⑤大学に入学後、特にこの1年で頑張ろうと思う活動

図表5-5は、大学に入学後、特にこの1年で頑張ろうと思う活動について、複数回答可として尋ねた結果である。

「大学の授業」は全体の98.3%の学生が回答しており、学部別にみても、大多数の新入生が「大学の授業」を頑張ろうと思っていることが示されている。この傾向は、平成23年度新入生でも同様にみられたものである(お茶の水女子大学2011b, P22参照)。

他にも、「友達との交流」「クラブ・サークル活動」の回答率が全体の7割を超えているが、これらの活動では、生活科学部の学生の回答率の高さが目立っている。こうした傾向は、平成23年度新入生でも同様に示されている(お茶の水女子大学2011b, P22参照)。

図表 5-5 大学に入学後、特にこの1年で頑張ろうと思う活動

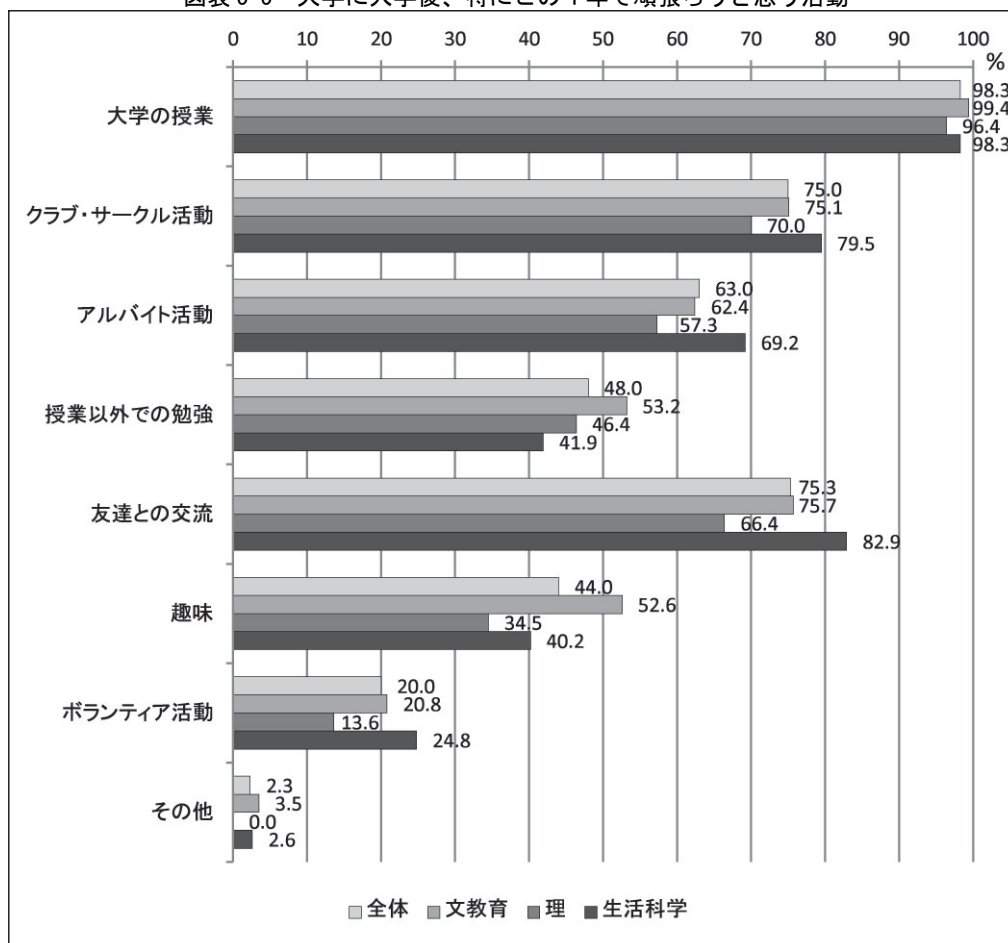

⑥アルバイト活動の予定

図表 5-6 は、大学入学後のアルバイト活動をする予定の時期や頻度について、アルバイト活動をする予定のある者に対して尋ねた結果である。

図表 5-6 アルバイト活動をする予定の時期や頻度

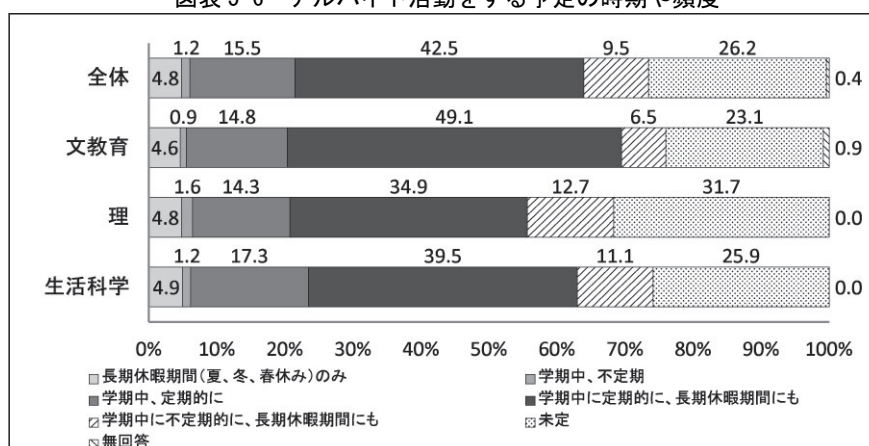

全体で見ると、「学期中に定期的に、長期休暇期間にも」との回答が最も多く4割を超えている。平成23年度新入生でも「学期中に定期的に、長期休暇期間にも」との回答が

最も多くみられたが、過半数を超えるものであった(お茶の水女子大学 2011b, P23 参照)。

さらに、希望するアルバイト活動について、アルバイト活動をする予定のある者に対して、複数回答可として尋ねた結果が図表 5-7 である。

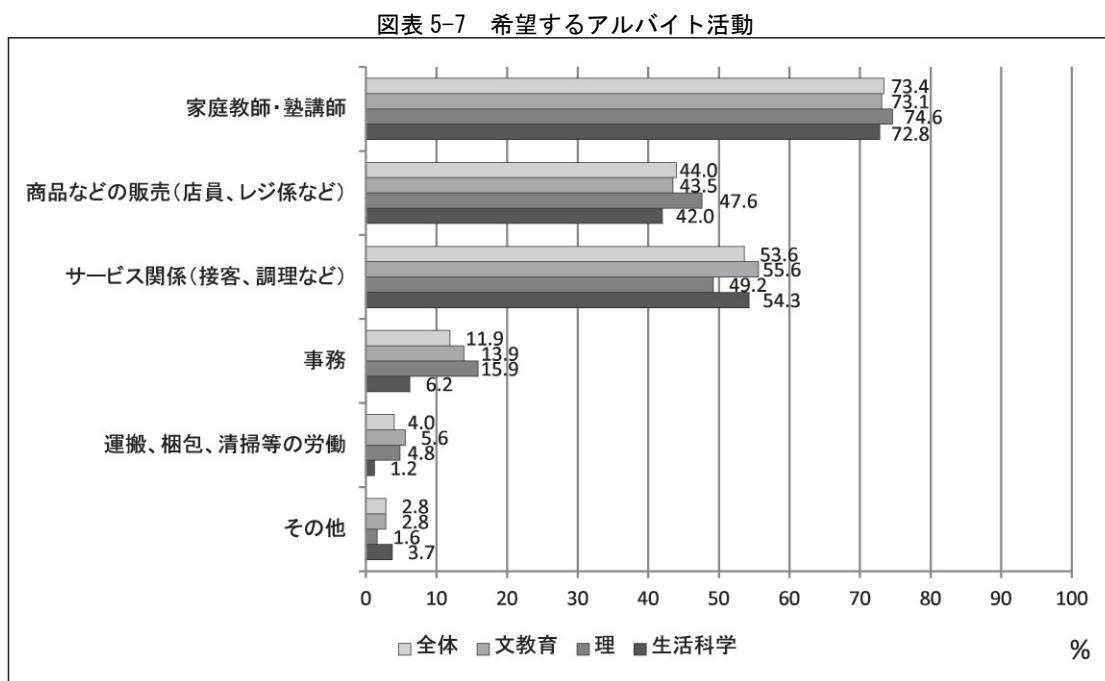

全体で見ると、「家庭教師・塾講師」が最も多く7割を超えており、次いで、「サービス関係」「商品などの販売」が半数程度に及ぶ結果となっている。平成 23 年度新入生でも同様の順であった(お茶の水女子大学 2011b, P24 参照)。

⑦授業料の負担予定

図表 5-8 は、授業料の負担予定について、「ほぼ全額を保護者が負担予定」「一部を本人が負担予定(奨学金等による負担含む)」「ほぼ全額を本人が負担予定(奨学金等による負担含む)」の中から尋ねた結果である。

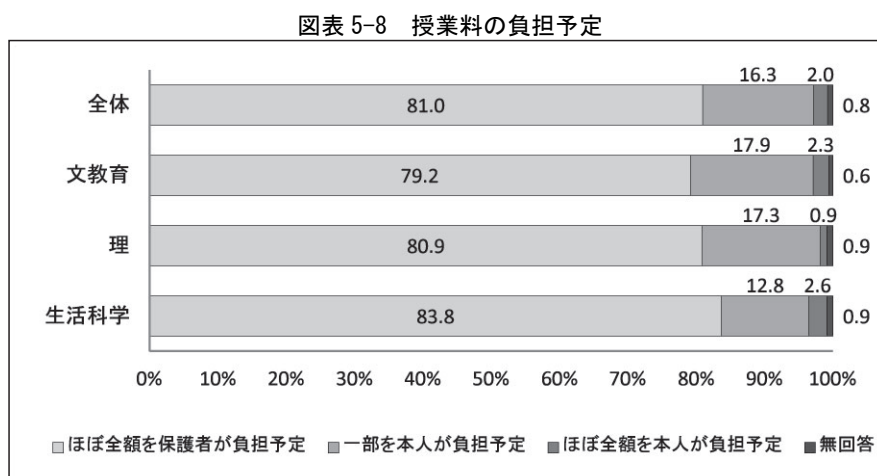

平成 23 年度新入生同様、いずれの学部においても「ほぼ全額を保護者が負担予定」が目立ち、「ほぼ全額を本人が負担予定(奨学金等による負担含む)」は極めて少ない結果と

なった（お茶の水女子大学 2011b, P24 参照）。

⑧奨学金・学費免除制度の認知

図表 5-9 は、奨学金・学費免除制度の認知について、本学独自の制度も含め、複数回答可として尋ねた結果である。

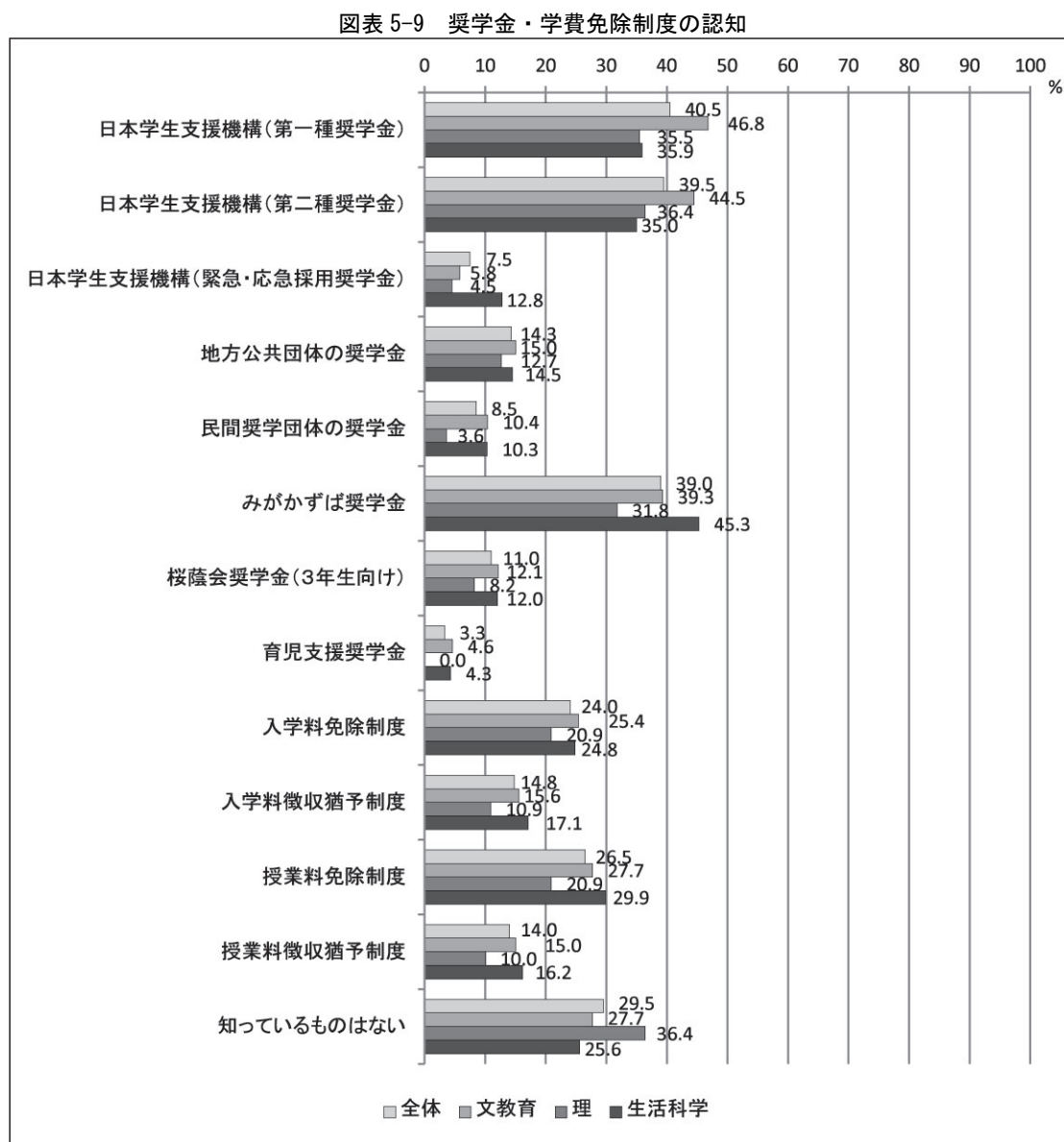

日本学生支援機構による奨学金の認知率は、第一種・第二種ともに、他の制度に比べて高く、全体のおよそ4割が認知している。中でも、文教育学部での認知率の高さが目立つ。これらの結果は、平成23年度新生でも同様に示されている（お茶の水女子大学 2011b, P25 参照）。

特筆すべきは、本学独自の奨学金として、昨年度よりスタートした予約型奨学金制度である「みがかずば奨学金」であり、その認知率は、全体の39.0%、生活科学部では45.3%に及んでいる。平成23年度新生の認知率は、全体の32.3%であったことから、その拡がりもうかがえる（お茶の水女子大学 2011b, P25 参照）。

その一方で、「知っているものはない」も全体のおよそ3割でみられ、中でも理学部が目立つ。この結果は、平成23年度新生でも同様に示されている（お茶の水女子大学 2011b, P25 参照）。

⑨本学の学生寮に対する認知

本学には、国際学生宿舎（学部生対象）、お茶大 SCC（1・2年生対象）、小石川寮（院生対象）がある。図 5-10 は、これらの本学の学生寮に対する認知について、複数回答可として尋ねた結果である。

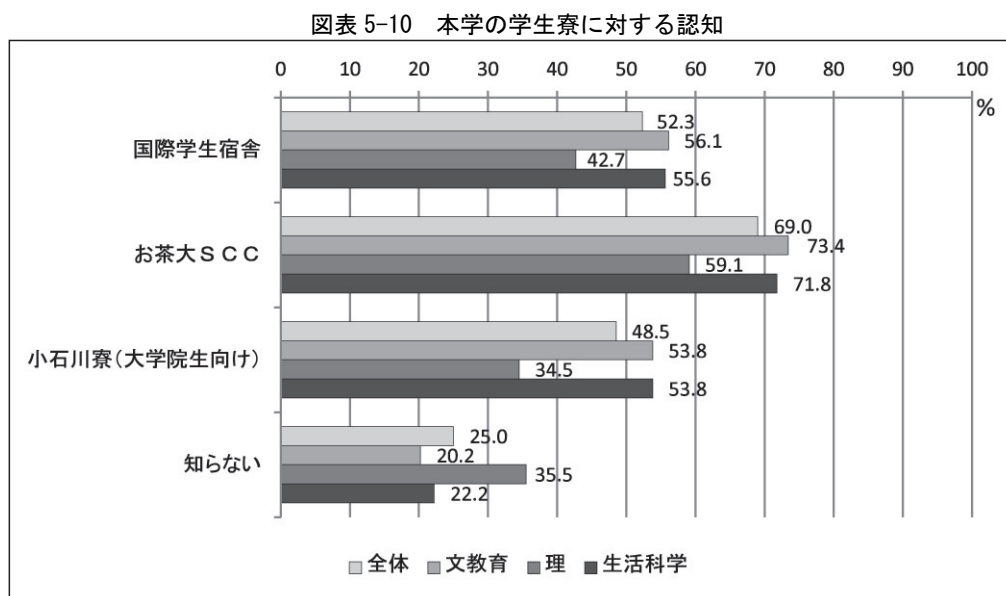

平成 23 年度新入生では、いずれの寮に対してもおよそ半数程度の認知率であったが（お茶の水女子大学 2011b, P25-26 参照）、今年度新入生ではお茶大 SCC の認知が顕著に高まり、およそ 7 割に及んでいる。

その一方で「知らない」は全体の 25.0%、理学部では 35.5%にも及んでいる。こうした傾向は、奨学金・学費免除制度に対する認知の状況でも同様にみられた（図表 5-9 参照）。今後、理学部の学生がこうした支援を必要としていないがゆえの認知状況であるのか、情報不足による認知状況であるのかなど、検討していく必要があるだろう。

⑩大学生生活での不安・心配事

図表 5-11 は、全国大学生生活協同組合連合会が実施している「保護者に聞く新入生調査」の調査項目を参考に、大学生生活が始まって心配なことについて、複数回答可として尋ねたものである。

全体で見ると、「授業や単位」「就職や将来」「人間関係」の順で多く、これらの項目は半数を超える回答率となっている。こうした結果は、平成 23 年度新入生でも同様であった（お茶の水女子大学 2011b, P26-27 参照）。

学部別にみると、平成 23 年度新入生では、これらいずれの項目でも理学部で高い傾向がみられたが（お茶の水女子大学 2011b, P26-27 参照）、今年度新入生では「就職や将来」「人間関係」に関しては他学部よりもむしろ低い結果となっている。

一方、「特にない」は全体の 5.5%に過ぎないが、理学部では 9.1%に及んでおり、他学部に比べて高いことも示されている。

図表 5-11 大学生活が始まって心配なこと

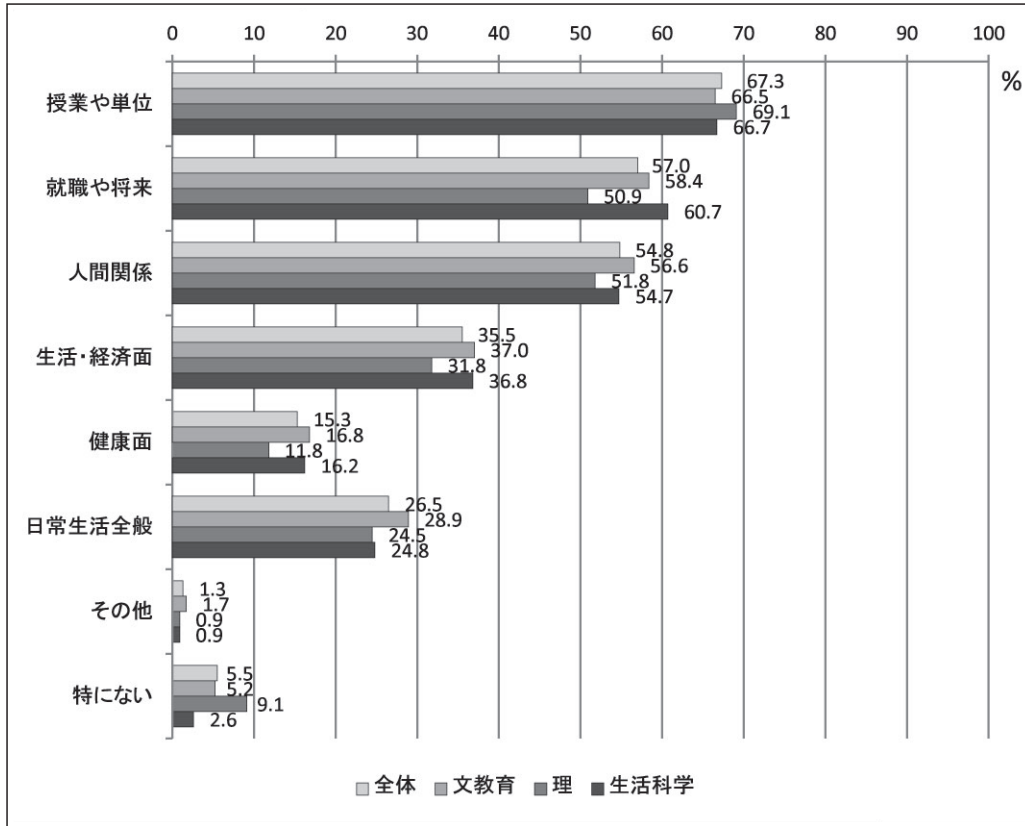

さらに、大学入学後の不安や心配事に関する8項目を設定し、それぞれについて4件法で尋ね、全体での該当率（「あてはまる」＋「まああてはまる」）が70%を超えている項目は以下の4項目であった（図表5-12から図表5-15）。

図表 5-12 充実したキャンパスライフを送れるか

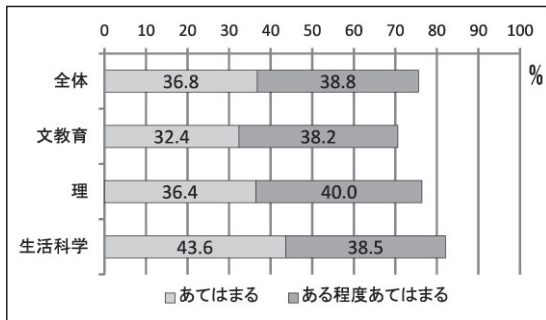

図表 5-13 友達ができるか

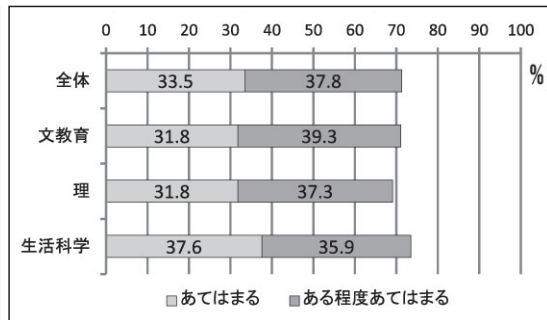

図表 5-14 授業についていけるか

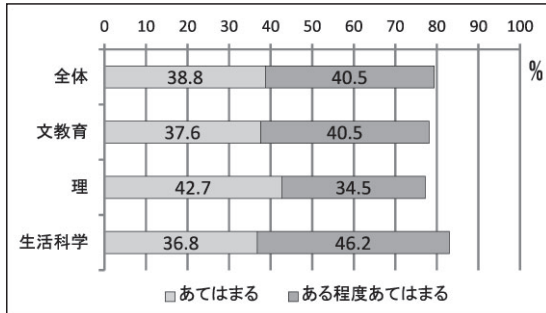

図表 5-15 卒業後ちゃんと就職できるか

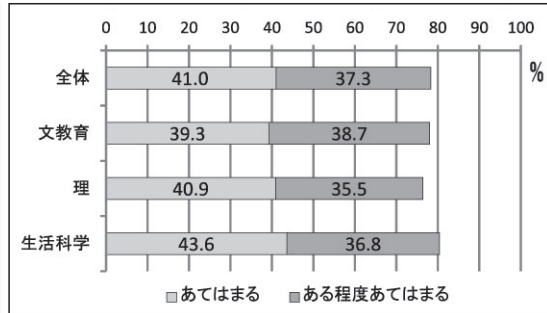

全体でみると、「授業についていけるか」「卒業後ちゃんと就職できるか」がおよそ 8 割に及び、次いで「充実したキャンパスライフを送れるか」「友達ができるか」が続いている。平成 23 年度新入生では、これらのいずれの項目でも理学部の高さが示されていたが（お茶の水女子大学 2011b, P27 参照）、今年度新入生では、学部による大きな差異はみられない。

⑪本学の学生支援活動への期待

図表 5-16 は、「お茶大生の学習環境と生活・意識に関する調査」の調査項目を参考に、本学の学生支援活動に期待するものについて、複数回答可として尋ねたものである。

図表 5-16 本学の学生支援活動への期待

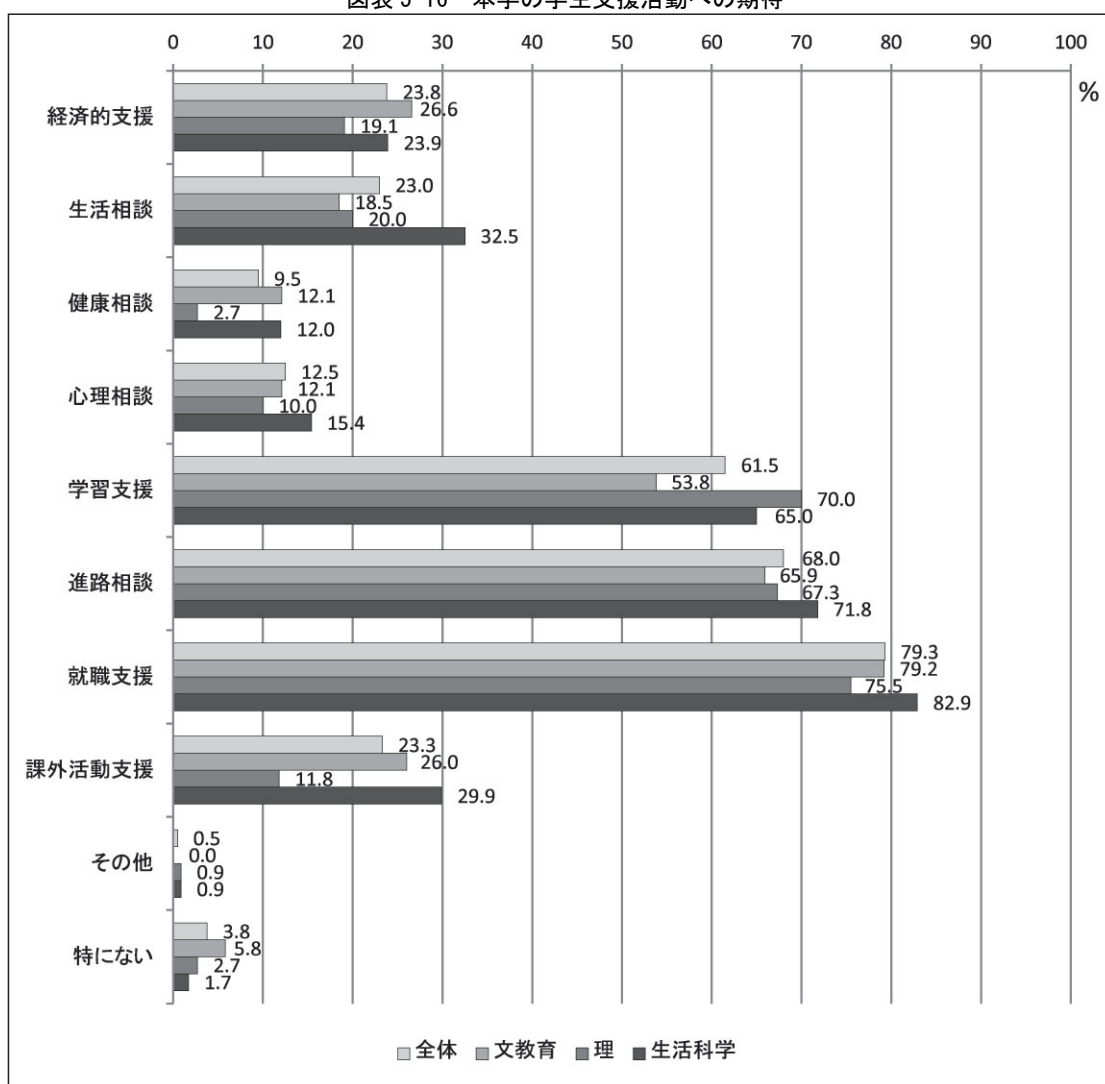

全体でみると、「就職支援」が最も多くおよそ 8 割に及んでいる。次いで「進路相談」「学習支援」が続くが、この順は平成 23 年度新入生でも同様に示されている（お茶の水女子大学 2011b, P28 参照）。

在学生を対象とした「お茶大生の学習環境と生活・意識に関する調査」では、本学の学生支援活動で足りないところとして、「就職支援」や「進路相談」の高さが示されている

(お茶の水女子大学 2011, P36-37)。新入生の期待からみても、在学生の不満からみても、本学の学生支援活動として、これらの支援には特に力を入れていく必要があると思われる。

(6) 将来の進路

本節では、本学新入生の将来の進路について、①大学卒業後の進路希望、②大学卒業後のキャリアについての考え、③将来の職業選択や就職にむけての取り組み、④就職や将来に関する親の関与から示していく。

①大学卒業後の進路希望

図表 6-1 は、大学卒業後の進路希望について、「お茶大生の学習環境と生活・意識に関する調査」を参考に、複数回答可として尋ねたものである。

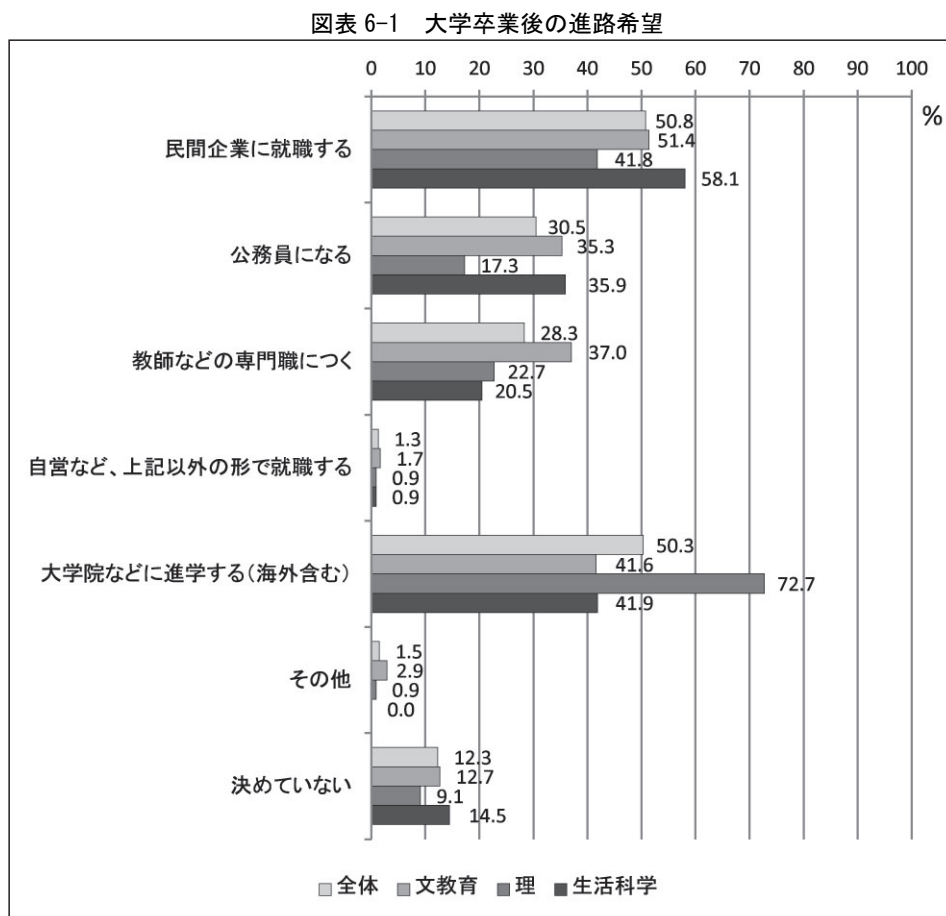

全体でみると、「民間企業に就職する」「大学院などに進学する(海外含む)」が半数を超えているが、「大学院などに進学する(海外含む)」に関しては、理学部では7割を超える一方で、生活科学部や文教育学部では4割程度といった学部による傾向がみられる。この傾向は、平成23年度新入生でも同様にみられた(お茶の水女子大学2011b, P29参照)。

ただし、「お茶大生の学習環境と生活・意識に関する調査」によれば、本学に在学する学部生が大学入学時に「進学」を希望していたのは、理学部51.2%、生活科学部24.9%、文教育学部20.8%であり(お茶の水女子大学2011, P50)、今年度の入学者の進路希望とは隔たりがみられる。

これらの進路希望に次いで、「公務員になる」「教師などの専門職につく」が続くが、この順も平成23年度新入生とはほぼ同様である(お茶の水女子大学2011b, P29参照)。

また、「決めていない」が全体の12.3%に過ぎないことから、本学の新入生は、大学入学時点で、卒業後の進路について、ある程度の希望を持っている学生が多数であることがわかる。この傾向も、平成23年度新入生でも示されている(お茶の水女子大学2011b, P29参照)。

②大学卒業後のキャリアについての考え

全国大学生調査コンソーシアム/東京大学大学経営・政策研究センターが2007年に実施した「全国大学生調査」を参考に、「大学卒業後のキャリアについての考え」に関する9項目について3件法で尋ね、その該当率（「そう思う」＋「ある程度そう思う」）を示した結果が、図表6-2から図表6-10である。

まず図表6-2から図表6-5は、「卒業後の就職」について尋ねた4項目についての結果である。

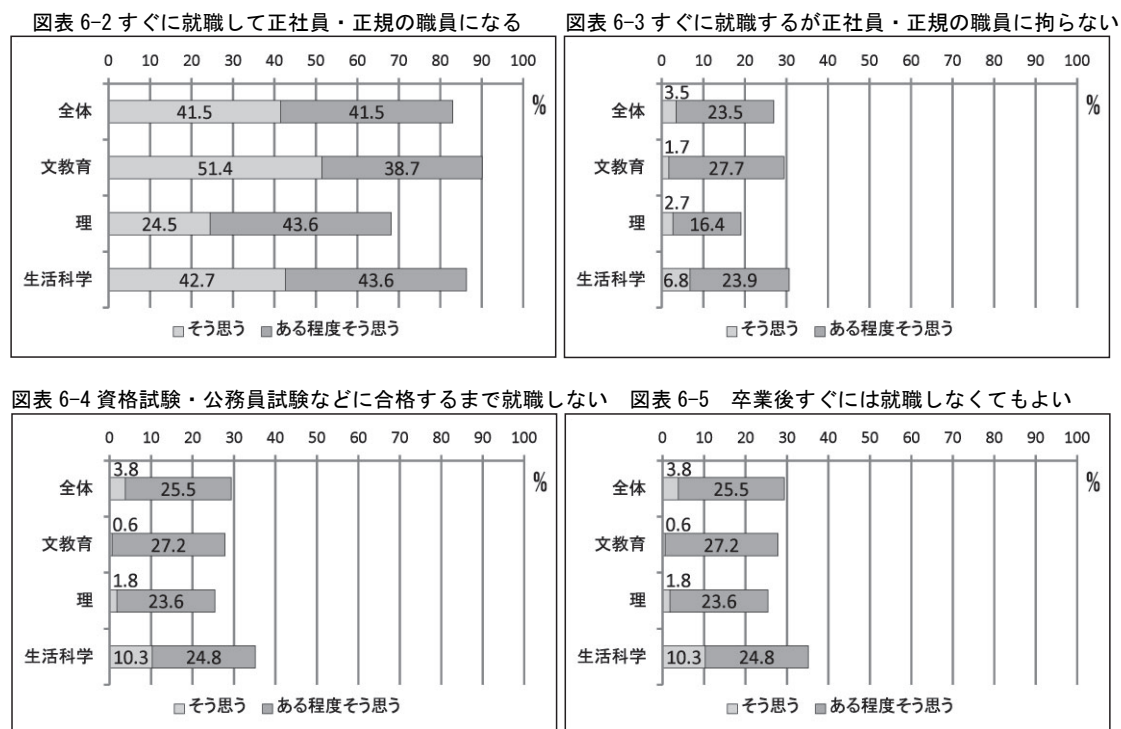

平成23年度新入生同様、「すぐに就職して正社員・正規の職員になる」「卒業後すぐには就職しなくてもよい」は学部による差異傾向が示されている（お茶の水女子大学2011b, P30 参照）。さらに今年度新入生では、「すぐに就職するが正社員・正規の職員に拘らない」でも学部による差異傾向がみられた。具体的にいえば、他学部に比べて理学部では「すぐに就職して正社員・正規の職員になる」「すぐに就職するが正社員・正規の職員に拘らない」が低く、「卒業後すぐには就職しなくてもよい」が高い傾向がみられる。

「全国大学生調査」における各項目の該当率は、「すぐに就職して正社員・正規の職員になる」84.7%、「すぐに就職するが正社員・正規の職員に拘らない」37.7%、「資格試験・公務員試験などに合格するまで就職しない」31.8%、「卒業後すぐには就職しなくてもよい」30.8%であり、「すぐに就職するが正社員・正規の職員に拘らない」「卒業後すぐには就職しなくてもよい」の本学新入生の該当率の低さ、換言すれば、大学卒業後すぐの正規雇用志向がうかがえる。

続いて、図表6-6から図表6-8は、「就職後の勤務・退職」について尋ねた3項目についての結果である。

いずれの項目も学部による該当率の差異傾向は大きくはみられず、「最初の就職先にできるだけ長く勤める」は全体のおよそ9割に及んでいる。その一方で、「何年かして転職や独立をする」「結婚・出産したら仕事をやめる」は3割程度にとどまっており、「そう思う」との回答は極めて少数であることも示されている。これらの結果は、平成23年度新入生でも同様に示されている（お茶の水女子大学2011b, P30 参照）。

「全国大学生調査」における各項目の該当率は、「最初の就職先にできるだけ長く勤め

る」83.3%、「何年かして転職や独立をする」55.1%、「結婚・出産したら仕事をやめる（女性のみ）」38.1%であり、「何年かして転職や独立をする」の本学新入生の該当率の低さ、換言すれば、安定志向がうかがえる。

図表 6-6 最初の就職先にできるだけ長く勤める

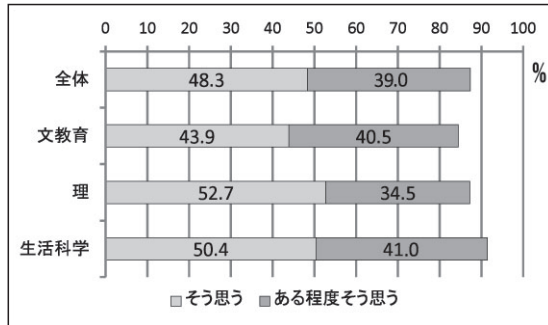

図表 6-7 何年かして転職や独立をする

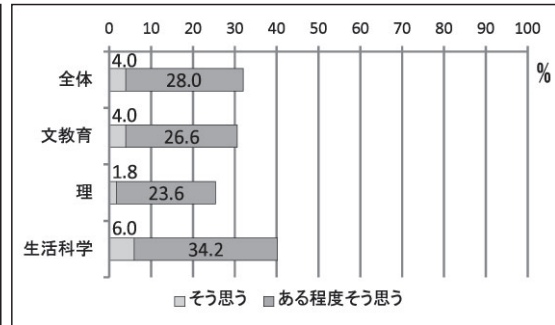

図表 6-8 結婚・出産したら仕事をやめる

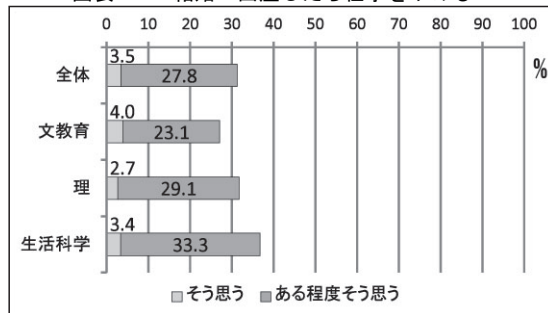

さいごに、図表 6-9 および図表 6-10 は、「卒業後・就職後の大学院進学」について尋ねた 2 項目についての結果である。

図表 6-9 すぐに大学院などに進学する

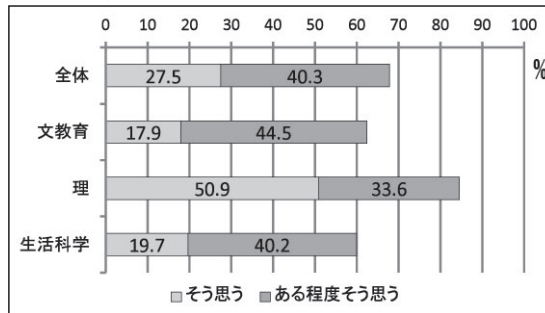

図表 6-10 就職してから大学院への進学を考える

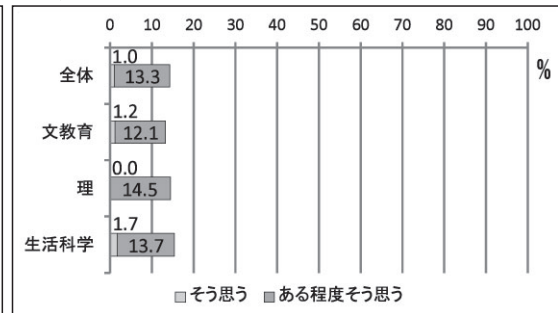

「すぐに大学院などに進学する」は、全体のおよそ 7 割であるが、学部により差異傾向がみられ、理学部は他学部に比べて明らかに高い。これに対し「就職してから大学院への進学を考える」は、学部により大きな差異傾向はみられなかった。これらの結果は、平成 23 年度新入生でも同様に示されている（お茶の水女子大学 2011b, P31 参照）。

「全国大学生調査」における各項目の該当率は、「すぐに大学院などに進学する」45.7%、「就職してから大学院への進学を考える」26.3%であり、「すぐに大学院などに進学する」の本学新入生の該当率の高さがうかがえる。

③ 将来の職業選択や就職にむけての取り組み

「将来の職業選択や就職にむけての取り組み」に関する 15 項目について 5 件法で尋ねた結果、全体で 70%を超える該当率（「あてはまる」＋「まああてはまる」）は、以下 4 項目であった（図表 6-11 から図表 6-14 参照）。

図表 6-11 どんな種類の職業や産業があるのか気にしている

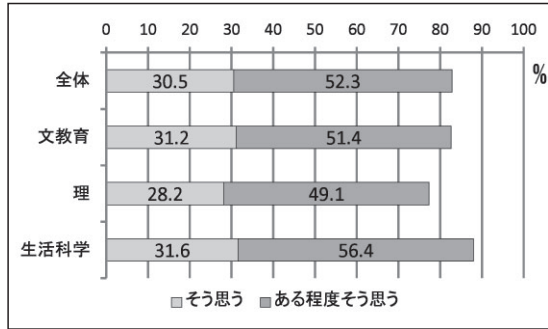

図表 6-12 どんな職業を選ぶかを自分で考えている

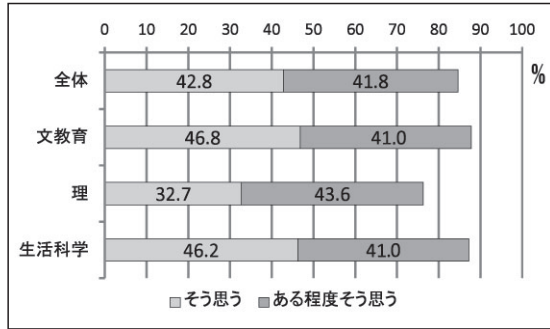

図表 6-13 将来の職業や就職先のことについて考えている

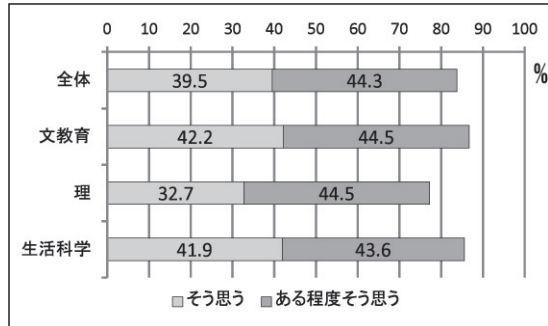

図表 6-14 将来の職業については自分の意思で決めている

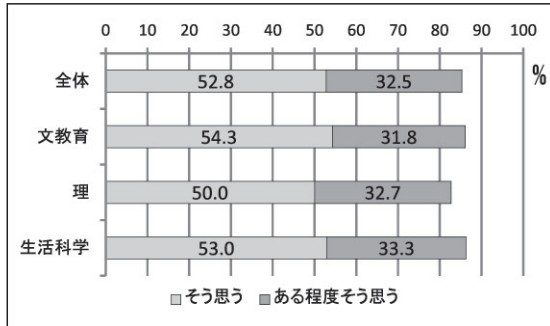

就職先や職業に対する関心が高く、その選択・決定についての自律性も高い者が多いことがうかがえる。これらの傾向は、平成 23 年度新入生でもほぼ同様に示されている（お茶の水女子大学 2011b, P31-32 参照）。

他方、全体で 40%以下の該当率は以下 5 項目であった（図表 6-15 から図表 6-19 参照）。

本学の新入生は、希望する職業につくためのビジョンをもち、就職にむけての計画や準備、具体的な検討まですすめている者はまだ少ないものと思われる。これらの傾向は、平成 23 年度新入生でもほぼ同様に示されている（お茶の水女子大学 2011b, P32-33 参照）。

図表 6-15 将来の職業の準備は自分から進んでしている

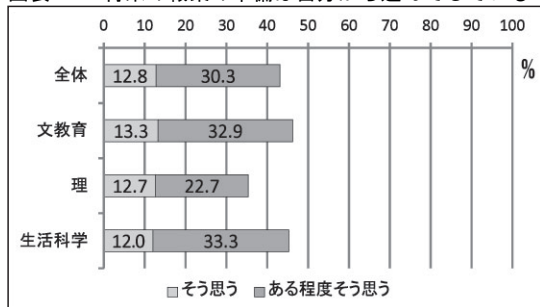

図表 6-16 将来職業につくための計画をたて準備をしている

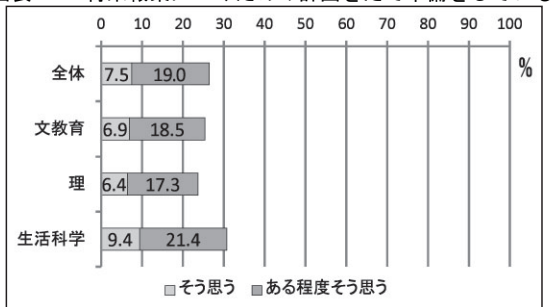

図表 6-17 職業につくための目標を立て努力している

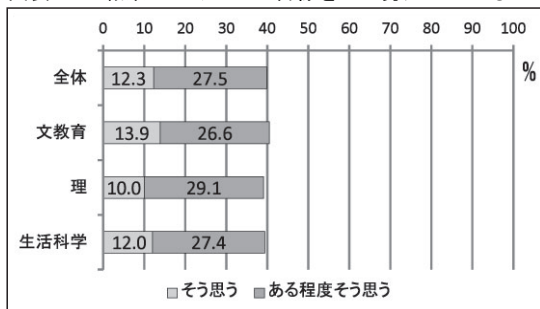

図表 6-18 希望する職業につくための道筋がわかっている

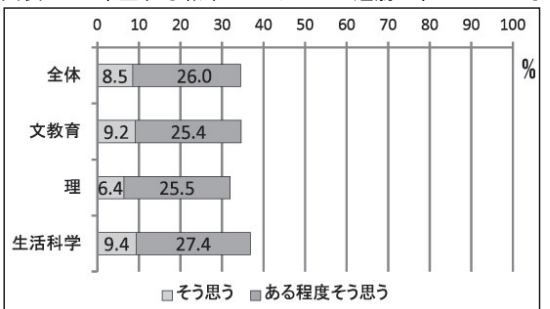

図表 6-19 将来の職業や就職先についていろいろ比較し検討している

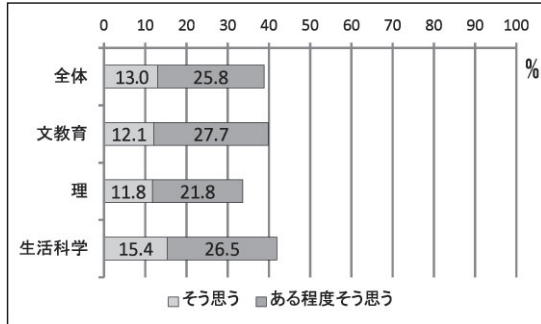

④就職や将来に関する親の関与

就職や将来に関して、図表 6-20 は父親の関与を、図表 6-21 母親の関与を 5 件法で尋ねた結果である。

図表 6-20 就職や将来のことに関する父親の関与

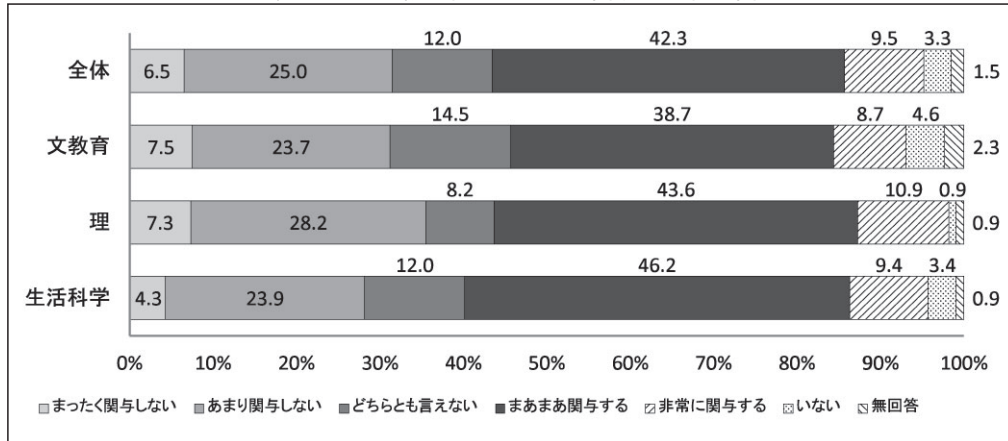

図表 6-21 就職や将来のことに関する母親の関与

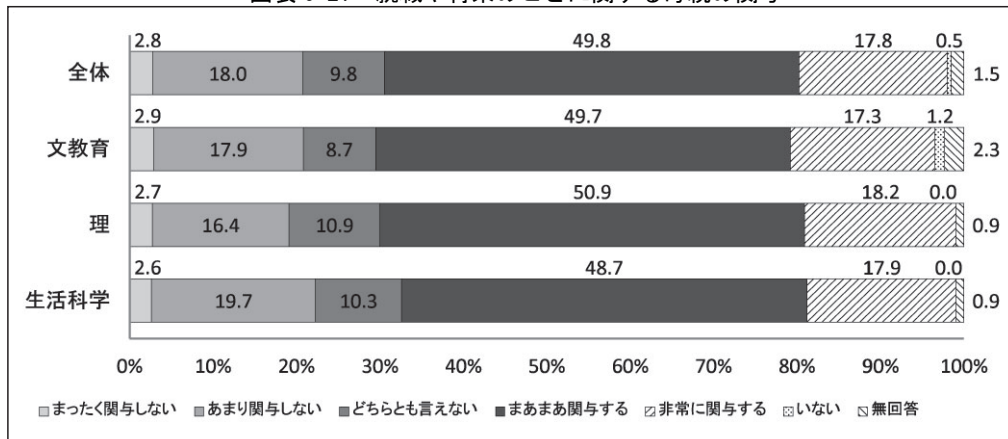

本学の新入生は、就職や将来のことに関して、全体のおよそ半数が父親の関与がある（「非常に関与する」＋「まあまあ関与する」）と回答し、全体のおよそ 2/3 が母親の関与があると回答しており、父親・母親ともに学部別にみてもその傾向に大差はない。

これらの結果は、平成 23 年度新入生でも同様に示されていたものであり（お茶の水女子大学 2011b, P34 参照）、大学卒業後の進路に対する支援を行う際には、保護者の存在も視野に入れ、保護者とともに支援にあたるのが有益な支援につながると思われる。

第2章 「新入生の保護者対象調査」の結果報告

(1) 家庭の暮らし向き

本節では、本学新入生の家庭の暮らし向きについて、①大学入学後の家庭の暮らし向き、②家計支持者の職業、③家計支持者の年収、④世帯年収から示していく。

①大学入学後の家庭の暮らし向き

図表 1-1 は、本学新入生が大学に入学した後の家庭の暮らし向きについて、「ゆとりがある」「多少ゆとりがある」「あまりゆとりがない」「ゆとりがない」の4件法で尋ねた結果である。

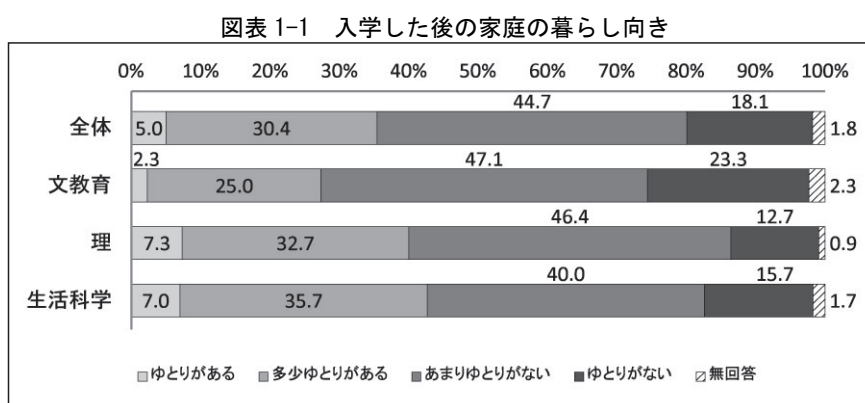

全体で見ると、「あまりゆとりがない」が最も多く、「ゆとりがない」と合わせると全体の6割を超えている。文教育学部は7割を超え、「ゆとりがない」も2割を超えるなど、その傾向が強く示されている。平成23年度新入生でも同様の傾向が示されている（お茶の水女子大学2011b, P35 参照）。

②家計支持者の職業

図表 1-2 は、本学新入生の家計支持者について、「父親」「母親」「その他」別に示した結果である。

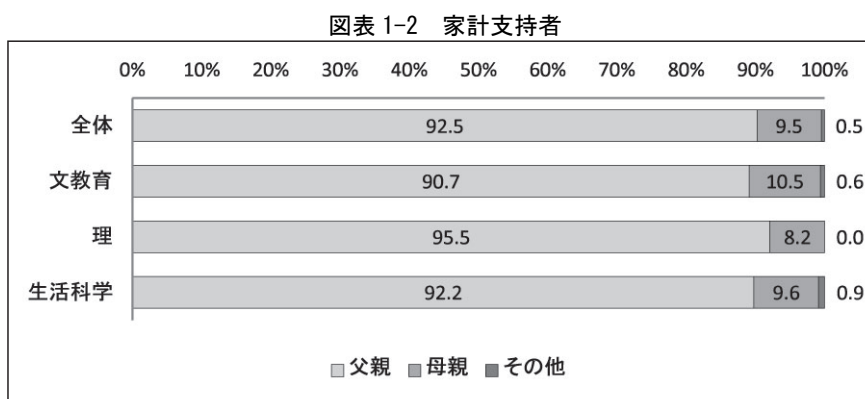

本学新入生の家計支持者は、全体の92.5%が「父親」であり、学部別にみてもその傾向に大差はみられない。平成23年度新入生でも、同様の傾向が示されている（お茶の水女子大学2011b, P35 参照）。

図表 1-3 は、家計支持者の職業について、「勤労者」「個人営業」「法人経営者・自由業者」「農林水産業者」「その他」「働いていない」別に示した結果である。

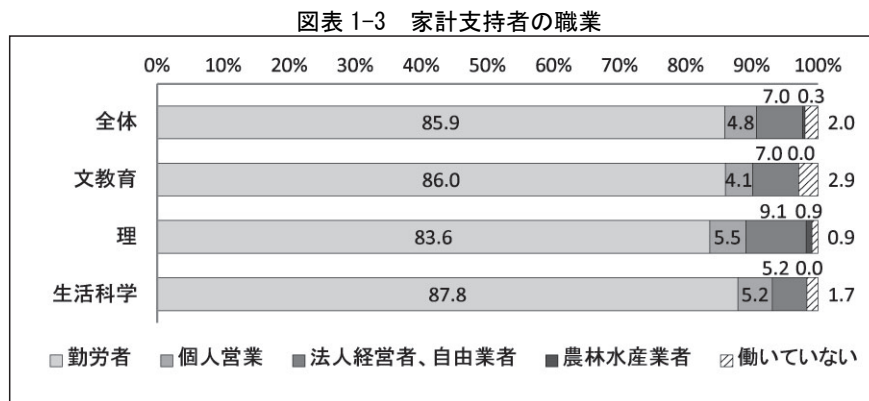

本学新入生の家計支持者の職業は、全体の 85.9%が「勤労者」であり、学部別にみてもその傾向に大差はみられない。平成 23 年度新入生でも、同様の傾向が示されている（お茶の水女子大学 2011b, P36 参照）。

③家計支持者の年収

図表 1-4 は、本学新入生の家計支持者の年収について、「400 万円未満」「400 万円以上 600 万円未満」「600 万円以上 800 万円未満」「800 万円以上 1000 万円未満」「1000 万円以上 1200 万円未満」「1200 万円以上 1400 万円未満」「1400 万円以上 1600 万円未満」「1600 万円以上 1800 万円未満」「1800 万円以上」の中から尋ねた結果である。

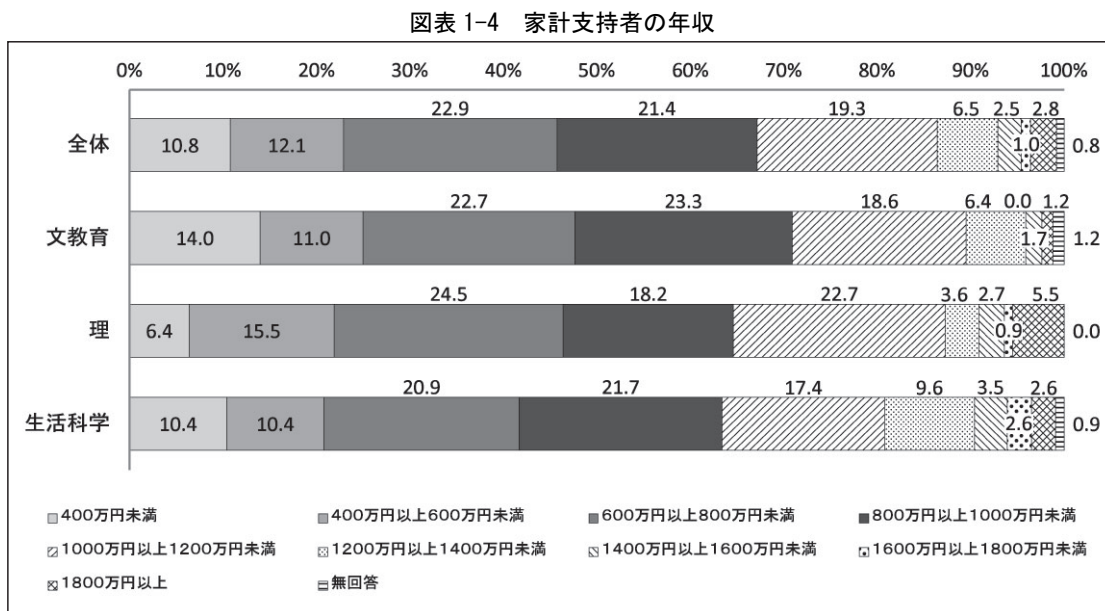

全体で見ると、「600 万円以上 800 万円未満」が最も多く、続いて「800 万円以上 1000 万円未満」「1000 万円以上 1200 万円未満」の順であった。平成 23 年度新入生でも、同様の順であり、それぞれ比率もほぼ同様であった（お茶の水女子大学 2011b, P36 参照）。

その一方で「400 万円未満」も 1 割以上みられ、文教育学部では 14.0%に及んでいることが示されている。

④世帯年収

さらに、本学新生生の家庭の世帯年収について、家計支持者同様に尋ねた結果が図表1-5である。

図表 1-5 世帯年収

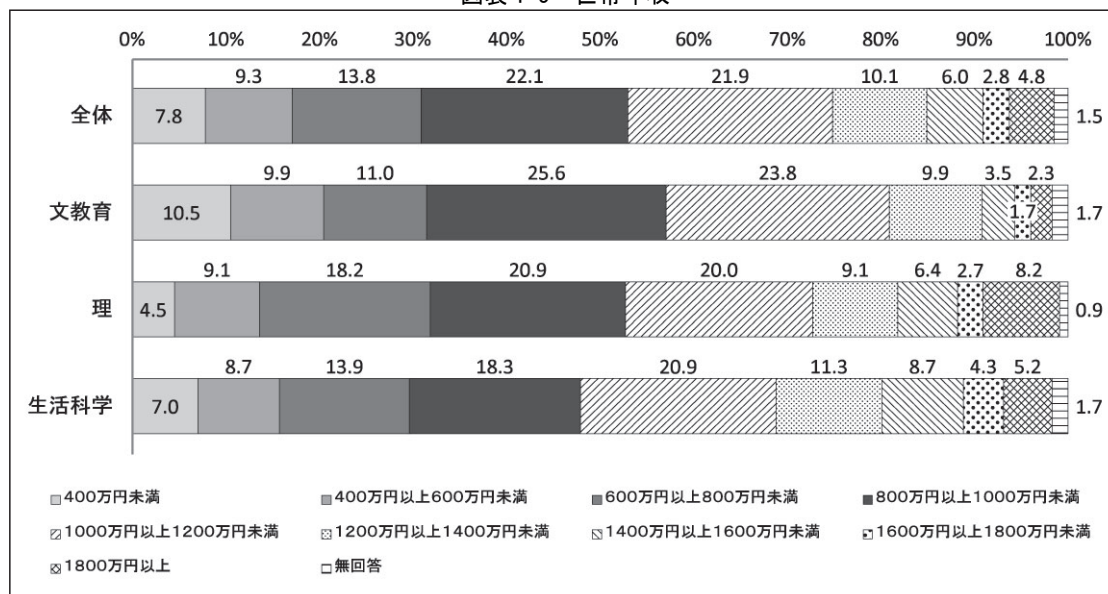

全体でみると、「800万円以上1000万円未満」が最も多く、次いで、「1000万円以上1200万円未満」「600万円以上800万円未満」の順であった。平成23年度新生生でも、同様の順であり、それぞれ比率もほぼ同様であった（お茶の水女子大学2011b, P37参照）。

その一方で「400万円未満」が7.8%みられ、文教育学部ではその比率が1割を超えていることが示されている。

日本学生支援機構による「平成22年度学生生活調査」によれば、家庭の年間収入別学生数の割合（大学昼間部）は、図表1-6のとおりである。

図表 1-6 家庭の年間収入別学生数の割合（大学昼間部）

区分	家庭の年間収入															計	(参考) 平均年間 収入額 千円	
	200万円未満	200～300	300～400	400～500	500～600	600～700	700～800	800～900	900～1,000	1,000～1,100	1,100～1,200	1,200～1,300	1,300～1,400	1,400～1,500	1,500万円以上			
男	国立	4.0	4.6	6.8	9.0	8.5	9.5	15.6	9.7	6.7	9.5	3.4	3.2	2.6	1.0	5.6	100.0	7,950
	公立	5.0	5.3	8.3	8.6	12.4	11.2	18.5	8.8	5.9	6.5	2.3	1.8	1.4	0.7	3.2	100.0	7,000
	私立	4.2	4.5	7.4	8.8	10.2	10.1	10.1	17.8	5.9	7.2	3.1	2.7	1.4	0.9	5.8	100.0	7,880
女	国立	5.3	4.9	6.8	7.7	7.5	10.0	17.0	9.3	6.1	8.3	3.5	3.4	1.8	1.7	6.7	100.0	8,060
	公立	5.2	5.4	7.5	8.3	10.7	10.7	16.7	10.0	6.9	6.5	2.4	2.7	1.7	1.0	4.4	100.0	7,220
	私立	4.0	4.4	6.0	7.4	9.2	9.2	10.3	18.5	6.2	8.3	3.7	3.4	1.8	1.0	6.6	100.0	8,140
平均	国立	4.5	(9.2)	(16.0)	(24.5)	(32.6)	(42.3)	(58.5)	(68.1)	(74.6)	(83.7)	(87.2)	(90.5)	(92.8)	(94.1)	(100.0)		7,990
	公立	5.1	(10.5)	(18.4)	(26.9)	(38.3)	(49.2)	(66.7)	(76.2)	(82.6)	(89.1)	(91.4)	(93.7)	(95.2)	(96.1)	(100.0)		7,120
	私立	4.1	(8.5)	(15.2)	(23.4)	(33.1)	(42.8)	(53.0)	(71.1)	(77.1)	(84.8)	(88.2)	(91.3)	(92.9)	(93.9)	(100.0)		8,010
	計	4.2	(8.7)	(15.5)	(23.7)	(33.2)	(42.9)	(54.5)	(70.7)	(76.8)	(84.7)	(88.1)	(91.2)	(92.9)	(93.9)	(100.0)		7,970

(注) () は、家庭の収入階層別学生数の割合の累計を示す。

出所) 日本学生支援機構「平成22年度学生生活調査」

家庭の年間平均収入額は、全体でみれば797万円、本学の学生が該当する国立大学・女子に限れば806万円であり、本学新生生の家庭の世帯年収は、国立大学・女子の年間平均

収入額よりも、さらにいえば、私立大学を含めた全体の年間平均収入額よりも高いことがうかがえる（図表 1-5 参照）。平成 23 年度新入生でも、同様の傾向がみられた（お茶の水女子大学 2011b, P37-38 参照）。

また、図表 1-6 からは、家庭の年間収入が 1000 万円をこえる家庭が、全体の 23.2%、国立大学・女子の 25.4%であるのに対し、図表 1-5 からは、本学新入生の家庭のうち、少なくとも 45.6%が、世帯年収 1000 万円をこえていることが示されており、世帯年収の高い家庭が、全国水準に比べて、本学新入生の家庭には多いことが明らかである。平成 23 年度新入生でも、同様の傾向が示されている（お茶の水女子大学 2011b, P37-38 参照）。

(2) 親の職業・学歴

本節では、本学新生の親の職業や学歴について、①親の勤務形態、②親の職種、③親の学歴から示していく。

①親の勤務形態

図表 2-1 は、本学新生の父親の勤務形態について、「フルタイム勤務」「パートタイム勤務」「自営」「無職」「いない」別に尋ねた結果である。

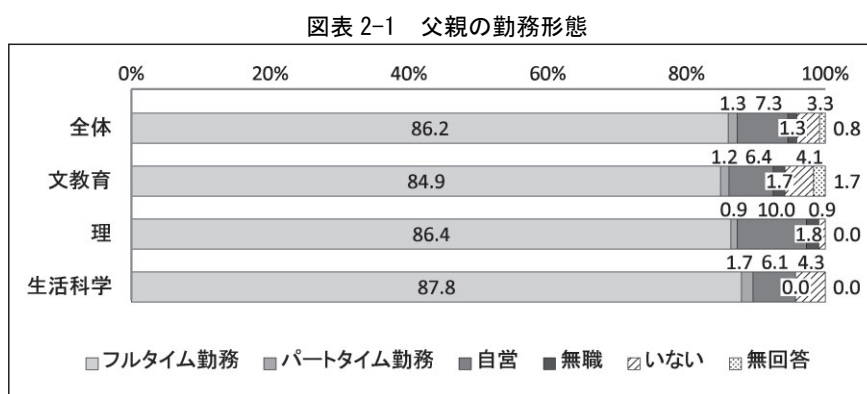

本学新生の父親の勤務形態は、全体のおよそ9割が「フルタイム勤務」であり、学部別にみても大きな差異はみられない。

平成23年度新生は、全体のおよそ8割が「フルタイム勤務」、理学部では「自営」が15%を超えるなど、今年度との違いがみられる結果となった（お茶の水女子大学2011b, P39 参照）。

同様に、本学新生の母親の勤務形態について尋ねた結果が図表 2-2 である。

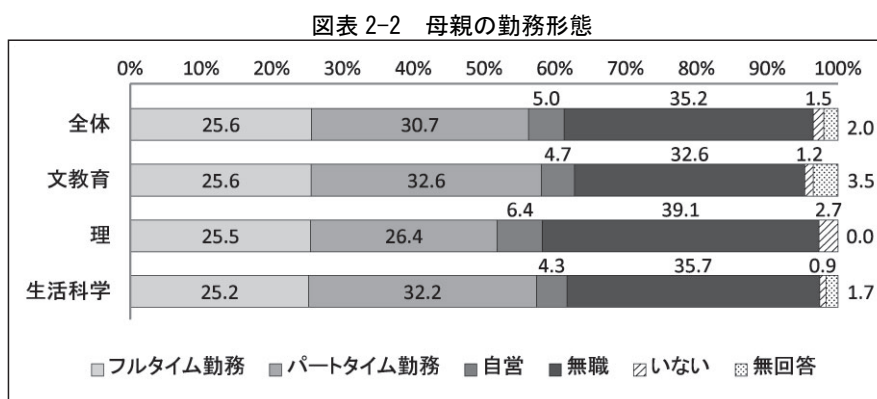

本学新生の母親の勤務形態は、全体でみると「無職」「パートタイム勤務」「フルタイム勤務」の順だが、いずれの形態もおよそ3割程度と大きな差がみられるものではなかった。この結果は、平成23年度新生でも同様にみられたものである（お茶の水女子大学2011b, P39 参照）。

学部別にみると、他の学部に比べて理学部では「パートタイム勤務」がやや低く、「無職」がやや多い傾向もみられる。

②親の職種

図表 2-3 は、本学新入生の父親の勤務形態について「フルタイム勤務」と回答した者に尋ね、「専門職」「技術職」「管理職」「事務職」「営業職」「その他」別に示した結果である。

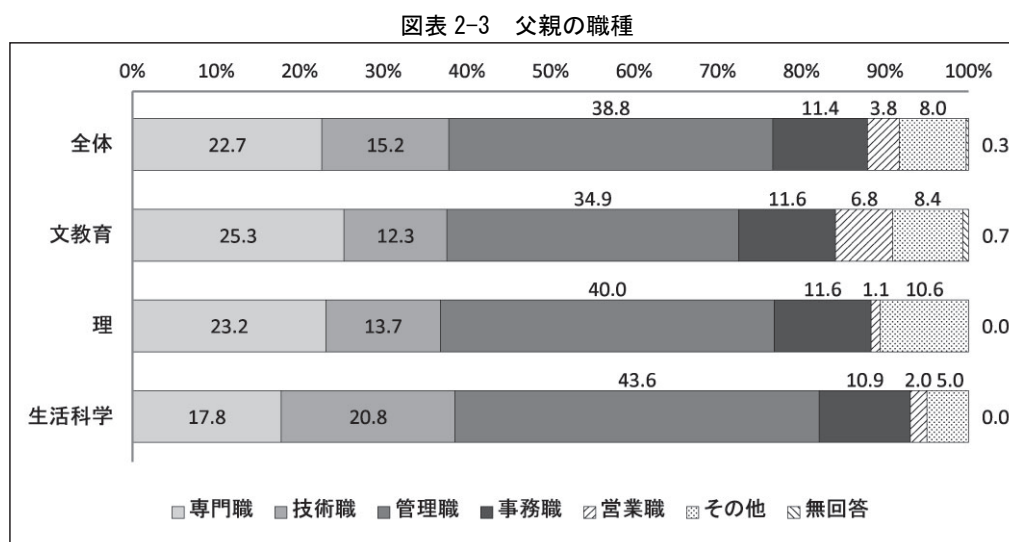

本学新入生の父親の職種は、全体で見ると、「管理職」が最も多くおよそ4割を占め、続いて「専門職」「技術職」の順で多くみられた。平成23年度新入生でも、ほぼ同様の傾向が示されている（お茶の水女子大学2011b, P39-40 参照）。

同様に、本学新入生の母親の勤務形態について「フルタイム勤務」と回答した者に尋ねた結果が図表 2-4 である。

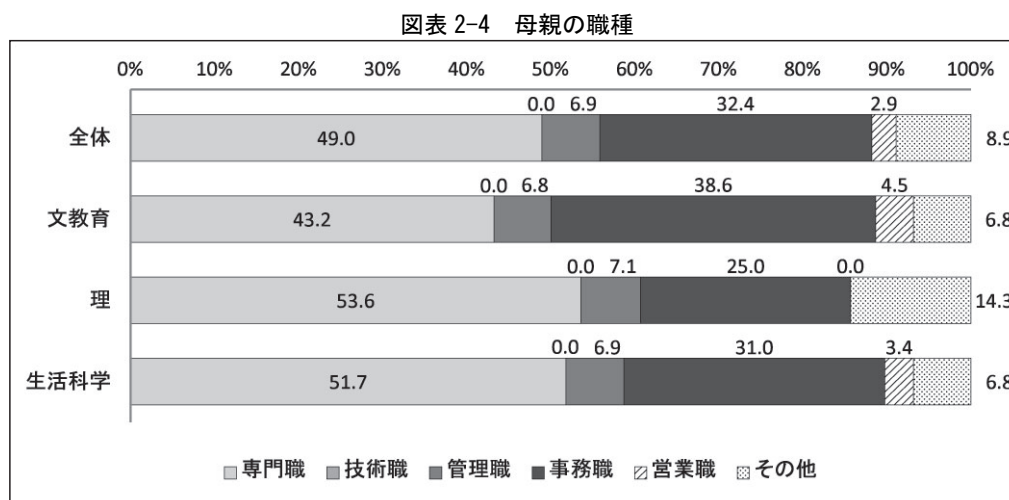

本学新入生の母親の職種は、全体で見ると、「専門職」がおよそ半数を占め、続いて「事務職」「管理職」の順で多くみられた。平成23年度新入生でも、ほぼ同様の傾向が示されている。ただし、平成23年度新入生ほど学部による差異傾向は明らかに示されていない（平成23年度新入生では、理学部29.6%に対して、生活科学部71.0%（お茶の水女子大学2011b, P40 参照））。

③親の学歴

図表 2-5 は、本学新入生の父親の最終学歴について尋ね、「大学院」「大学」「専門学校・短大」「高等専門学校」「中学・高校」別に示した結果である。

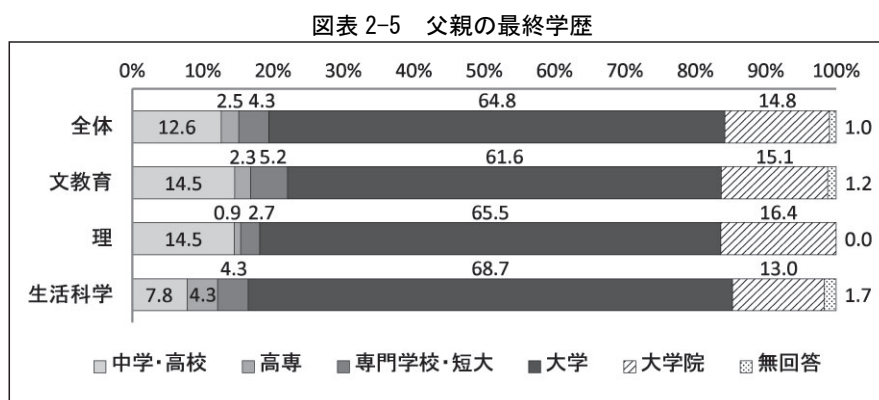

本学新入生の父親の最終学歴は、全体でみると、「大学」が6割を超えて最も多く、「大学院」「中学・高校」の順が続いている。学部別にみても、大きな差異はみられない。平成23年度新入生でも、ほぼ同様の傾向が示されている（お茶の水女子大学2011b, P40-41 参照）。

同様に、本学新入生の母親の最終学歴について尋ねた結果が図表 2-6 である。

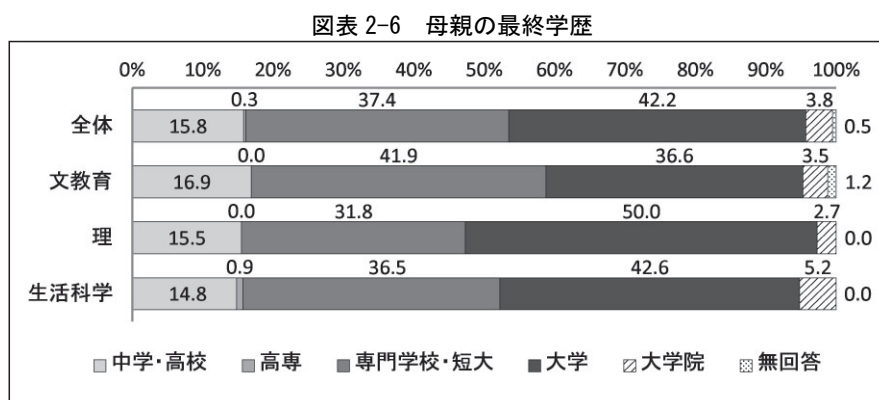

本学新入生の母親の最終学歴は、全体でみると、「大学」「専門学校・短大」がそれぞれ4割程度を占め、「中学・高校」が続く結果となっている。平成23年度新入生でも、ほぼ同様の傾向が示されている（お茶の水女子大学2011b, P41 参照）。

ただし23年度新入生では、生活科学部での高学歴傾向が父親・母親ともにみられたが、今年度新入生では、こうした傾向は示されていない（お茶の水女子大学2011b, P41 参照）。

(3) 大学入学後の経済・生活支援

本節では、本学新入生の大学入学後の経済・生活支援について、①奨学金・学費免除等の制度の「利用経験の有無」「認知」「利用希望」、②学生寮に関する「認知」「入寮希望」から示していく。

①奨学金・学費免除等の制度の「利用経験の有無」「認知」「利用希望」

図表 3-1 は、本学に入学予定のご子女が、これまでに受けたことのある奨学金・学費免除等の制度について、複数回答可として尋ねた結果である。

図表 3-1 ご子女がこれまでに受けたことのある奨学金・学費免除等の制度 (%)

	日本学生支援機構の奨学金	地方公共団体の奨学金	学校独自の奨学金	民間奨学団体の奨学金	新聞社の奨学金	その他の奨学金	学費免除	特待生
全体	1.3	2.5	0.8	0.0	0.0	1.0	1.5	3.3
文教育	1.7	1.7	0.6	0.0	0.0	1.7	2.9	2.9
理	1.8	2.7	0.9	0.0	0.0	0.9	0.9	4.5
生活科学	0.0	3.5	0.9	0.0	0.0	0.0	0.0	1.7

いずれもごく少数の経験率であり、他に比べれば利用率が高い「特待生」も、必ずしも経済的な支援を必要として受けたとは限らないものと思われる。平成 23 年度新入生でも、同様の傾向が示されている（お茶の水女子大学 2011b, P42 参照）。

続いて図表 3-2 は、奨学金・学費免除等の制度の認知について、複数回答可として尋ねた結果である。

奨学金制度に関しては、日本学生支援機構による奨学金の認知がもっとも高く、第一種・第二種ともに全体の 6 割を超えている。次いで、「地方公共団体の奨学金」「みがかずば奨学金」がともに 26.4%で続いている。

特筆すべきは、本学の独自奨学金である「みがかずば奨学金²」の認知の拡がりである。他の奨学金は平成 23 年度新入生の認知状況と大きな変化はみられないが、「みがかずば奨学金」は全体でみれば 6.0%増加している。

学費免除等の制度に関しては、免除制度に対する認知が全体のおよそ 4 割に及んでいるのに対し、猶予制度に対する認知は 2 割程度であった。平成 23 年度新入生でも、同様の傾向が示されている（お茶の水女子大学 2011b, P42 参照）。

なお、「知っているものはない」との回答は、平成 23 年度新入生より多く、全体の 16.3%であったが（お茶の水女子大学 2011b, P43 参照）、生活科学部では 1 割程度に過ぎないなど学部による差異傾向が示されている。

² 経済的理由で進学をあきらめざるを得ない生徒を支援しようとする取り組みであり、大学受験生を対象に合格決定前に奨学金の内定を出す予約採用給付奨学金制度として、平成 23 年度より国立大学では初めて導入した制度である。「条件を満たした上で合格すると受けられる奨学金（入学前予約型）」であり、給付型（返済不要）としている。詳細は <http://www.ocha.ac.jp/campuslife/scholarship/migakazuba.html>。

図表 3-2 奨学金・学費免除等の制度に対する認知

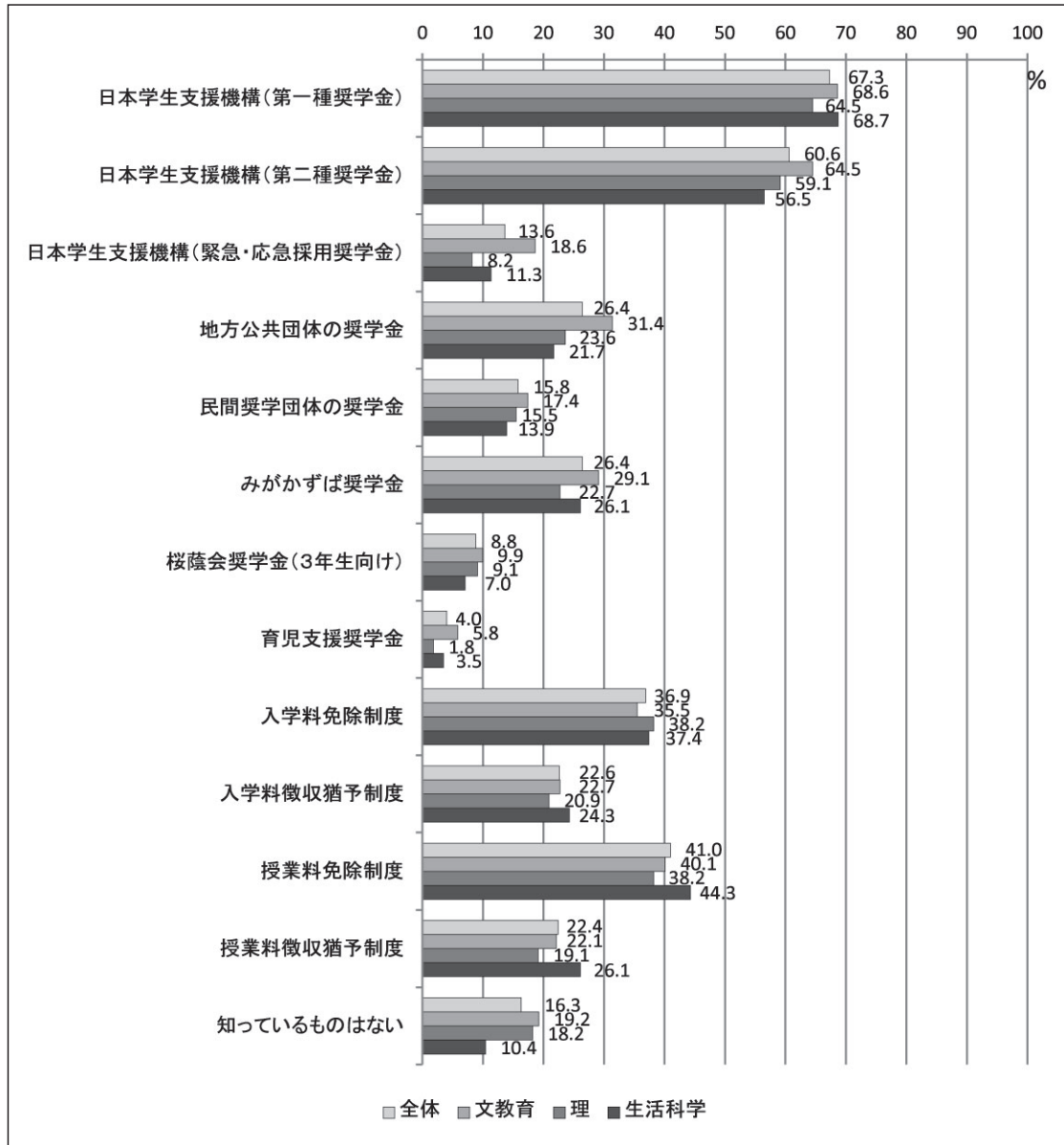

続いて図表 3-3 は、大学入学後の奨学金・学費免除等の制度の利用希望について、複数回答可として尋ねた結果である。

奨学金制度に関しては、日本学生支援機構による奨学金の希望が、第一種・第二種ともに最も高く、全体のおよそ 1/4 でみられる。

学費免除等の制度に関しては、「授業料免除制度」が 1 割を超えているものの、他はごくわずかに過ぎないことが示されている。

その一方で、「希望するものはない」が全体のおよそ半数に及んでおり、平成 23 年度新入生の結果に比べて 1 割以上高い結果となっている(お茶の水女子大学 2011b, P43 参照)。ただし、平成 23 年度同様、文教育学部での低さが示されている。

図表 3-3 大学入学後の奨学金・学費免除等の制度の利用希望

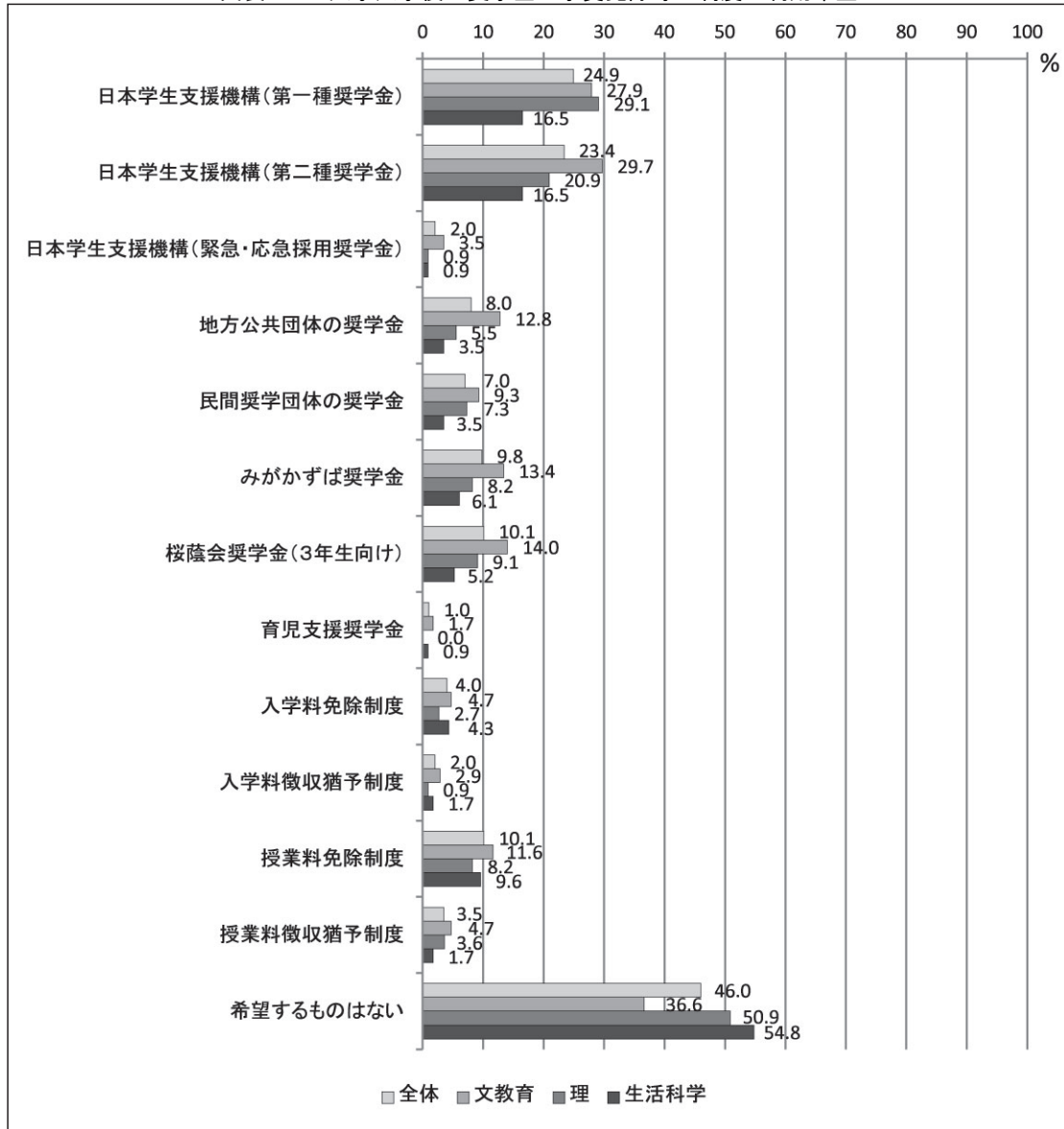

②学生寮に関する「認知」「入寮希望」

図表 3-4 は、本学の学生寮の認知について、複数回答可として尋ねた結果である。

平成 23 年度新入生では、ご子女が入学後すぐに入寮する可能性のある 2 つの寮（「国際学生宿舎」「お茶大 SCC」）に対する認知に差異はみられず、ともにおよそ半数であったが、今年度新入生の結果からは、2 つの寮に対する認知に 1 割以上の差が出ている。今年度新入生自身の結果でもお茶大 SCC の認知が顕著に高まっていることを示したが（P25 図表 5-10 参照）、保護者の回答からみても「お茶大 SCC」に対する認知の高まりがうかがえる。

また、学部別にみると、いずれの寮でも、文教育学部での認知が高いことが示されている（平成 23 年度新入生では、生活科学部での認知が高い結果であった（お茶の水女子大学 2011b, P44 参照））。

図表 3-4 本学の学生寮に対する認知

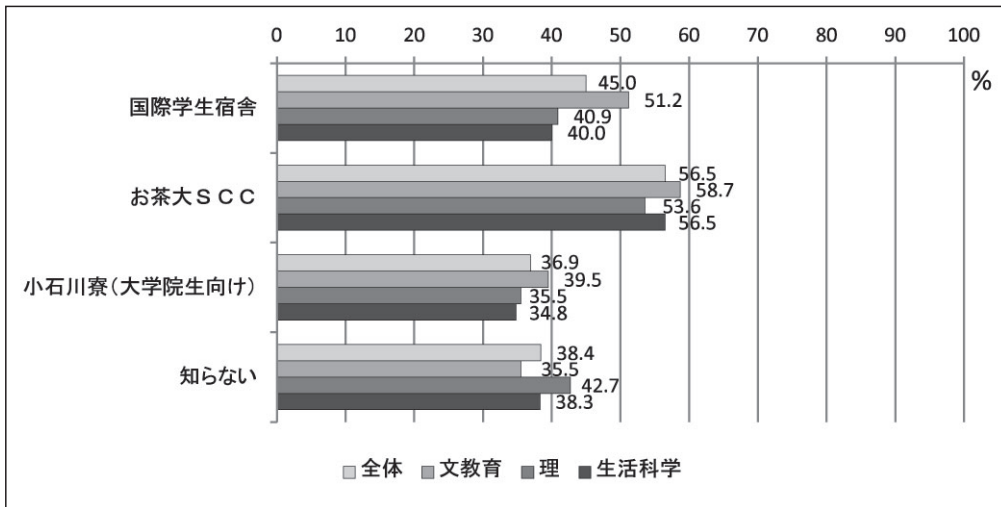

続いて図表 3-5 は、本学の学生寮への入寮の希望について、複数回答可として尋ねた結果である。

図表 3-5 本学の学生寮への入寮希望

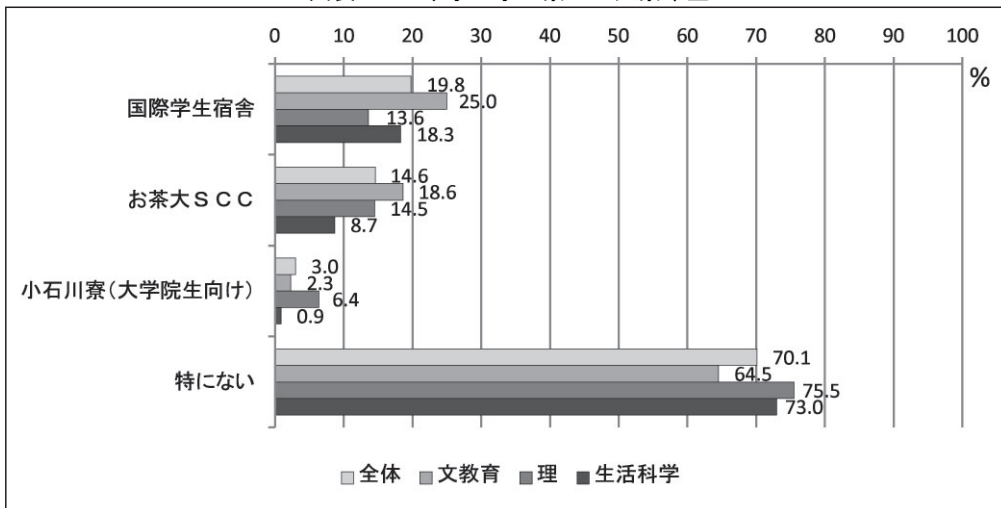

「特にない」が全体の7割を超えており、平成23年度新入生に比べておよそ5%高い結果となっている（お茶の水女子大学2011b, P44 参照）。

また、ご子女が入学後すぐに入寮する可能性のある2つの寮に対しては、いずれも文教育学部での希望が他の学部比べて高く、大学院生向けの「小石川寮」に対しては理学部での希望が他の学部比べて高いことが示されている。

(4) 大学生活の不安・心配事

本節では、ご子女の大学生活の不安・心配事について、①受験から入学までに困ったこと、②大学生活が始まって心配なこと、③本学の学生支援活動で期待するものから示していく。

①受験から入学までに困ったこと

図表 4-1 は、「保護者に聞く新入生調査」を参考に、受験から入学までに困ったことについて、複数回答可として尋ねた結果である。

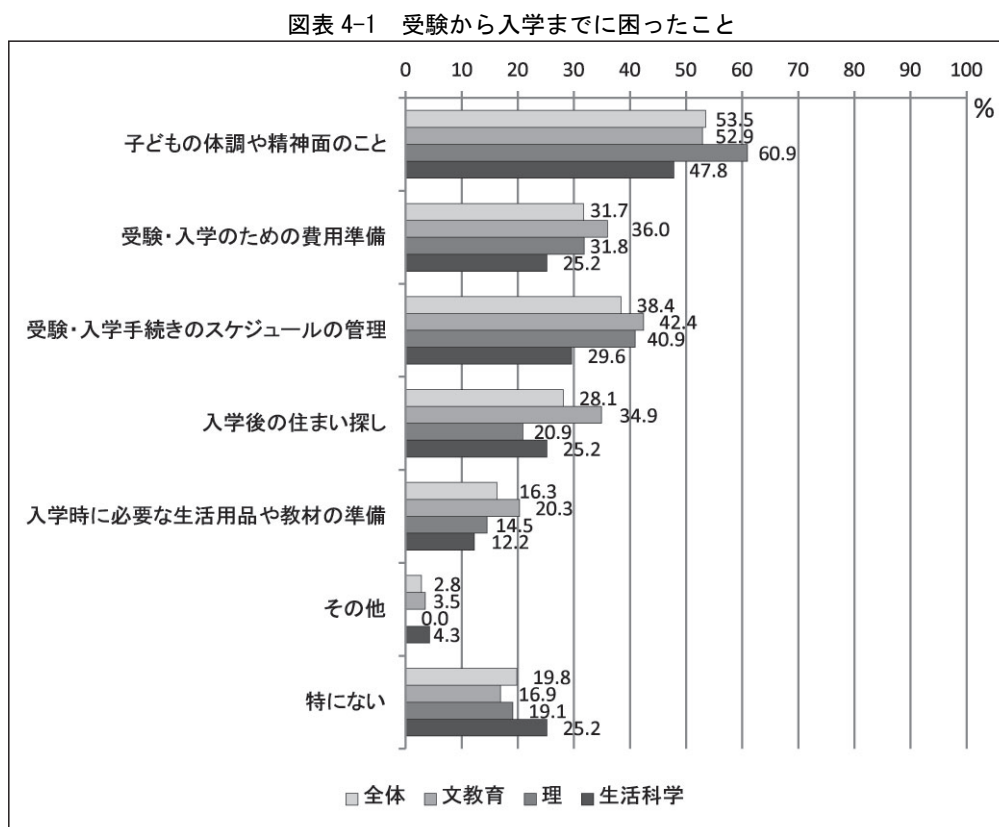

全体で見ると、「子どもの体調や精神面のこと」が最も多く半数を超えており、次いで「受験・入学手続きのスケジュールの管理」「受験・入学のための費用準備」の順で多くみられた。この結果は、平成 23 年度新入生でも同様に示されている（お茶の水女子大学 2011b, P45 参照）。

なおこれらの項目に関して学部別にみると、生活科学部がいずれも低い傾向がみられた。生活科学部では、「特にない」が 1/4 を超えており、他の学部に比べても多いことが示されている。

「保護者に聞く新入生調査」によれば、「子どもの体調や精神面のこと」や「受験・入学のための費用準備」などは年々比率が高まっており、2010 年度調査では、「子どもの体調や精神面のこと」53.3%（2 年間で 4.4 ポイント増）や「受験・入学のための費用準備」34.9%（同 3.5 ポイント増）となっている（全国大学生活協同組合連合会 2010, P10）。図表 4-1 からは、これらの点で同様に困った経験をした保護者が、本学新入生の保護者にも少なからずいることがわかる。

②大学生活が始まって心配なこと

図表 4-2 は、「保護者に聞く新入生調査」を参考に、大学生活が始まって心配なことについて、複数回答可として尋ねたものである。

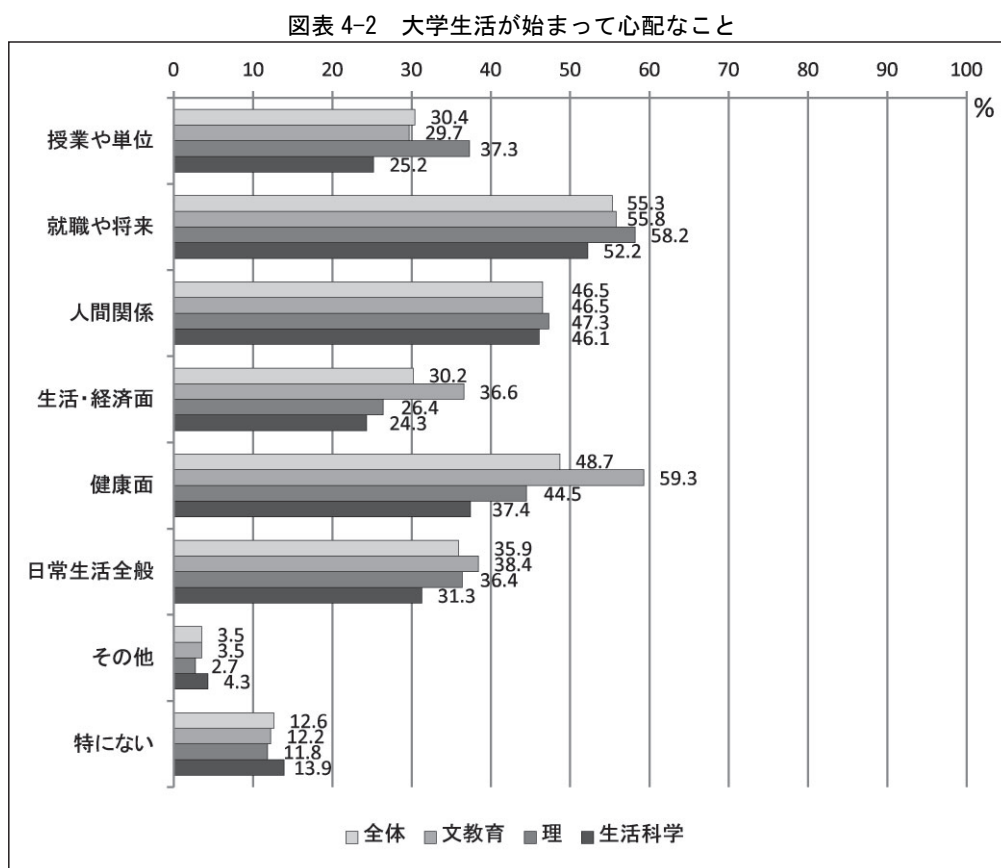

全体で見ると、「就職や将来」「健康面」「人間関係」の順で多くみられ、いずれもおよそ半数に及んでいる。この結果は、平成 23 年度新入生でも同様に示されている（お茶の水女子大学 2011b, P46 参照）。

学部別にみると、「健康面」に関しては大きな差異傾向はみられないが、「就職や将来」では生活科学部が低く、「人間関係」では理学部が高いといった傾向もみられる。

その一方で、「特にない」がいずれの学部でも 1 割を超えており、全体で見ると、平成 23 年度新入生より 5%程度高くなっている（お茶の水女子大学 2011b, P46 参照）。

「保護者に聞く新入生調査」によれば、「就職や将来」や「生活・経済面」は年々比率が高まっており、2010 年度調査では、「就職や将来」44.5%（2 年間で 11.3 ポイント増）、「生活・経済面」26.4%（同 2.3 ポイント増）となっている（全国大学生活協同組合連合会 2010, P10）。図表 4-2 からは、本学新入生の保護者にも、「生活・経済面」もさることながら、「就職や将来」に対する不安が高い保護者が多いことがうかがえる。

③本学の学生支援活動で期待するもの

図表 4-3 は、「お茶大生の学習環境と生活・意識に関する調査」の調査項目を参考に、本学の学生支援活動に期待するものについて、複数回答可として尋ねたものである。

図表 4-3 本学の学生支援活動で期待するもの

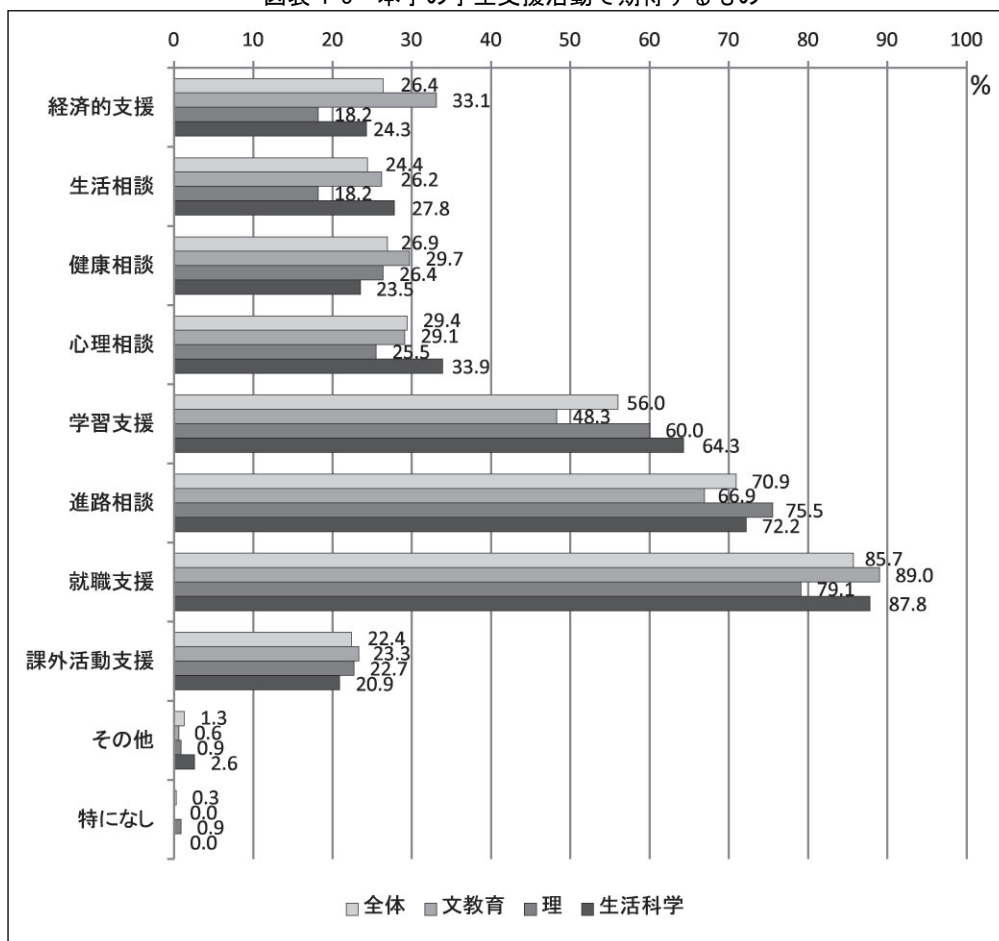

全体で見ると、「就職支援」が最も多く、文教育学部や生活科学部ではおよそ9割に達している。次いで、「進路相談」「学習支援」が続いている。この結果は、平成23年度新入生でもほぼ同様に示されている（お茶の水女子大学2011b, P46-47 参照）。

なお、今年度新入生自身に同様に尋ねた結果でも、同様の傾向が示されている（「第1章 新入生調査」図表5-16 参照）。新入生およびその保護者が、本学の学生支援活動に期待するものには大きな隔たりはなく、さらにいえば、これらの支援活動は、本学に在学する学部生が「足りないところ」と感じている学生支援活動でもあることから、より一層の支援活動の充実と、その広報に努めていくことが必要であるものと思われる。

第3章 新入生および保護者対象調査の結果報告 —奨学金・学生寮に関する集計結果—

(1) 問題・目的

本章では、新入生および保護者を対象とした調査の中から、奨学金制度および学生寮に関する調査項目を取り上げ、それぞれの現状を明らかにし、昨年度の結果と比較して、今後の課題や展開を示唆することを目的とする。具体的には、以下の2点について明らかにする。

1. 新入生のうち、どのような学生が奨学金を認知しているのか、奨学金の受給経験があるのか、学生寮を認知しているのかを明らかにし、本学の奨学金制度および学生寮の今後の課題や展開を示唆する。
2. 保護者のうち、どのような保護者が奨学金を希望しているのか、学生寮への入寮を希望しているのかを明らかにし、本学の奨学金制度および学生寮の今後の課題や展開を示唆する。

(2) 方法

調査対象者、調査時期、質問項目については、調査の概要に記載されているため、省略する。

(3) 奨学金に関する結果

① 新入生の結果

どのような学生が、奨学金について認知しているのかを明らかにするため、奨学金の認知×奨学金の受給経験、兄弟の人数、住んでいる場所、学生寮の認知のクロス表を作成した。奨学金の認知、学生寮の認知は、それぞれの中で、一つでも認知していれば「知っている」とした。結果を表1-1～1-4に示す。

表1-1 奨学金受給歴 と 奨学金認知度 のクロス表

			奨学金認知度		合計
			知っている	知らない	
奨学金受給歴	あり	度数	29	2	31
		総和の %	90.0%	10.0%	100.0%
	なし	度数	253	116	369
		総和の %	70.0%	30.0%	100.0%
合計		度数	282	118	400
		総和の %	70.0%	30.0%	100.0%

これまでに奨学金を受けたことがある場合は、奨学金の認知度が高く、これまでに奨学金を受けない場合は、奨学金の認知度が低いことが示された。これは昨年度と同様の結果であった。

表1-2 兄弟姉妹人数 と 奨学金認知度 のクロス表

			奨学金認知度		合計
			知っている	知らない	
兄弟姉妹の人数	2人	度数	158	74	232
		総和の %	70.0%	30.0%	100.0%
	3人	度数	67	29	96
		総和の %	70.0%	30.0%	100.0%
	4人	度数	15	0	15
		総和の %	100.0%	.0%	100.0%
	7人	度数	1	0	1
		総和の %	100.0%	.0%	100.0%
	不明	度数	41	15	56
		総和の %	73.2%	26.8%	100.0%
合計		度数	282	118	400
		総和の %	70.0%	30.0%	100.0%

兄弟姉妹の人数と奨学金認知との間には、有意な関連は見られなかった。これは昨年度と同様の結果であった。

表1-3 出身地 と 奨学金認知度 のクロス表

			奨学金認知度		合計
			知っている	知らない	
出身地	国内	度数	279	117	396
		総和の %	70.0%	30.0%	100.0%
	海外	度数	3	0	3
		総和の %	100.0%	.0%	100.0%
	不明	度数	0	1	1
		総和の %	.0%	100.0%	100.0%
合計		度数	282	118	400
		総和の %	70.0%	30.0%	100.0%

出身地と奨学金認知との間には、有意な関連は見られなかった。これは昨年度と同様の結果であった。

表1-4 学生寮の認知度 と 奨学金認知度 のクロス表

			奨学金認知度		合計
			知っている	知らない	
学生寮の認知	知らない	度数	38	63	101
		総和の %	40.0%	60.0%	100.0%
	知っている	度数	240	56	296
		総和の %	80.0%	20.0%	100.0%
合計		度数	278	119	397
		総和の %	70.0%	30.0%	100.0%

学生寮について認知している場合は、奨学金の認知度が高く、学生寮について認知していない場合は、奨学金の認知度が低いことが示された。これは昨年度と同様の結果であった。

また、どのような学生が、奨学金の受給経験があるのかを明らかにするため、奨学金の受給経験×兄弟の人数、住んでいる場所、学生寮に対する認知のクロス表を作成した。それぞれの結果を表 2-1～2-3 に示す。

表2-1 兄弟姉妹の人数 と 奨学金受給歴 のクロス表

			奨学金受給歴		合計
			あり	なし	
兄弟姉妹の人数	2人	度数	14	218	232
		総和の %	6.0%	94.0%	100.0%
	3人	度数	9	87	96
		総和の %	9.4%	90.6%	100.0%
	4人	度数	4	11	15
		総和の %	26.7%	73.3%	100.0%
	7人	度数	0	1	1
		総和の %	.0%	100.0%	100.0%
	不明	度数	4	52	56
		総和の %	7.1%	92.8%	100.0%
合計	度数	31	369	400	
	総和の %	7.8%	92.3%	100.0%	

兄弟姉妹の人数と奨学金の受給経験との間には、有意な関連は見られなかった。昨年度の結果では、兄弟姉妹の人数が多いほうが、奨学金の受給経験が高いことが示されていたが、今年度の結果からは、そのような関連は認められないといえる。

表2-2 出身地 と 奨学金受給歴 のクロス表

			奨学金受給歴		合計
			あり	なし	
出身地	国内	度数	31	365	396
		総和の %	7.8%	92.2%	100.0%
	海外	度数	0	3	3
		総和の %	.0%	100.0%	100.0%
	不明	度数	0	1	1
		総和の %	.0%	100.0%	100.0%
合計	度数	31	369	400	
	総和の %	7.8%	92.3%	100.0%	

出身地と奨学金の受給経験との間には、有意な関連は見られなかった。これは昨年度と同様の結果であった。

表2-3 学生寮認知度 と 奨学金受給歴 のクロス表

			奨学金受給歴		合計
			あり	なし	
学生寮の認知	知らない	度数	3	97	100
		総和の %	3.0%	97.0%	100.0%
	知っている	度数	28	268	296
		総和の %	9.5%	90.5%	100.0%
合計	度数	31	365	396	
	総和の %	7.8%	92.2%	100.0%	

学生寮について認知している場合は、奨学金の受給経験が多く、学生寮について認知していない場合は、奨学金の受給経験が少ないことが示された。昨年度の結果では、有意な関連は認められなかったが、今年度の結果では、学生寮の認知と奨学金の受給経験に関連が見られた。

②保護者の結果

どのような保護者が、子どもの奨学金を希望しているかを明らかにするため、奨学金の希望×奨学金の受給経験、奨学金の認知、学生寮に対する認知、世帯年収、家計支持者の年収、父親の就労形態、母親の就労形態、家計支持者の属性、入学後の暮らし向きのクロス表を作成した。それぞれの結果を表3-1～3-9に示す。

表3-1 奨学金経験 と 奨学金希望群 のクロス表

			奨学金希望		合計
			希望しない	希望する	
奨学金受給経験	経験なし	度数	177	140	317
		総和の %	55.8%	44.2%	100.0%
	経験あり	度数	7	29	36
		総和の %	19.4%	80.6%	100.0%
合計		度数	184	169	353
		総和の %	52.1%	47.9%	100.0%

過去に奨学金を受けたことがある場合は、奨学金の希望が多いことが示された。これは昨年度と同様の結果であった。

表3-2 奨学金認知 と 奨学金希望群 のクロス表

			奨学金希望		合計
			希望しない	希望する	
奨学金認知	知らない	度数	55	8	63
		総和の %	87.3%	12.7%	100.0%
	知っている	度数	129	160	289
		総和の %	44.6%	55.4%	100.0%
合計		度数	184	168	352
		総和の %	52.3%	47.7%	100.0%

奨学金の認知が高い場合は、奨学金の希望が多いことが示された。これは昨年度と同様の結果であった。

表3-3 学生寮認知 と 奨学金希望群 のクロス表

			奨学金希望		合計
			希望しない	希望する	
寮認知	知らない	度数	92	49	141
		総和の %	65.2%	34.8%	100.0%
	知っている	度数	91	120	211
		総和の %	43.1%	56.9%	100.0%
合計		度数	183	169	352
		総和の %	52.0%	48.0%	100.0%

学生寮について認知している場合は、奨学金の希望が多いことが示された。これは昨年度と同様の結果であった。

表3-4 世帯年収 と 奨学金希望群 のクロス表

			奨学金希望		合計
			希望しない	希望する	
世帯年収	400万円未満	度数	5	26	31
		総和の %	16.1%	83.9%	100.0%
	400万円以上 600万円未満	度数	7	27	34
		総和の %	20.6%	79.4%	100.0%
	600万円以上 800万円未満	度数	16	32	48
		総和の %	33.3%	66.7%	100.0%
	800万円以上 1000万円未満	度数	37	41	78
		総和の %	47.4%	52.6%	100.0%
	1000万円以上 1200万円未満	度数	47	29	76
		総和の %	61.8%	38.2%	100.0%
	1200万円以上 1400万円未満	度数	24	8	32
総和の %		75.0%	25.0%	100.0%	
1400万円以上 1600万円未満	度数	22	2	24	
	総和の %	91.7%	8.3%	100.0%	
1600万円以上 1800万円未満	度数	5	2	7	
	総和の %	71.4%	28.6%	100.0%	
1800万円以上	度数	18	1	19	
	総和の %	94.7%	5.3%	100.0%	
不明	度数	2	1	3	
	総和の %	66.7%	33.3%	100.0%	
合計		度数	183	169	352
		総和の %	52.0%	48.0%	100.0%

世帯年収が低い場合は、奨学金の希望が多いことが示された。これは昨年度と同様の結果であった。

表3-5 家計支持者の年収 と 奨学金希望群 のクロス表

			奨学金希望		合計
			希望しない	希望する	
家計支持者の年収	400万円未満	度数	7	35	42
		総和の %	16.7%	83.3%	100.0%
	400万円以上 600万円未満	度数	10	33	43
		総和の %	23.3%	76.7%	100.0%
	600万円以上 800万円未満	度数	35	48	83
		総和の %	42.2%	57.8%	100.0%
	800万円以上 1000万円未満	度数	46	27	73
		総和の %	63.0%	37.0%	100.0%
	1000万円以上 1200万円未満	度数	45	21	66
		総和の %	68.2%	31.8%	100.0%
	1200万円以上 1400万円未満	度数	17	4	21
		総和の %	81.0%	19.0%	100.0%
1400万円以上 1600万円未満	度数	10	0	10	
	総和の %	100.0%	0.0%	100.0%	
1600万円以上 1800万円未満	度数	1	1	2	
	総和の %	50.0%	50.0%	100.0%	
1800万円以上	度数	11	0	11	
	総和の %	100.0%	0.0%	100.0%	
不明	度数	1	0	1	
	総和の %	100.0%	0.0%	100.0%	
合計		度数	183	169	352
		総和の %	52.0%	48.0%	100.0%

家計支持者の年収が低い場合は、奨学金の希望が多いことが示された。これは昨年度と同様の結果であった。

表3-6 父親の職業 と 奨学金希望群 のクロス表

			奨学金希望		合計
			希望しない	希望する	
父親の職業	フルタイム勤務	度数	165	137	302
		総和の %	54.6%	45.4%	100.0%
	パートタイム勤務	度数	3	2	5
		総和の %	60.0%	40.0%	100.0%
	自 営	度数	10	16	26
		総和の %	38.5%	61.5%	100.0%
	無 職	度数	2	3	5
		総和の %	40.0%	60.0%	100.0%
	いない	度数	2	10	12
		総和の %	16.7%	83.3%	100.0%
	不明	度数	1	1	2
		総和の %	50.0%	50.0%	100.0%
合計		度数	183	169	352
		総和の %	52.0%	48.0%	100.0%

父親の職業と奨学金の希望との間には、有意な関連は見られなかった。昨年度の結果で

は、父親がフルタイムで勤務している場合は奨学金の希望が少なく、父親がいない場合は、奨学金の希望が多いことが示されたが、今年度は、このような違いは認められなかった。

表3-7 母親の職業と奨学金希望群のクロス表

			奨学金希望		合計
			希望しない	希望する	
母親の職業	フルタイム勤務	度数	47	40	87
		総和の %	54.0%	46.0%	100.0%
	パートタイム勤務	度数	49	64	113
		総和の %	43.4%	56.6%	100.0%
	自 営	度数	9	9	18
		総和の %	50.0%	50.0%	100.0%
無 職	度数	71	51	122	
	総和の %	58.2%	41.8%	100.0%	
いない	度数	3	2	5	
	総和の %	60.0%	40.0%	100.0%	
不明	度数	4	3	7	
	総和の %	57.1%	42.9%	100.0%	
合計		度数	183	169	352
		総和の %	52.0%	48.0%	100.0%

母親の職業と奨学金の希望との間には、有意な関連は見られなかった。昨年度の結果では、母親が無職の場合は、奨学金の希望が少ないことが示されたが、今年度の結果では、このような違いは認められなかった。

表3-8 家計支持者と奨学金希望群のクロス表

			奨学金希望		合計
			希望しない	希望する	
家計支持者	父親	度数	176	149	325
		総和の %	54.2%	45.8%	100.0%
	母親	度数	6	19	25
		総和の %	24.0%	76.0%	100.0%
	その他	度数	1	1	2
		総和の %	50.0%	50.0%	100.0%
合計		度数	183	169	352
		総和の %	52.0%	48.0%	100.0%

家計支持者が父親の場合は、奨学金の希望が少なく、家計支持者が母親の場合は、奨学金の希望が多いことが示された。これは昨年度と同様の結果であった。

表3-9 入学後の暮らし向き と 奨学金希望群 のクロス表

			奨学金希望		合計
			希望しない	希望する	
入学した後の暮らし向き	ゆとりがない	度数	8	57	65
		総和の %	12.3%	87.7%	100.0%
	あまりゆとりがない	度数	68	91	159
		総和の %	42.8%	57.2%	100.0%
	多少ゆとりがある	度数	87	18	105
		総和の %	82.9%	17.1%	100.0%
	ゆとりがある	度数	19	1	20
		総和の %	95.0%	5.0%	100.0%
	不明	度数	1	2	3
		総和の %	33.3%	66.7%	100.0%
合計	度数	183	169	352	
	総和の %	52.0%	48.0%	100.0%	

入学後の暮らし向きにゆとりがないと感じている場合は、奨学金の希望が多く、ゆとりがあると感じている場合は、奨学金の希望が少ないことが示された。これは昨年度と同様の結果であった。

(4) 学生寮に関する結果

①新入生の結果

どのような学生が、学生寮を認知しているのかを明らかにするため、学生寮の認知×奨学金の受給歴、兄弟の人数、住んでいる場所のクロス表を作成した。学生寮の認知は、一つでも認知していれば「知っている」とした。それぞれの結果を表4-1～4-3に示す。

表4-1 奨学金受給歴 と 学生寮認知度 のクロス表

			学生寮認知		合計
			知らない	知っている	
奨学金受給経験	なし	度数	97	268	365
		総和の %	26.6%	73.4%	100.0%
	あり	度数	3	28	31
		総和の %	9.7%	90.3%	100.0%
合計	度数	100	296	396	
	総和の %	25.3%	74.7%	100.0%	

奨学金受給経験がある方が学生寮の認知が高く、奨学金受給経験がない方が、学生寮の認知が低いことが示された。昨年度の結果では、奨学金の受給経験と学生寮の認知の間に、有意な関連は認められなかったが、本年度の結果では、このような関連が認められた。

表4-2 兄弟姉妹人数 と 学生寮認知度 のクロス表

			学生寮認知		合計	
			知らない	知っている		
兄弟姉妹の人数	2人	度数	66	165	231	
		総和の %	28.6%	71.4%	100.0%	
	3人	度数	22	72	94	
		総和の %	23.4%	76.6%	100.0%	
	4人	度数	1	14	15	
		総和の %	6.7%	93.3%	100.0%	
	7人	度数	0	1	1	
総和の %		0.0%	100.0%	100.0%		
非該当	度数	11	42	53		
	総和の %	20.8%	79.2%	100.0%		
不明	度数	0	2	2		
	総和の %	0.0%	100.0%	100.0%		
合計			度数	100	296	396
			総和の %	25.3%	74.7%	100.0%

兄弟姉妹の人数と学生寮の認知との間には、有意な関連は見られなかった。これは昨年度と同様の結果であった。

表4-3 出身地 と 学生寮認知度 のクロス表

			学生寮認知		合計	
			知らない	知っている		
本人票・1-3. 出身都道府県	国内	度数	100	292	392	
		総和の %	25.5%	74.5%	100.0%	
	海外	度数	0	3	3	
		総和の %	0.0%	100.0%	100.0%	
	不明	度数	0	1	1	
		総和の %	0.0%	100.0%	100.0%	
合計			度数	100	296	396
			総和の %	25.3%	74.7%	100.0%

出身地と学生寮の認知との間には、有意な関連は見られなかった。これは昨年度と同様の結果であった。

②保護者の結果

どのような保護者が、子どもの学生寮への入寮を希望しているかを明らかにするため、学生寮への入寮の希望×奨学金の受給経験、奨学金の認知、学生寮に対する認知、世帯年収、家計支持者の年収、父親の就労形態、母親の就労形態、家計支持者の属性、入学後の暮らし向きのクロス表を作成した。それぞれの結果を表5-1～5-9に示す。

表5-1 奨学金経験 と 学生寮希望 のクロス表

			学生寮希望		合計
			希望しない	希望する	
奨学金受給経験	受けたことがない	度数	23	340	363
		総和の %	6.3%	93.7%	100.0%
	受けたことがある	度数	0	36	36
		総和の %	0.0%	100.0%	100.0%
合計		度数	23	376	399
		総和の %	5.8%	94.2%	100.0%

奨学金受給歴と学生寮への入寮の希望との間には、有意な関連は見られなかった。これは昨年度と同様の結果であった。

表5-2 奨学金認知 と 学生寮希望 のクロス表

			学生寮希望		合計
			希望しない	希望する	
奨学金認知	知らない	度数	1	65	66
		総和の %	1.5%	98.5%	100.0%
	知っている	度数	17	304	321
		総和の %	5.3%	94.7%	100.0%
合計		度数	18	369	387
		総和の %	4.7%	95.3%	100.0%

奨学金認知と学生寮への入寮の希望との間には、有意な関連は見られなかった。これは昨年度と同様の結果であった。

表5-3 学生寮認知 と 学生寮希望 のクロス表

			学生寮希望		合計
			希望しない	希望する	
学生寮認知	知らない	度数	14	147	161
		総和の %	8.7%	91.3%	100.0%
	知っている	度数	9	228	237
		総和の %	3.8%	96.2%	100.0%
合計		度数	23	375	398
		総和の %	5.8%	94.2%	100.0%

学生寮を知っている場合は、学生寮への入寮の希望が多く、知らない場合は、学生寮への入寮の希望が少ないことが示された。これは昨年度と同様の結果であった。

表5-4 世帯年収 と 学生寮希望 のクロス表

			学生寮希望		合計
			希望しない	希望する	
世帯年収	400万円未満	度数	1	30	31
		総和の %	3.2%	96.8%	100.0%
	400万円以上 600万円未満	度数	0	37	37
		総和の %	0.0%	100.0%	100.0%
	600万円以上 800万円未満	度数	2	53	55
		総和の %	3.6%	96.4%	100.0%
	800万円以上 1000万円未満	度数	6	82	88
		総和の %	6.8%	93.2%	100.0%
	1000万円以上 1200万円未満	度数	4	83	87
		総和の %	4.6%	95.4%	100.0%
	1200万円以上 1400万円未満	度数	3	37	40
		総和の %	7.5%	92.5%	100.0%
1400万円以上 1600万円未満	度数	1	23	24	
	総和の %	4.2%	95.8%	100.0%	
1600万円以上 1800万円未満	度数	3	8	11	
	総和の %	27.3%	72.7%	100.0%	
1800万円以上	度数	0	19	19	
	総和の %	0.0%	100.0%	100.0%	
不明	度数	2	4	6	
	総和の %	33.3%	66.7%	100.0%	
合計		度数	22	376	398
		総和の %	5.5%	94.5%	100.0%

世帯年収と学生寮の希望との間には、有意な関連は見られなかった。昨年度の結果では、世帯年収が低い場合は、学生寮への入寮の希望が多いことが示されたが、今年度の結果では、学生寮への入寮希望者は、必ずしも世帯年収が低いとは言えないことが示唆された。

表5-5 家計支持者の年収 と 学生寮希望 のクロス表

			学生寮希望		合計
			希望しない	希望する	
家計支持者の年収	400万円未満	度数	1	42	43
		総和の %	2.3%	97.7%	100.0%
	400万円以上 600万円未満	度数	2	46	48
		総和の %	4.2%	95.8%	100.0%
	600万円以上 800万円未満	度数	3	88	91
		総和の %	3.3%	96.7%	100.0%
	800万円以上 1000万円未満	度数	6	79	85
		総和の %	7.1%	92.9%	100.0%
	1000万円以上 1200万円未満	度数	5	72	77
		総和の %	6.5%	93.5%	100.0%
1200万円以上 1400万円未満	度数	1	25	26	
	総和の %	3.8%	96.2%	100.0%	
1400万円以上 1600万円未満	度数	0	10	10	
	総和の %	0.0%	100.0%	100.0%	
1600万円以上 1800万円未満	度数	2	2	4	
	総和の %	50.0%	50.0%	100.0%	
1800万円以上	度数	0	11	11	
	総和の %	0.0%	100.0%	100.0%	
不明	度数	2	1	3	
	総和の %	66.7%	33.3%	100.0%	
合計	度数	22	376	398	
	総和の %	5.5%	94.5%	100.0%	

家計支持者の年収と学生寮の希望との間には、有意な関連は見られなかった。昨年度の結果では、家計支持者の年収が低い場合は、学生寮への入寮の希望が多いことが示されたが、今年度の結果では、学生寮への入寮希望者は、必ずしも家計支持者の年収が低いとは言えないことが示唆された。

表5-6 父親の職業 と 学生寮希望 のクロス表

			学生寮希望		合計
			希望しない	希望する	
父親の職業	フルタイム勤務	度数	20	323	343
		総和の %	5.8%	94.2%	100.0%
	パートタイム勤務	度数	0	5	5
		総和の %	0.0%	100.0%	100.0%
	自 営	度数	1	28	29
		総和の %	3.4%	96.6%	100.0%
	無 職	度数	0	5	5
		総和の %	0.0%	100.0%	100.0%
	いない	度数	0	13	13
		総和の %	0.0%	100.0%	100.0%
	不明	度数	1	2	3
		総和の %	33.3%	66.7%	100.0%
合計		度数	22	376	398
		総和の %	5.5%	94.5%	100.0%

父親の職業と学生寮希望との間には、有意な関連は見られなかった。これは昨年度と同様の結果であった。

表5-7 母親の職業 と 学生寮希望 のクロス表

			学生寮希望		合計
			希望しない	希望する	
母親の職業	フルタイム勤務	度数	9	93	102
		総和の %	8.8%	91.2%	100.0%
	パートタイム勤務	度数	4	118	122
		総和の %	3.3%	96.7%	100.0%
	自 営	度数	0	20	20
		総和の %	0.0%	100.0%	100.0%
	無 職	度数	8	132	140
		総和の %	5.7%	94.3%	100.0%
	いない	度数	0	6	6
		総和の %	0.0%	100.0%	100.0%
	不明	度数	1	7	8
		総和の %	12.5%	87.5%	100.0%
合計		度数	22	376	398
		総和の %	5.5%	94.5%	100.0%

母親の職業と学生寮希望との間には、有意な関連は見られなかった。これは昨年度と同様の結果であった。

表5-8 家計支持者 と 学生寮希望 のクロス表

			学生寮希望		合計
			希望しない	希望する	
家計支持者	父親	度数	20	348	368
		総和の %	5.4%	94.6%	100.0%
	母親	度数	2	26	28
		総和の %	7.1%	92.9%	100.0%
	その他	度数	0	2	2
		総和の %	0.0%	100.0%	100.0%
合計		度数	22	376	398
		総和の %	5.5%	94.5%	100.0%

家計支持者と学生寮の希望との間には、有意な関連は見られなかった。昨年度の結果では、母親が家計支持者の場合のほうが、学生寮の希望が高かったが、本年度の結果では、家計支持者が父親の場合も、学生寮への入寮の希望が高い様子が示された。

表5-9 入学した後の暮らし向き と 学生寮希望 のクロス表

			学生寮希望		合計
			希望しない	希望する	
入学した後の暮らし向き	ゆとりがない	度数	3	69	72
		総和の %	4%	96%	100%
	あまりゆとりがない	度数	8	170	178
		総和の %	4%	96%	100%
	多少ゆとりがある	度数	8	113	121
		総和の %	7%	93%	100%
	ゆとりがある	度数	0	20	20
		総和の %	0%	100%	100%
	不明	度数	3	4	7
		総和の %	43%	57%	100%
合計		度数	22	376	398
		総和の %	6%	94%	100%

入学後の暮らし向きと学生寮の希望との間には、有意な関連は見られなかった。昨年度の結果では、入学後の暮らし向きにゆとりがないと感じている場合のほうが、学生寮への入寮の希望が多かったが、今年度の結果では、ゆとりがあると感じている場合でも、学生寮への入寮を希望する割合が高いことが示された。

(5) 考察と今後の課題

①奨学金に関する考察と今後の課題

奨学金についての新生生の結果をまとめると、これまでに奨学金の受給経験があるもの、学生寮について認知しているものは、奨学金の認知が高いことが示された。昨年度の調査でも同様の結果が見られており、今年度の結果も、昨年度に沿った結果と考えられる。

また、奨学金の受給経験について、昨年度の結果では、兄弟姉妹の人数が多いものは、奨学金の受給経験があることが示されたが、今年度の結果では、この結果は見られなかった。一方、昨年度は見られなかった結果として、今年度の結果では、学生寮について認知しているものは、奨学金の受給経験があることが示された。学生寮は、経済支援の一環であるが、奨学金の受給経験があるものは、他の経済支援に対する認知も高いものと考えられる。

次に、奨学金についての保護者の結果をまとめると、これまでに奨学金の受給経験があるもの、奨学金・学生寮について認知しているもの、世帯年収・家計支持者の年収が低いもの、家計支持者が母親のもの、入学後の暮らし向きにゆとりがないと感じているものは、奨学金の希望者が多いことが示された。昨年度の調査でも同様の結果が見られており、今年度の結果も、昨年度に沿った結果と考えられる。

新生生と保護者の結果とあわせて考えると、奨学金や学生寮について認知しているものは、これまでも奨学金を受給したことがある場合が多く、大学在学時も奨学金が必要なものが多いのではないかと考えられる。また、世帯年収・家計支持者の年収が低いものや、入学後の暮らし向きにゆとりがないと感じているものは、総じて、奨学金支援が必要と考えられ、保護者からの希望も高いのではないかと考えられる。これらのことから、必要とされる対象に、経済的支援を行っていくことはもちろん重要であるが、それと同時に、奨学金と学生寮の両方を享受するような重複は、支援をより多く受ける者と受けられなかった者の格差を生じさせる可能性もあるため、他の経済的支援との兼ね合いも考慮した総合的な支援を行うことも課題であろう。

②学生寮に関する考察と今後の課題

学生寮についての新生生の結果をまとめると、学生寮の認知と、兄弟姉妹の人数、出身地との間には、有意な関連は見られなかったことから、これらの関連は小さなものではないかと考えられる。昨年度の調査でも同様の結果が見られており、今年度の結果も、昨年度に沿った結果と考えられる。

次に、保護者の結果をまとめると、学生寮について認知しているものは、学生寮への入寮希望者が多いことが示された。この結果は、奨学金の希望と同様の結果であり、このことから、学生寮の情報を学生や保護者に広く提供していくことが必要ではないかと考えられる。一方、昨年度は、世帯年収・家計支持者の年収が低いもの、家計支持者が母親のもの、入学後の暮らし向きにゆとりがないと感じているものは、学生寮への入寮の希望者が多いことが示されたが、今年度の結果では、これらの関連は認められなかった。これは、必ずしも経済的な理由から学生寮への入寮を希望するわけではなくなっていることを示唆するものと考えられる。本学には3つの学生寮があるが、各寮において、機能や特徴が異なり、経済的支援の他、教育的支援、他者との共生の場としての機能をもつ「お茶大SCC」もある。学生寮にこうした経済的支援以外の意義が認められてきたことで、年収が低くない場合でも入寮を希望する家庭が見られるのではないだろうか。したがって、それぞれの学生寮の特徴、対象等を分かりやすく明示し、各自のニーズにあった学生寮を選択できるよう、情報提示を行っていくことが課題と考えられる。

(6) まとめ

本章では、新入生および保護者を対象に、奨学金と学生寮の現状と課題について検討した。その結果、主に、以下の2点が示唆された。

第1に、これまでに奨学金の受給経験があるもの、奨学金の必要性が高く、奨学金や学生寮について認知しているものは、奨学金の希望が多いことが示された。

第2に、学生寮について認知しているものは、学生寮への入寮希望が多いことが示された。また、今年度、新たに見られた結果として、年収が高い場合でも、学生寮への入寮を希望しており、必ずしも経済的な理由から学生寮への入寮を希望するわけではないことが示唆された。

これらのことから、奨学金や学生寮は共に経済的支援の一環ではあるが、求められる層が異なり、奨学金は、経済的理由から求められる一方、学生寮は、経済的な面にあわせて、教育的機能などの他の機能も担っており、より広い層に求められているのではないかと考えられる。したがって、奨学金や学生寮の個々の違いや対象についての情報を、より分かりやすく提示していくことが課題と考えられる。

新入生生活調査

<2012 年度入学予定者用>

(一般入試合格者および私費外国人留学生)

お茶の水女子大学に入学を予定されているみなさまへ

この度は、お茶の水女子大学に合格おめでとうございます。お茶の水女子大学は、みなさんのご入学を歓迎し、今後の学生生活が実りあるものになるよう祈念しております。

さて、本学では、入学予定者およびその保護者の方にアンケートを実施いたします。これは、入学を予定している方の実情をふまえ、有益な学生支援の検討および実施を行うための資料とすることを目的としています。具体的には、

1. 新入生個々の大学教育や将来への多様なニーズを把握し、適切な学生支援事業を入学時から行うために、新入生個々の情報を得る。
2. 新入生の標準的な学生生活の状況を把握する。
3. 新入生の家庭状況からその経済的基盤を推定することにより、お茶の水女子大学における学生支援事業を改善するための基礎資料とする。
4. 国立大学入学者の学生生活・家庭状況・進路状況などに関する調査研究を行うための基礎資料とする。

上記4点を中心にするものです。

ご回答いただきました内容は、統計的に処理をします。個人としてのご回答が公表されることはありません。また、調査結果は上記の目的以外に使用することはありません。

調査票中、質問項目の左に*がついている項目は、本学入学後も、新入生個人の情報として、学生支援を行うために利用しますが、回答に含まれる個人情報、お茶の水女子大学個人情報の管理に関する規則及び関係諸規定に基づき、厳格に管理いたします。

なお、アンケートにご協力いただけなかった場合でも、本学教育課程その他に不利益を被ることはありません。また、入学を辞退された方の個人情報は、入学辞退届を受理次第、破棄いたします。

どうかアンケートの趣旨をご理解賜り、ご協力いただけますよう、お願い申し上げます。

本調査の企画・実施に関する情報は以下の通りです。

【実施主体】 国立大学法人 お茶の水女子大学 学生支援センター

《 文部科学省特別経費プロジェクト・統合型学生支援システムの構築による女子高等教育機会の保証 》

<http://www.ocha.ac.jp/gss/index.html>

【調査責任者】 副学長・教育機構長 耳塚寛明

【問い合わせ先】 学生・キャリア支援チーム (03-5978-5147)

【個人情報について】

お茶の水女子大学では、個人情報の管理に関する規程および個人情報の公開に関する取扱要項等の規定を定めて、本学が保有する個人情報の適正な管理に努めています。

http://www.ocha.ac.jp/plaza/info_public/individual/index.html

以下のご回答にあたってのご注意をお読みのうえ、ご回答願います。

ご回答にあたってのお願い

- ・お答えは、黒鉛筆または黒ボールペンで、あてはまる回答についている数字を○でかこんでいただく場合と、マスの中に数字を記入する場合があります。「その他」にあてはまる時は、数字を○でかこみ、() 内に具体的な内容を記入して下さい。() 内に書ききれない場合は、欄外にご記入下さい。
- ・質問番号順にお答え下さい。質問の中には、一部の方にだけおたずねするものがありますが、その場合は指示に従って下さい。
- ・「⑨⑩=01」とか⑩などの記号は、コンピュータで処理するためのものですので、質問やお答えとは関係ありません。
- ・表紙依頼文にも一部記載いたしましたが、アンケートの最後に、ご回答内容の研究調査へのデータ使用および皆様個人への学生支援のためのご回答の管理・登録への許可をお伺いしております。許可いただけない場合は、使用することはありません。
- ・アンケートは、大学で付けたID番号で管理をしております。**アンケート用紙には、あなたや保護者の方のお名前、住所などは記載せず**ご回答、ご返送ください。
- ・ご回答いただきました調査票は、同封いたしました調査返送用封筒に入れていただき、**他の入学手続関係書類に同封し、締め切り期日までに返送をお願いいたします。**

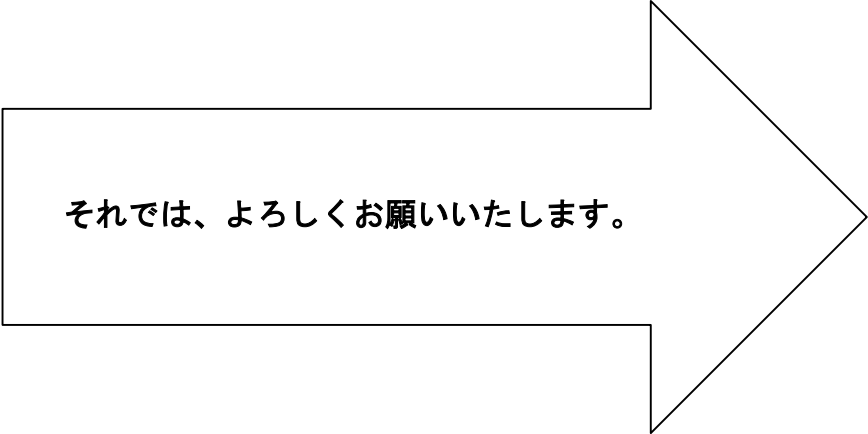

それでは、よろしく願いいたします。

I. まず、あなた自身およびご家族のことについて、お聞きします

(1) 入学予定の学部学科に○をつけてください。 ⑩=1

・文教育学部

1. 人文科学科 2. 言語文化学科 3. 人間社会科学科 4. 芸術・表現行動学科

・理学部

5. 数学科 6. 物理学科 7. 化学科 8. 生物学科 9. 情報科学科 ⑪

・生活科学部

10. 食物栄養学科 11. 人間・環境科学科 12. 人間生活学科 ⑫

(2) 出身高校について、それぞれあてはまるものに○をつけてください。

- A. 高校（設置者）は → 1. 公立 2. 私立 3. 国立 4. 海外 5. 高等学校卒業程度認定試験 ⑬

- B. 種類は → 1. 3年制 2. 中高一貫校 (3)へ ⑭

- C. 学科は → 1. 普通科（理数科も含む） 2. 総合学科 ⑮

3. 専門学科（商業・工業、家庭、農業科など） 4. その他（ ）

(3) 出身高校の所在地の都道府県をご記入ください。高等学校卒業程度認定試験合格者は、受験時に住んでいた都道府県をご記入ください。

1. 都道府県（県名 ） 2. 海 外 ⑯

(4) 高校3年時（受験時）の住居について、あてはまるもの**1つ**に○をつけてください。

1. 実家 4. 高校以外の寮 ⑰

2. 実家以外の賃貸アパートやマンション 5. その他

3. 高校の寮（ ）

(5) あなたのご家族の構成について、同居を問わず、あてはまる方**すべて**に○をつけてください。

1. 父親 3. 兄 5. 弟 7. 祖父 9. 夫 11. 娘 ⑱

2. 母親 4. 姉 6. 妹 8. 祖母 10. 息子 12. その他（ ） ⑲

(6) 【(5)で「兄」「弟」「姉」「妹」に○をつけた方にお伺いします】

あなたの兄弟姉妹の構成をご記入ください。同居を問わずお答えください。

人中、あなたは、第 子 ⑳㉑

㉒㉓

(7) 【(5)で「兄」「弟」「姉」「妹」に○をつけた方にお伺いします】

大学（大学院）・短期大学・高等専門学校・専修学校（専門課程）に正規の学生として在学する
または来年度から進学予定の兄弟姉妹の数をご記入ください。

人 0 いない ㉔㉕

(8) 【(5)で「兄」「弟」「姉」「妹」に○をつけた方にお伺いします】

私立の大学（大学院）・短期大学・高校・中学・小学校に正規の学生として在学する
または来年度から進学予定の兄弟姉妹の数をご記入ください。

人 0 いない ㉖㉗

II. 本学の志望について、お聞きします。

(1) 本学および他大学も含めて出願した入試方法について、あてはまるもの**すべて**に○をつけてください。

- | | | |
|---------------|----------------|---|
| 1. 国公立大学・前期日程 | 4. 国公立大学・AO入試 | 7. 私立大学・推薦入試 |
| 2. 国公立大学・後期日程 | 5. 私立大学・一般入試 | 8. 私立大学・AO入試 ⑳ |
| 3. 国公立大学・推薦入試 | 6. 私立大学・センター入試 | 9. その他 () |

(2) 本学以外に合格した大学・学部・入試方法をご記入ください。

大学名	学部・学科	入試方法 ((1)の入試方法を参考にご記入ください)	
			㉑～㉓
			㉔～㉖
			㉗～㉙

(3) 本学の受験を決めた時期について、あてはまるもの**1つ**に○をつけてください。高等学校卒業程度認定試験合格者は、今回の受験前の1年間を高校3年としてお考えください。

- | | | |
|-----------|---------------|--|
| 1. 高校入学以前 | 4. 高校3年4～8月 | 7. 高校3年1・2月 |
| 2. 高校1年 | 5. 高校3年9・10月 | 8. 高校卒業以降 ㉚ |
| 3. 高校2年 | 6. 高校3年11・12月 | |

(4) 受験時には、本学を第一志望としていましたか。

- | | |
|-------|---|
| 1. はい | 2. いいえ ㉛ |
|-------|---|

(5) 本学を選んだ理由に、自分の学力や入試の難易度以外に重視したものはありますか。**3つ以内**に○をつけてください。

- | | |
|---------------------------|---|
| 1. 志望する分野があったから | 9. 有名だから |
| 2. 地理的条件が合っていたから (家から近い等) | 10. 入試内容が有利だったから |
| 3. 少人数制だから | 11. 資格取得・就職に有利だから |
| 4. 大学の雰囲気・環境が良いから | 12. 指導してもらいたい教員がいたから ㉜ |
| 5. 女子大だから | 13. 志望する分野で最先端をいっているから ㉝ |
| 6. 国立大学法人だから | 14. その他 () |
| 7. 経済的な負担が軽いから | 15. 特にない |
| 8. 総合大学だから | |

(6) (5)のうち最も重視したものは何ですか。上記から**1つ**選んで番号を記入してください。

最も重視したものは

--

㉞㉟

(4) 大学受験の対策として利用したもの**すべて**に○をつけてください。

- | | | |
|---------------------|-------------------|----|
| 1. 塾・予備校への定期的な通塾 | 5. 高校での受験対策授業（補習） | |
| 2. 塾・予備校への長期休暇期間の通塾 | 6. その他（ | ） |
| 3. 家庭教師 | 7. 利用したものはない | ⑥4 |
| 4. 通信添削講座 | | |

* (5) 高校卒業から現在までの間に経験したこと**すべて**に○をつけてください。

- | | |
|---|----|
| 1. 高卒後、他の高等教育機関（高専、専門学校、短大、他の大学など）に入学した | |
| 2. 高卒後、フルタイムで働いた | |
| 3. 高卒後、浪人した | ⑥5 |
| 4. 高卒後、海外留学をした | |
| 5. この中にはない | |

(6) 高校時代に、熱心に取り組んでいた活動として、あてはまるもの**すべて**に○をつけてください。

- | | | | |
|------------|-------------|-------------|----|
| 1. 高校の授業 | 4. 授業以外での勉強 | 7. ボランティア活動 | |
| 2. 部活動 | 5. 友達との交流 | 8. その他（ | ） |
| 3. アルバイト活動 | 6. 趣味 | 9. 特にない | ⑥6 |

IV. 大学入学後の学生生活について、お聞きします。

(1) 大学入学後に居住予定の都道府県**1つ**に○をつけてください。

- | | | |
|--------|-----------|----|
| 1. 東京都 | 4. 神奈川県 | |
| 2. 埼玉県 | 5. その他の県（ | ） |
| 3. 千葉県 | | ⑥7 |

* (2) 大学入学後に予定している住居**すべて**に○をつけてください。

- | | | |
|----------------------|------------------|----|
| 1. 実家 | 4. 大学の寮（お茶大 SCC） | |
| 2. 実家以外の賃貸アパートやマンション | 5. 大学以外の寮 | ⑥8 |
| 3. 大学の寮（国際学生宿舎） | 6. その他（ | ） |

(3) 【(2) で「賃貸アパートやマンション」に○をつけた方にお伺いします】

1か月の家賃（管理費込み）の予算をご記入ください。千円未満は四捨五入してください。

万 千円 ⑥9～⑦1

(4) 【(2) で「2～6（実家以外）」に○をつけた方にお伺いします】

1か月あたりの仕送り予定額についてご記入ください。万円未満は四捨五入してください。

万円 仕送りはない ⑦2⑦3

【全員の方に】

(5) 大学に入学後、特にこの1年で頑張ろうと思う活動として、あてはまるもの**すべて**に○をつけてください。

- | | | | |
|---------------|-------------|-------------|---|
| 1. 大学の授業 | 4. 授業以外での勉強 | 7. ボランティア活動 | |
| 2. クラブ・サークル活動 | 5. 友達との交流 | 8. その他 () | ⑪ |
| 3. アルバイト活動 | 6. 趣味 | 9. 特にない | |

(6) 【(5) で「アルバイト活動」に○をつけた方にお伺いします】

アルバイト活動をどの程度する予定ですか。あてはまるもの**1つ**に○をつけてください。

- | | | |
|----------------------|-----------------------|---|
| 1. 長期休暇期間（夏、冬、春休み）のみ | 5. 学期中に不定期的に、長期休暇期間にも | |
| 2. 学期中、不定期 | 6. その他 () | ⑫ |
| 3. 学期中、定期的に | 7. 未定 | |
| 4. 学期中に定期的に、長期休暇期間にも | | |

(7) 【(5) で「アルバイト活動」に○をつけた方にお伺いします】

どのようなアルバイト活動を希望していますか。希望するもの**すべて**に○をつけてください。

- | | | |
|----------------------|-----------------|---|
| 1. 家庭教師・塾講師 | 4. 事務 | |
| 2. 商品などの販売（店員、レジ係など） | 5. 運搬、梱包、清掃等の労働 | ⑬ |
| 3. サービス関係（接客、調理など） | 6. その他 () | |

【全員の方に】

(8) 授業料の負担予定について、あてはまるもの**1つ**に○をつけてください。

- | | |
|----------------------------------|---|
| 1. ほぼ全額を保護者が負担予定 | |
| 2. 一部をあなたが負担予定（奨学金、アルバイトなども含む） | ⑭ |
| 3. ほぼ全額をあなたが負担予定（奨学金、アルバイトなども含む） | |

* (9) これまでに受けたことのある奨学金・学費免除などの制度がございましたら、その**すべて**について、該当の番号に○をして、具体的な名称および給付型・貸与型についてご記入ください。

	具体的な名称	給付・貸与	⑮
1. 日本学生支援機構の奨学金		1. 給付 2. 貸与	⑯⑰
2. 地方公共団体の奨学金		1. 給付 2. 貸与	⑱⑲
3. 学校独自の奨学金		1. 給付 2. 貸与	⑳㉑
4. 民間奨学団体の奨学金		1. 給付 2. 貸与	㉒㉓
5. 新聞社の奨学金		1. 給付 2. 貸与	㉔㉕
6. その他の奨学金		1. 給付 2. 貸与	㉖㉗
7. 学費免除		1. 給付 2. 貸与	㉘㉙
8. 特待生		1. 給付 2. 貸与	㉚㉛

(10) 以下の奨学金などの制度について、知っているもの**すべて**に○をつけてください。

- | | | |
|-------------------------|----------------|----|
| 1. 日本学生支援機構（第一種奨学金） | 8. 育児支援奨学金 | |
| 2. 日本学生支援機構（第二種奨学金） | 9. 入学料免除制度 | |
| 3. 日本学生支援機構（緊急・応急採用奨学金） | 10. 入学料徴収猶予制度 | ③② |
| 4. 地方公共団体の奨学金 | 11. 授業料免除制度 | ③③ |
| 5. 民間奨学団体の奨学金 | 12. 授業料徴収猶予制度 | |
| 6. みがかずば奨学金 | 13. 知っているものはない | |
| 7. 桜蔭会奨学金（3年生向け） | | |

(11) 本学の学生寮について、知っているもの**すべて**に○をつけてください。

- | | | | | |
|-----------|------------|-----------------|---------|----|
| 1. 国際学生宿舎 | 2. お茶大 SCC | 3. 小石川寮（大学院生向け） | 4. 知らない | ③④ |
|-----------|------------|-----------------|---------|----|

(12) 大学生活が始まって心配なこと**すべて**に○をつけてください。

- | | | |
|-----------|-----------|----|
| 1. 授業や単位 | 5. 健康面 | |
| 2. 就職や将来 | 6. 日常生活全般 | ③⑤ |
| 3. 人間関係 | 7. その他（ | ） |
| 4. 生活・経済面 | 8. 特にない | |

(13) 今の気持ち（不安・心配事）について、以下の項目はどの程度あてはまると思われますか。あてはまる番号にそれぞれ**1つ**○をつけてください。

	あてはまる	ある程度あてはまる	あまりあてはまらない	あてはまらない	
・充実したキャンパスライフを送れるか	1	2	3	4	③⑥
・友達ができるか	1	2	3	4	③⑦
・大学になじめるか	1	2	3	4	③⑧
・金銭面で負担がかからないか	1	2	3	4	③⑨
・授業についていけるか	1	2	3	4	④⑩
・進級や卒業ができるか	1	2	3	4	④⑪
・将来の目標がみつかるか	1	2	3	4	④⑫
・卒業後ちゃんと就職できるか	1	2	3	4	④⑬

(14) 本学の学生支援活動で、期待するもの**すべて**に○をつけてください。

- | | | | |
|----------|---------|-----------|----|
| 1. 経済的支援 | 4. 心理相談 | 7. 就職支援 | |
| 2. 生活相談 | 5. 学習支援 | 8. 課外活動支援 | ④④ |
| 3. 健康相談 | 6. 進路相談 | 9. その他（ | ） |
| | | 10. 特にない | |

V. 将来の進路について、お聞きします。

* (1) 大学卒業後の進路について、どのような希望をもっていますか。
あてはまるもの**すべて**に○をつけてください。

- | | | |
|--------------------------|----------------------|------|
| 1. 民間企業に就職する | 5. 大学院などに進学する (海外含む) |) ④⑤ |
| 2. 公務員になる | 6. その他 (| |
| 3. 教師などの専門職につく | 7. 決めていない | |
| 4. 自営など、1 から 3 以外の形で就職する | | |

(2) 大学卒業後のキャリアについて、どのように考えていますか。
あてはまる番号にそれぞれ**1つ**○をつけてください。

	そう 思う	ある 程度 思う	そう 思わ ない
・すぐに就職して最初から正社員・正規の職員になる	1	2	3
・すぐに就職するが正社員・正規の職員にこだわらない	1	2	3
・すぐに大学院などに進学する	1	2	3
・就職してから大学院への進学を考える	1	2	3
・資格試験・公務員試験などに合格するまで就職しない	1	2	3
・卒業後すぐには就職しなくてもよい	1	2	3
・最初の就職先にできるだけ長く勤める	1	2	3
・何年かして転職や独立をする	1	2	3
・結婚・出産したら仕事をやめる	1	2	3

- ④⑥
④⑦
④⑧
④⑨
⑤⑩
⑤⑪
⑤⑫
⑤⑬
⑤⑭

(3) 将来の職業選択や就職にむけて、どのように取り組んでいますか。
それぞれあてはまるもの**1つ**に○をつけてください。

	あてはまる	まああてはまる	どちらとも いえない	あまり あてはまらない	あてはまらない	
・将来の職業の準備は、自分から進んでしている	1	2	3	4	5	⑤⑤
・どんな種類の職業や産業があるのか、気にしている	1	2	3	4	5	⑤⑥
・将来どんな職業につくのか、見通しを立てている	1	2	3	4	5	⑤⑦
・将来、職業につくための計画をたてて、準備をしている	1	2	3	4	5	⑤⑧
・職業の内容や就職方法などを、自分で調べている	1	2	3	4	5	⑤⑨
・どんな職業を選ぶかを、自分で考えている	1	2	3	4	5	⑥⑩
・将来の職業や就職先のことについて考えている	1	2	3	4	5	⑥⑪
・職業につくための目標を立て、それに向かって努力している	1	2	3	4	5	⑥⑫
・職業を選ぶことについて、人に尋ねたり、本で調べている	1	2	3	4	5	⑥⑬
・将来の職業については、自分の意思で決めている	1	2	3	4	5	⑥⑭
・何のために就職するのかを考えている	1	2	3	4	5	⑥⑮
・希望する職業につくための道筋がわかっている	1	2	3	4	5	⑥⑯
・将来の職業や就職先について、いろいろ比較し検討している	1	2	3	4	5	⑥⑰
・将来の職業や就職先は、自分で責任をもって決めている	1	2	3	4	5	⑥⑱
・自分を生かせる職業について、調べている	1	2	3	4	5	⑥⑲

(4) あなたのご両親は、あなたの就職や将来のことに関して、どれくらい関与しますか。
あてはまるもの**1つ**に○をつけてください。

- 父親は → 1. まったく関与しない 4. まあまあ関与する
 2. あまり関与しない 5. 非常に関与する ⑦⑩
 3. どちらとも言えない 6. 父親はいない
- 母親は → 1. まったく関与しない 4. まあまあ関与する
 2. あまり関与しない 5. 非常に関与する ⑦⑪
 3. どちらとも言えない 6. 母親はいない

・研究調査のために、個人が特定されないデータとして、本調査の回答を用いる許可をいただけますか。

1. はい 2. いいえ ⑦⑫

・皆さん個人に対する適切な学生支援を行うために、*のついた質問に対する回答を個人の情報として登録・管理する許可をいただけますか。

1. はい 2. いいえ ⑦⑬

・お茶の水女子大学に合格した際の受験番号をご記入ください。() ⑦⑭～⑧⑰

**ご協力、ありがとうございました。同封の返信用封筒に封入の上、
他の入学関係書類に同封して、返送願います。**

新入生生活調査

<2012 年度入学予定者の保護者用>

(一般入試合格者)

ご子女が、お茶の水女子大学に入学を予定されているみなさまへ

この度は、ご子女のお茶の水女子大学合格おめでとうございます。お茶の水女子大学は、ご子女のご入学を歓迎し、今後の学生生活が実りあるものになるよう祈念しております。

さて、本学では、入学予定者およびその保護者の方にアンケートを実施いたします。これは、入学を予定している方の実情をふまえ、有益な学生支援の検討および実施を行うための資料とすることを目的としています。具体的には、

1. 新入生個々の大学教育や将来への多様なニーズを把握し、適切な学生支援事業を入学時から行うために、新入生個々の情報を得る。
2. 新入生の標準的な学生生活の状況を把握する。
3. 新入生の家庭状況からその経済的基盤を推定することにより、お茶の水女子大学における学生支援事業を改善するための基礎資料とする。
4. 国立大学入学者の学生生活・家庭状況・進路状況などに関する調査研究を行うための基礎資料とする。

上記4点を中心にするものです。

ご回答いただきました内容は、統計的に処理をします。個人としてのご回答が公表されることはありません。また、調査結果は上記の目的以外に使用することはありません。

調査票中、質問項目の左に*がついている項目は、本学入学後も、新入生個人の情報として、学生支援を行うために利用しますが、回答に含まれる個人情報、お茶の水女子大学個人情報の管理に関する規則及び関係諸規定に基づき、厳格に管理いたします。

なお、アンケートにご協力いただけなかった場合でも、本学教育課程その他に不利益を被ることはありません。また、入学を辞退された方の個人情報は、入学辞退届を受理次第、破棄いたします。

どうかアンケートの趣旨をご理解賜り、ご協力いただけますよう、お願い申し上げます。

本調査の企画・実施に関する情報は以下の通りです。

【実施主体】 国立大学法人 お茶の水女子大学 学生支援センター

《 文部科学省特別経費プロジェクト・統合型学生支援システムの構築による女子高等教育機会の保証 》

<http://www.ocha.ac.jp/gss/index.html>

【調査責任者】 副学長・教育機構長 耳塚寛明

【問い合わせ先】 学生・キャリア支援チーム (03-5978-5147)

【個人情報について】

お茶の水女子大学では、個人情報の管理に関する規程および個人情報の公開に関する取扱要項等の規定を定めて、本学が保有する個人情報の適正な管理に努めています。

http://www.ocha.ac.jp/plaza/info_public/individual/index.html

以下のご回答にあたってのご注意をお読みのうえ、ご回答願います。

ご回答にあたってのお願い

- お答えは、黒鉛筆または黒ボールペンで、あてはまる回答についている数字を○でかこんでいただく場合と、マスの中に数字を記入する場合があります。「その他」にあてはまる時は、数字を○でかこみ、()内に具体的な内容を記入してください。()内に書ききれない場合は、欄外にご記入ください。
- 質問番号順にお答え下さい。質問の中には、一部の方だけにだけおたずねするものがありますが、その場合は指示に従って下さい。
- 「⑨⑩=01」とか⑩などの記号は、コンピュータで処理するためのものですので、質問やお答えとは関係ありません。
- 表紙依頼文にも一部記載いたしましたが、アンケートの最後に、ご回答内容の研究調査へのデータ使用および皆様個人への学生支援のためのご回答の管理・登録への許可をお伺いしております。許可いただけない場合は、使用することはありません。
- アンケートは、大学で付けたID番号で管理をしております。**アンケート用紙には、ご子女や保護者の方のお名前、住所などは記載せず**ご回答、ご返送ください。
- ご回答いただきました調査票は、同封いたしました調査返送用封筒に入れていただき、**他の入学手続関係書類に同封し、締め切り期日までに返送をお願いいたします。**

それでは、よろしくお願いたします。

【全員の方に】

(7) ご子女が大学に入学した後のご家庭の暮らし向きについて、あてはまるもの**1つ**に○をつけてください。

1. ゆとりがない 2. あまりゆとりがない 3. 多少ゆとりがある 4. ゆとりがある ⑱

* (8) ご家庭の世帯年収（学校に在学する者を除く同一世帯全員の年収。税込）について、あてはまるもの**1つ**に○をつけてください。

1. 400万円未満 4. 800万円以上 1000万円未満 7. 1400万円以上 1600万円未満
 2. 400万円以上 600万円未満 5. 1000万円以上 1200万円未満 8. 1600万円以上 1800万円未満 ⑳
 3. 600万円以上 800万円未満 6. 1200万円以上 1400万円未満 9. 1800万円以上

* (9) 家計を主に支えている方の年収（税込）について、あてはまるもの**1つ**に○をつけてください。

1. 400万円未満 4. 800万円以上 1000万円未満 7. 1400万円以上 1600万円未満
 2. 400万円以上 600万円未満 5. 1000万円以上 1200万円未満 8. 1600万円以上 1800万円未満 ㉑
 3. 600万円以上 800万円未満 6. 1200万円以上 1400万円未満 9. 1800万円以上

(10) 本学に入学予定のご子女への、1か月あたりの仕送り予定額についてご記入ください。
 万円未満は四捨五入してください。

万円 0 仕送りはしない ㉒㉓

(11) 授業料の負担予定について、あてはまるもの**1つ**に○をつけてください。

1. ほぼ全額を保護者が負担予定
 2. 一部をご子女本人が負担予定（奨学金、アルバイトなども含む） ㉔
 3. ほぼ全額をご子女本人が負担予定（奨学金、アルバイトなども含む）

* (12) 本学に入学予定のご子女がこれまでに受けたことのある奨学金・学費免除などの制度がございましたら、その**すべて**について、該当の番号に○をして、具体的な名称および給付型・貸与型についてご記入ください。

	具体的な名称	給付・貸与	
1. 日本学生支援機構の奨学金		1. 給与 2. 貸与	㉕ ㉖㉗
2. 地方公共団体の奨学金		1. 給与 2. 貸与	㉘㉙
3. 学校独自の奨学金		1. 給与 2. 貸与	㉚㉛
4. 民間奨学団体の奨学金		1. 給与 2. 貸与	㉜㉝
5. 新聞社の奨学金		1. 給与 2. 貸与	㉞㉟
6. その他の奨学金		1. 給与 2. 貸与	㊱㊲
7. 学費免除		1. 給与 2. 貸与	㊳㊴
8. 特待生		1. 給与 2. 貸与	㊵㊶

(13) 以下の奨学金などの制度について、ご存知のもの**すべて**に○をつけてください。

- | | | |
|-------------------------|----------------|----|
| 1. 日本学生支援機構（第一種奨学金） | 8. 育児支援奨学金 | |
| 2. 日本学生支援機構（第二種奨学金） | 9. 入学料免除制度 | |
| 3. 日本学生支援機構（緊急・応急採用奨学金） | 10. 入学料徴収猶予制度 | ④② |
| 4. 地方公共団体の奨学金 | 11. 授業料免除制度 | ④③ |
| 5. 民間奨学団体の奨学金 | 12. 授業料徴収猶予制度 | |
| 6. みがかずば奨学金 | 13. 知っているものはない | |
| 7. 桜蔭会奨学金（3年生向け） | | |

(14) 以下の奨学金などの制度について、希望されるもの**すべて**に○をつけてください。

- | | | |
|-------------------------|---------------|----|
| 1. 日本学生支援機構（第一種奨学金） | 8. 育児支援奨学金 | |
| 2. 日本学生支援機構（第二種奨学金） | 9. 入学料免除制度 | |
| 3. 日本学生支援機構（緊急・応急採用奨学金） | 10. 入学料徴収猶予制度 | ④④ |
| 4. 地方公共団体の奨学金 | 11. 授業料免除制度 | ④⑤ |
| 5. 民間奨学団体の奨学金 | 12. 授業料徴収猶予制度 | |
| 6. みがかずば奨学金 | 13. 希望するものはない | |
| 7. 桜蔭会奨学金（3年生向け） | | |

(15) 以下の本学の学生寮について、ご存知のもの**すべて**に○をつけてください。

- | | | | | |
|-----------|------------|-----------------|---------|----|
| 1. 国際学生宿舎 | 2. お茶大 SCC | 3. 小石川寮（大学院生向け） | 4. 知らない | ④⑥ |
|-----------|------------|-----------------|---------|----|

(16) 以下の本学の学生寮について、入寮を希望するもの**すべて**に○をつけてください。

- | | | | | |
|-----------|------------|-----------------|---------|----|
| 1. 国際学生宿舎 | 2. お茶大 SCC | 3. 小石川寮（大学院生向け） | 4. 特にない | ④⑦ |
|-----------|------------|-----------------|---------|----|

(17) 受験から入学までに困ったこと・悩んだこと**すべて**に○をつけてください。

- | | | |
|-----------------------|--|----|
| 1. 子どもの体調や精神面のこと | | |
| 2. 受験・入学のための費用準備 | | |
| 3. 受験・入学手続きのスケジュールの管理 | | |
| 4. 入学後の住まい探し | | ④⑧ |
| 5. 入学時に必要な生活用品や教材の準備 | | |
| 6. その他（ | | ） |
| 7. 特にない | | |

(18) ご子女の大学生活が始まって心配なこと**すべて**に○をつけてください。

- | | | |
|-----------|-----------|----|
| 1. 授業や単位 | 5. 健康面 | |
| 2. 就職や将来 | 6. 日常生活全般 | ④⑨ |
| 3. 人間関係 | 7. その他（ | ） |
| 4. 生活・経済面 | 8. 特にない | |

(19) 本学の学生支援活動で、期待するもの**すべて**に○をつけてください。

- | | | | |
|----------|---------|------------|----|
| 1. 経済的支援 | 4. 心理相談 | 7. 就職支援 | |
| 2. 生活相談 | 5. 学習支援 | 8. 課外活動支援 | ⑤⑩ |
| 3. 健康相談 | 6. 進路相談 | 9. その他 () | |
| | | 10. 特になし | |

(20) ご両親の最終学歴について、それぞれあてはまるもの**1つ**に○をつけてください。

父親は

- | | | | | | |
|----------|-------|------------|-------|--------|----|
| 1. 中学・高校 | 2. 高専 | 3. 専門学校・短大 | 4. 大学 | 5. 大学院 | ⑤⑪ |
|----------|-------|------------|-------|--------|----|

母親は

- | | | | | | |
|----------|-------|------------|-------|--------|----|
| 1. 中学・高校 | 2. 高専 | 3. 専門学校・短大 | 4. 大学 | 5. 大学院 | ⑤⑫ |
|----------|-------|------------|-------|--------|----|

・研究調査のために、個人が特定されないデータとして、本調査の回答を用いる許可をいただけますか。

- | | | |
|-------|--------|----|
| 1. はい | 2. いいえ | ⑤⑬ |
|-------|--------|----|

・皆様のご子女に対する適切な学生支援を行うために、*のついた質問に対する回答を個人の情報として登録・管理する許可をいただけますか。

- | | | |
|-------|--------|----|
| 1. はい | 2. いいえ | ⑤⑭ |
|-------|--------|----|

・ご子女がお茶の水女子大学に合格した際の受験番号をご記入ください。

- | | |
|-----|-------|
| () | ⑤⑮~⑥⑲ |
|-----|-------|

・ご回答者とご子女との関係について、あてはまるもの**1つ**に○をつけてください。

- | | | | |
|-------|-------|-----------------|----|
| 1. 父親 | 2. 母親 | 3. その他 (続き柄は:) | ⑥⑳ |
|-------|-------|-----------------|----|

ご協力、ありがとうございました。同封の返信用封筒に封入の上、他の入学関係書類に同封して、返送願います。

<2012年度 新入生生活調査>

		総数	学部				学科											無回答
			文教育学部 (計)	理学部 (計)	生活科学部 (計)	人文科学科	言語文化 学科	人間社会 科学科	芸術・表現 行動学科	数学科	物理学科	化学科	生物学科	情報科学科	食物栄養 学科	人間・環境 科学科	人間生活 科学科	
I. (7)		346	151	95	100	42	62	27	20	14	15	16	22	28	30	18	52	0
	高等教育機関に進学している兄弟	63.9%	66.9%	63.2%	60.0%	71.4%	69.4%	63.0%	55.0%	71.4%	46.7%	50.0%	81.8%	60.7%	60.0%	61.1%	59.6%	0.0%
	1人	31.8%	29.8%	32.6%	34.0%	26.2%	27.4%	37.0%	35.0%	28.6%	46.7%	43.8%	13.6%	35.7%	30.0%	33.3%	36.5%	0.0%
	2人	3.8%	3.3%	2.1%	6.0%	2.4%	3.2%	0.0%	10.0%	0.0%	0.0%	6.3%	0.0%	3.6%	10.0%	5.6%	3.8%	0.0%
	3人	0.0%	0.0%	0.0%	0.0%	0.0%	0.0%	0.0%	0.0%	0.0%	0.0%	0.0%	0.0%	0.0%	0.0%	0.0%	0.0%	0.0%
	4人以上	0.0%	0.0%	0.0%	0.0%	0.0%	0.0%	0.0%	0.0%	0.0%	0.0%	0.0%	0.0%	0.0%	0.0%	0.0%	0.0%	0.0%
	無回答	0.6%	0.0%	2.1%	0.0%	0.0%	0.0%	0.0%	0.0%	0.0%	6.7%	0.0%	4.5%	0.0%	0.0%	0.0%	0.0%	0.0%
I. (8)		346	151	95	100	42	62	27	20	14	15	16	22	28	30	18	52	0
	私立の学校に進学している兄弟	42.8%	43.7%	45.3%	39.0%	42.9%	48.4%	44.4%	30.0%	50.0%	40.0%	31.3%	40.9%	57.1%	40.0%	27.8%	42.3%	0.0%
	1人	45.1%	42.4%	45.3%	49.0%	38.1%	45.2%	40.7%	45.0%	50.0%	40.0%	50.0%	50.0%	39.3%	50.0%	61.1%	44.2%	0.0%
	2人	9.0%	11.3%	7.4%	7.0%	16.7%	3.2%	11.1%	25.0%	0.0%	13.3%	12.5%	9.1%	3.6%	3.3%	11.1%	7.7%	0.0%
	3人	1.2%	0.7%	1.1%	2.0%	0.0%	0.0%	3.7%	0.0%	0.0%	0.0%	6.3%	0.0%	0.0%	3.3%	0.0%	1.9%	0.0%
	4人以上	0.0%	0.0%	0.0%	0.0%	0.0%	0.0%	0.0%	0.0%	0.0%	0.0%	0.0%	0.0%	0.0%	0.0%	0.0%	0.0%	0.0%
	無回答	2.0%	2.0%	1.1%	3.0%	2.4%	3.2%	0.0%	0.0%	0.0%	6.7%	0.0%	0.0%	0.0%	3.3%	0.0%	3.8%	0.0%
II. (1)		400	173	110	117	47	72	29	25	17	16	21	25	31	33	23	61	0
	出願した入試方法	77.5%	75.7%	78.2%	79.5%	70.2%	76.4%	82.8%	76.0%	88.2%	87.5%	76.2%	68.0%	77.4%	81.8%	82.6%	77.0%	0.0%
	国公立大学・前期日程	62.5%	57.8%	67.3%	65.0%	61.7%	58.3%	55.2%	52.0%	82.4%	75.0%	61.9%	60.0%	64.5%	63.6%	78.3%	60.7%	0.0%
	国公立大学・推薦入試	28.5%	32.9%	23.6%	26.5%	27.7%	26.4%	20.7%	76.0%	11.8%	18.8%	33.3%	36.0%	16.1%	21.2%	30.4%	27.9%	0.0%
	国公立大学・AO入試	2.5%	1.2%	3.6%	3.4%	0.0%	2.8%	0.0%	0.0%	0.0%	0.0%	4.8%	8.0%	3.2%	3.0%	4.3%	3.3%	0.0%
	私立大学・一般入試	61.8%	56.6%	67.3%	64.1%	59.6%	59.7%	62.1%	36.0%	82.4%	75.0%	61.9%	56.0%	67.7%	63.6%	60.9%	65.6%	0.0%
	私立大学・センター入試	61.5%	59.5%	58.2%	67.5%	51.1%	65.3%	65.5%	52.0%	47.1%	62.5%	52.4%	56.0%	67.7%	60.8%	65.2%	72.1%	0.0%
	私立大学・推薦入試	0.8%	0.0%	0.0%	2.6%	0.0%	0.0%	0.0%	0.0%	0.0%	0.0%	0.0%	0.0%	0.0%	0.0%	0.0%	4.9%	0.0%
	私立大学・AO入試	0.0%	0.0%	0.0%	0.0%	0.0%	0.0%	0.0%	0.0%	0.0%	0.0%	0.0%	0.0%	0.0%	0.0%	0.0%	0.0%	0.0%
	その他	3.0%	3.5%	2.7%	2.6%	0.0%	5.6%	6.9%	0.0%	0.0%	0.0%	4.8%	8.0%	0.0%	3.0%	0.0%	3.3%	0.0%
	無回答	0.0%	0.0%	0.0%	0.0%	0.0%	0.0%	0.0%	0.0%	0.0%	0.0%	0.0%	0.0%	0.0%	0.0%	0.0%	0.0%	0.0%
II. 合格大学1		400	173	110	117	47	72	29	25	17	16	21	25	31	33	23	61	0
	記入あり	67.0%	64.7%	66.4%	70.9%	57.4%	70.8%	72.4%	52.0%	70.6%	68.8%	66.7%	56.0%	71.0%	69.7%	65.2%	73.8%	0.0%
	記入なし	33.0%	35.3%	33.6%	29.1%	42.6%	29.2%	27.6%	48.0%	29.4%	31.3%	33.3%	44.0%	29.0%	30.3%	34.8%	26.2%	0.0%
II. 合格大学2		400	173	110	117	47	72	29	25	17	16	21	25	31	33	23	61	0
	記入あり	51.3%	50.3%	46.4%	57.3%	46.8%	54.2%	58.6%	36.0%	41.2%	62.5%	33.3%	36.0%	58.1%	63.6%	47.8%	57.4%	0.0%
	記入なし	48.8%	49.7%	53.6%	42.7%	53.2%	45.8%	41.4%	64.0%	58.8%	37.5%	66.7%	64.0%	41.9%	36.4%	52.2%	42.6%	0.0%
II. 合格大学3		400	173	110	117	47	72	29	25	17	16	21	25	31	33	23	61	0
	記入あり	35.3%	34.1%	33.6%	38.5%	27.7%	38.9%	41.4%	24.0%	29.4%	37.5%	28.6%	20.0%	48.4%	39.4%	17.4%	45.9%	0.0%
	記入なし	64.8%	65.9%	66.4%	61.5%	72.3%	61.1%	58.6%	76.0%	70.6%	62.5%	71.4%	80.0%	51.6%	60.6%	82.6%	54.1%	0.0%
II. 合格大学1・学部・学科		400	173	110	117	47	72	29	25	17	16	21	25	31	33	23	61	0
	記入あり	66.5%	64.2%	66.4%	70.1%	57.4%	69.4%	72.4%	52.0%	70.6%	68.8%	66.7%	56.0%	71.0%	69.7%	65.2%	72.1%	0.0%
	記入なし	33.5%	35.8%	33.6%	29.9%	42.6%	30.6%	27.6%	48.0%	29.4%	31.3%	33.3%	44.0%	29.0%	30.3%	34.8%	27.9%	0.0%
II. 合格大学2・学部・学科		400	173	110	117	47	72	29	25	17	16	21	25	31	33	23	61	0
	記入あり	51.0%	50.3%	46.4%	56.4%	46.8%	54.2%	58.6%	36.0%	41.2%	62.5%	33.3%	36.0%	58.1%	63.6%	47.8%	55.7%	0.0%
	記入なし	49.0%	49.7%	53.6%	43.6%	53.2%	45.8%	41.4%	64.0%	58.8%	37.5%	66.7%	64.0%	41.9%	36.4%	52.2%	44.3%	0.0%
II. 合格大学3・学部・学科		400	173	110	117	47	72	29	25	17	16	21	25	31	33	23	61	0
	記入あり	35.0%	33.5%	33.6%	38.5%	25.5%	38.9%	41.4%	24.0%	29.4%	37.5%	28.6%	20.0%	48.4%	39.4%	17.4%	45.9%	0.0%
	記入なし	65.0%	66.5%	66.4%	61.5%	74.5%	61.1%	58.6%	76.0%	70.6%	62.5%	71.4%	80.0%	51.6%	60.6%	82.6%	54.1%	0.0%
II. 合格大学1・入試方法		400	173	110	117	47	72	29	25	17	16	21	25	31	33	23	61	0
	記入あり	66.5%	64.7%	66.4%	69.2%	57.4%	70.8%	72.4%	52.0%	70.6%	68.8%	66.7%	56.0%	71.0%	69.7%	60.9%	72.1%	0.0%
	記入なし	33.5%	35.3%	33.6%	30.8%	42.6%	29.2%	27.6%	48.0%	29.4%	31.3%	33.3%	44.0%	29.0%	30.3%	39.1%	27.9%	0.0%
II. 合格大学2・入試方法		400	173	110	117	47	72	29	25	17	16	21	25	31	33	23	61	0
	記入あり	51.3%	50.3%	46.4%	57.3%	46.8%	54.2%	58.6%	36.0%	41.2%	62.5%	33.3%	36.0%	58.1%	63.6%	47.8%	57.4%	0.0%
	記入なし	48.8%	49.7%	53.6%	42.7%	53.2%	45.8%	41.4%	64.0%	58.8%	37.5%	66.7%	64.0%	41.9%	36.4%	52.2%	42.6%	0.0%
II. 合格大学3・入試方法		400	173	110	117	47	72	29	25	17	16	21	25	31	33	23	61	0
	記入あり	35.0%	34.1%	33.6%	37.6%	27.7%	38.9%	41.4%	24.0%	29.4%	37.5%	28.6%	20.0%	48.4%	36.4%	17.4%	45.9%	0.0%
	記入なし	65.0%	65.9%	66.4%	62.4%	72.3%	61.1%	58.6%	76.0%	70.6%	62.5%	71.4%	80.0%	51.6%	63.6%	82.6%	54.1%	0.0%

<2012年度 新入生生活調査>

		学部				学科												無回答
		総数	文教育学部 (計)	理学部 (計)	生活科学部 (計)	人文科学科	言語文化 学科	人間社会科 学科	芸術・表現 行動学科	数学科	物理学科	化学科	生物学科	情報科学科	食物栄養 学科	人間・環境 科学科	人間生活 科学科	
III. (2)-a		400	173	110	117	47	72	29	25	17	16	21	25	31	33	23	61	0
小学校受験の有無	受験をした	5.0%	3.5%	4.5%	7.7%	4.3%	1.4%	0.0%	12.0%	0.0%	6.3%	4.8%	8.0%	3.2%	6.1%	8.7%	8.2%	0.0%
	受験をしていない	95.0%	96.5%	95.5%	92.3%	95.7%	98.6%	100.0%	88.0%	100.0%	93.8%	95.2%	92.0%	96.8%	93.9%	91.3%	91.8%	0.0%
	覚えていない	0.0%	0.0%	0.0%	0.0%	0.0%	0.0%	0.0%	0.0%	0.0%	0.0%	0.0%	0.0%	0.0%	0.0%	0.0%	0.0%	0.0%
	無回答	0.0%	0.0%	0.0%	0.0%	0.0%	0.0%	0.0%	0.0%	0.0%	0.0%	0.0%	0.0%	0.0%	0.0%	0.0%	0.0%	0.0%
III. (2)-b		400	173	110	117	47	72	29	25	17	16	21	25	31	33	23	61	0
中学校受験の有無	受験をした	39.3%	31.8%	49.1%	41.0%	31.9%	29.2%	31.0%	40.0%	47.1%	56.3%	47.6%	52.0%	45.2%	36.4%	39.1%	44.3%	0.0%
	受験をしていない	60.8%	68.2%	50.9%	59.0%	68.1%	70.8%	69.0%	60.0%	52.9%	43.8%	52.4%	48.0%	54.8%	63.6%	60.9%	55.7%	0.0%
	覚えていない	0.0%	0.0%	0.0%	0.0%	0.0%	0.0%	0.0%	0.0%	0.0%	0.0%	0.0%	0.0%	0.0%	0.0%	0.0%	0.0%	0.0%
	無回答	0.0%	0.0%	0.0%	0.0%	0.0%	0.0%	0.0%	0.0%	0.0%	0.0%	0.0%	0.0%	0.0%	0.0%	0.0%	0.0%	0.0%
III. (2)-c		400	173	110	117	47	72	29	25	17	16	21	25	31	33	23	61	0
高校受験の有無	受験をした	73.3%	79.8%	68.2%	68.4%	72.3%	84.7%	79.3%	80.0%	70.6%	56.3%	71.4%	72.0%	67.7%	75.8%	65.2%	65.6%	0.0%
	受験をしていない	26.8%	20.2%	31.8%	31.6%	27.7%	15.3%	20.7%	20.0%	29.4%	43.8%	28.6%	28.0%	32.3%	24.2%	34.8%	34.4%	0.0%
	覚えていない	0.0%	0.0%	0.0%	0.0%	0.0%	0.0%	0.0%	0.0%	0.0%	0.0%	0.0%	0.0%	0.0%	0.0%	0.0%	0.0%	0.0%
	無回答	0.0%	0.0%	0.0%	0.0%	0.0%	0.0%	0.0%	0.0%	0.0%	0.0%	0.0%	0.0%	0.0%	0.0%	0.0%	0.0%	0.0%
III. (3)-a		400	173	110	117	47	72	29	25	17	16	21	25	31	33	23	61	0
大学進学への取り組み	あてはまる	73.5%	73.4%	70.9%	76.1%	59.6%	73.6%	79.3%	92.0%	70.6%	81.3%	76.2%	76.0%	58.1%	72.7%	78.3%	77.0%	0.0%
進学のための勉強は、自分から進んでしていた	まああてはまる	20.3%	19.7%	24.5%	17.1%	27.7%	22.2%	13.8%	4.0%	23.5%	18.8%	23.8%	16.0%	35.5%	18.2%	17.4%	16.4%	0.0%
	どちらともいえない	3.8%	3.5%	2.7%	5.1%	6.4%	1.4%	3.4%	4.0%	5.9%	0.0%	0.0%	4.0%	3.2%	6.1%	0.0%	6.6%	0.0%
	あまりあてはまらない	1.5%	1.7%	0.9%	1.7%	2.1%	2.8%	0.0%	0.0%	0.0%	0.0%	0.0%	0.0%	3.2%	3.0%	4.3%	0.0%	0.0%
	あてはまらない	0.3%	0.0%	0.9%	0.0%	0.0%	0.0%	0.0%	0.0%	0.0%	0.0%	0.0%	4.0%	0.0%	0.0%	0.0%	0.0%	0.0%
	無回答	0.8%	1.7%	0.0%	0.0%	4.3%	0.0%	3.4%	0.0%	0.0%	0.0%	0.0%	0.0%	0.0%	0.0%	0.0%	0.0%	0.0%
	あてはまる(計)	93.8%	93.1%	95.5%	93.2%	87.2%	95.8%	93.1%	96.0%	94.1%	100.0%	100.0%	92.0%	93.5%	90.9%	95.7%	93.4%	0.0%
	あてはまらない(計)	1.8%	1.7%	1.8%	1.7%	2.1%	2.8%	0.0%	0.0%	0.0%	0.0%	0.0%	4.0%	3.2%	3.0%	4.3%	0.0%	0.0%
III. (3) 大学進学への取り組み-b		400	173	110	117	47	72	29	25	17	16	21	25	31	33	23	61	0
どんな種類の大学や学科があるのか、気にしていた	あてはまる	58.8%	57.2%	51.8%	67.5%	57.4%	56.6%	58.6%	60.0%	47.1%	56.3%	71.4%	68.0%	25.8%	60.6%	69.6%	70.5%	0.0%
	まああてはまる	31.0%	33.5%	30.9%	27.4%	29.8%	36.1%	27.6%	40.0%	17.6%	31.3%	23.8%	24.0%	48.4%	33.3%	21.7%	26.2%	0.0%
	どちらともいえない	4.5%	4.0%	7.3%	2.6%	4.3%	2.8%	10.3%	0.0%	23.5%	6.3%	0.0%	4.0%	6.5%	0.0%	8.7%	1.6%	0.0%
	あまりあてはまらない	5.3%	4.6%	9.1%	2.6%	6.4%	5.6%	3.4%	0.0%	5.9%	6.3%	4.8%	4.0%	19.4%	6.1%	0.0%	1.6%	0.0%
	あてはまらない	0.3%	0.0%	0.9%	0.0%	0.0%	0.0%	0.0%	0.0%	5.9%	0.0%	0.0%	0.0%	0.0%	0.0%	0.0%	0.0%	0.0%
	無回答	0.3%	0.6%	0.0%	0.0%	2.1%	0.0%	0.0%	0.0%	0.0%	0.0%	0.0%	0.0%	0.0%	0.0%	0.0%	0.0%	0.0%
	あてはまる(計)	89.8%	90.8%	82.7%	94.9%	87.2%	91.7%	86.2%	100.0%	64.7%	87.5%	95.2%	92.0%	74.2%	93.9%	91.3%	96.7%	0.0%
	あてはまらない(計)	5.5%	4.6%	10.0%	2.6%	6.4%	5.6%	3.4%	0.0%	11.8%	6.3%	4.8%	4.0%	19.4%	6.1%	0.0%	1.6%	0.0%
III. (3) 大学進学への取り組み-c		400	173	110	117	47	72	29	25	17	16	21	25	31	33	23	61	0
将来どんな大学に進学するのか、見通しを立てていた	あてはまる	43.5%	45.1%	39.1%	45.3%	38.3%	43.1%	41.4%	68.0%	58.8%	37.5%	47.6%	40.0%	22.6%	48.5%	52.2%	41.0%	0.0%
	まああてはまる	38.3%	32.9%	43.6%	41.0%	27.7%	38.9%	34.5%	24.0%	35.3%	37.5%	33.3%	48.0%	54.8%	45.5%	34.8%	41.0%	0.0%
	どちらともいえない	12.3%	13.9%	11.8%	10.3%	23.4%	12.5%	10.3%	4.0%	5.9%	18.8%	14.3%	8.0%	12.9%	6.1%	13.0%	11.5%	0.0%
	あまりあてはまらない	4.3%	4.6%	5.5%	2.6%	4.3%	4.2%	6.9%	4.0%	0.0%	6.3%	4.8%	4.0%	9.7%	0.0%	0.0%	4.9%	0.0%
	あてはまらない	1.3%	2.3%	0.0%	0.9%	4.3%	1.4%	3.4%	0.0%	0.0%	0.0%	0.0%	0.0%	0.0%	0.0%	0.0%	1.6%	0.0%
	無回答	0.5%	1.2%	0.0%	0.0%	2.1%	0.0%	3.4%	0.0%	0.0%	0.0%	0.0%	0.0%	0.0%	0.0%	0.0%	0.0%	0.0%
	あてはまる(計)	81.8%	78.0%	82.7%	86.3%	66.0%	81.9%	75.9%	92.0%	94.1%	75.0%	81.0%	88.0%	77.4%	93.9%	87.0%	82.0%	0.0%
	あてはまらない(計)	5.5%	6.9%	5.5%	3.4%	8.5%	5.6%	10.3%	4.0%	0.0%	6.3%	4.8%	4.0%	9.7%	0.0%	0.0%	6.6%	0.0%
III. (3) 大学進学への取り組み-d		400	173	110	117	47	72	29	25	17	16	21	25	31	33	23	61	0
志望校に進学するための計画をたてて、準備をしていた	あてはまる	48.3%	47.4%	46.4%	51.3%	42.6%	44.4%	44.8%	68.0%	58.8%	43.8%	42.9%	52.0%	38.7%	48.5%	60.9%	49.2%	0.0%
	まああてはまる	34.0%	32.4%	40.0%	30.8%	36.2%	34.7%	27.6%	24.0%	29.4%	37.5%	52.4%	36.0%	41.9%	27.3%	26.1%	34.4%	0.0%
	どちらともいえない	13.0%	14.5%	10.0%	13.7%	14.9%	15.3%	17.2%	8.0%	11.8%	18.8%	4.8%	8.0%	9.7%	15.2%	8.7%	14.8%	0.0%
	あまりあてはまらない	3.8%	4.0%	2.7%	4.3%	2.1%	5.6%	6.9%	0.0%	0.0%	0.0%	0.0%	4.0%	6.5%	9.1%	4.3%	1.6%	0.0%
	あてはまらない	0.5%	0.6%	0.9%	0.0%	2.1%	0.0%	0.0%	0.0%	0.0%	0.0%	0.0%	0.0%	3.2%	0.0%	0.0%	0.0%	0.0%
	無回答	0.5%	1.2%	0.0%	0.0%	2.1%	0.0%	3.4%	0.0%	0.0%	0.0%	0.0%	0.0%	0.0%	0.0%	0.0%	0.0%	0.0%
	あてはまる(計)	82.3%	79.8%	86.4%	82.1%	78.7%	79.2%	72.4%	92.0%	88.2%	81.3%	95.2%	88.0%	80.6%	75.8%	87.0%	83.6%	0.0%
	あてはまらない(計)	4.3%	4.6%	3.6%	4.3%	4.3%	5.6%	6.9%	0.0%	0.0%	0.0%	0.0%	4.0%	9.7%	9.1%	4.3%	1.6%	0.0%

<2012年度 新入生生活調査>

	総数	学部				学科											無回答
		文教育学部 (計)	理学部 (計)	生活科学部 (計)	人文科学科	言語文化 学科	人間社会科 学科	芸術・表現 行動学科	数学科	物理学科	化学科	生物学科	情報科学科	食物栄養 学科	人間・環境 科学科	人間生活 科学科	
Ⅲ. (5) 高校卒業から大学入学までの間に経験したこと	400	173	110	117	47	72	29	25	17	16	21	25	31	33	23	61	0
高卒後、他の高等教育機関に入学した	0.5%	0.6%	0.9%	0.0%	0.0%	1.4%	0.0%	0.0%	5.9%	0.0%	0.0%	0.0%	0.0%	0.0%	0.0%	0.0%	0.0%
高卒後、フルタイムで働いた	0.0%	0.0%	0.0%	0.0%	0.0%	0.0%	0.0%	0.0%	0.0%	0.0%	0.0%	0.0%	0.0%	0.0%	0.0%	0.0%	0.0%
高卒後、浪人した	14.8%	9.2%	15.5%	22.2%	8.5%	11.1%	13.8%	0.0%	23.5%	18.8%	14.3%	12.0%	12.9%	18.2%	26.1%	23.0%	0.0%
高卒後、海外留学をした	0.0%	0.0%	0.0%	0.0%	0.0%	0.0%	0.0%	0.0%	0.0%	0.0%	0.0%	0.0%	0.0%	0.0%	0.0%	0.0%	0.0%
この中にはない	76.3%	83.8%	76.4%	65.0%	85.1%	81.9%	79.3%	92.0%	70.6%	75.0%	81.0%	76.0%	77.4%	72.7%	56.5%	63.9%	0.0%
無回答	8.8%	6.4%	8.2%	12.8%	6.4%	5.6%	6.9%	8.0%	5.9%	6.3%	4.8%	12.0%	9.7%	9.1%	17.4%	13.1%	0.0%
Ⅲ. (6) 高校時代取り組んでいた活動	400	173	110	117	47	72	29	25	17	16	21	25	31	33	23	61	0
高校の授業	76.0%	78.0%	72.7%	76.1%	72.3%	83.3%	72.4%	80.0%	52.9%	68.8%	95.2%	80.0%	64.5%	84.8%	60.9%	77.0%	0.0%
部活動	70.3%	72.8%	57.3%	78.6%	76.6%	77.8%	82.8%	40.0%	58.8%	50.0%	66.7%	68.0%	45.2%	78.8%	65.2%	83.6%	0.0%
アルバイト活動	0.5%	0.0%	0.9%	0.9%	0.0%	0.0%	0.0%	0.0%	0.0%	0.0%	0.0%	0.0%	3.2%	0.0%	0.0%	1.6%	0.0%
授業以外の勉強	39.8%	43.4%	40.9%	33.3%	29.8%	44.4%	48.3%	60.0%	23.5%	50.0%	42.9%	44.0%	41.9%	36.4%	26.1%	34.4%	0.0%
友達との交流	61.3%	59.5%	54.5%	70.1%	59.6%	59.7%	58.6%	60.0%	29.4%	50.0%	61.9%	60.0%	61.3%	69.7%	69.6%	70.5%	0.0%
趣味	42.8%	50.3%	37.3%	36.8%	66.0%	43.1%	27.6%	68.0%	17.6%	25.0%	33.3%	44.0%	51.6%	42.4%	26.1%	37.7%	0.0%
ボランティア活動	5.5%	4.0%	5.5%	7.7%	4.3%	4.2%	3.4%	4.0%	5.9%	12.5%	4.8%	4.0%	3.2%	12.1%	0.0%	8.2%	0.0%
その他	10.3%	12.1%	6.4%	11.1%	6.4%	6.9%	17.2%	32.0%	5.9%	0.0%	14.3%	4.0%	6.5%	12.1%	0.0%	14.8%	0.0%
特にない	1.0%	0.6%	1.8%	0.9%	2.1%	0.0%	0.0%	0.0%	11.8%	0.0%	0.0%	0.0%	0.0%	0.0%	4.3%	0.0%	0.0%
無回答	0.5%	0.0%	0.9%	0.9%	0.0%	0.0%	0.0%	0.0%	0.0%	0.0%	0.0%	4.0%	0.0%	0.0%	4.3%	0.0%	0.0%
Ⅳ. (1) 居住予定の都道府県	400	173	110	117	47	72	29	25	17	16	21	25	31	33	23	61	0
東京都	65.0%	68.2%	57.3%	67.5%	57.4%	75.0%	69.0%	68.0%	64.7%	43.8%	42.9%	60.0%	67.7%	72.7%	73.9%	62.3%	0.0%
埼玉県	14.3%	13.9%	18.2%	11.1%	21.3%	13.9%	6.9%	8.0%	11.8%	31.3%	19.0%	20.0%	12.9%	6.1%	8.7%	14.8%	0.0%
千葉県	7.5%	5.8%	9.1%	8.5%	10.6%	4.2%	6.9%	0.0%	11.8%	0.0%	14.3%	8.0%	9.7%	0.0%	13.0%	11.5%	0.0%
神奈川県	9.0%	7.5%	10.0%	10.3%	6.4%	4.2%	17.2%	8.0%	11.8%	12.5%	14.3%	8.0%	6.5%	15.2%	4.3%	9.8%	0.0%
その他の県	3.8%	4.6%	4.5%	1.7%	4.3%	2.8%	0.0%	16.0%	0.0%	12.5%	9.5%	0.0%	3.2%	6.1%	0.0%	0.0%	0.0%
無回答	0.5%	0.0%	0.9%	0.9%	0.0%	0.0%	0.0%	0.0%	0.0%	0.0%	4.0%	0.0%	0.0%	0.0%	1.6%	0.0%	0.0%
Ⅳ. (2) 居住予定の住居	400	173	110	117	47	72	29	25	17	16	21	25	31	33	23	61	0
実家	53.3%	42.8%	64.5%	58.1%	51.1%	38.9%	37.9%	44.0%	70.6%	62.5%	66.7%	60.0%	64.5%	48.5%	65.2%	60.7%	0.0%
実家以外の賃貸アパートやマンション	32.0%	35.8%	27.3%	30.8%	31.9%	34.7%	48.3%	32.0%	29.4%	37.5%	33.3%	20.0%	22.6%	39.4%	26.1%	27.9%	0.0%
大学の寮(国際学生宿舎)	16.3%	20.2%	11.8%	14.5%	17.0%	25.0%	17.2%	16.0%	23.5%	6.3%	4.8%	16.0%	9.7%	18.2%	8.7%	14.8%	0.0%
大学の寮(お茶大SCC)	7.8%	9.8%	7.3%	5.1%	8.5%	9.7%	20.7%	0.0%	23.5%	0.0%	9.5%	8.0%	0.0%	3.0%	4.3%	6.6%	0.0%
大学以外の寮	4.8%	5.8%	2.7%	5.1%	4.3%	4.2%	6.9%	12.0%	0.0%	6.3%	0.0%	8.0%	0.0%	12.1%	0.0%	3.3%	0.0%
その他	2.8%	2.9%	2.7%	2.6%	4.3%	2.8%	0.0%	4.0%	0.0%	0.0%	4.8%	0.0%	6.5%	3.0%	8.7%	0.0%	0.0%
無回答	1.0%	1.2%	0.9%	0.9%	2.1%	0.0%	3.4%	0.0%	0.0%	0.0%	0.0%	4.0%	0.0%	0.0%	1.6%	0.0%	0.0%
Ⅳ. (3) 家賃(千円)	128	62	30	36	15	25	14	8	5	6	7	5	7	13	6	17	0
5万円未満	3.1%	3.2%	3.3%	2.8%	0.0%	4.0%	7.1%	0.0%	0.0%	16.7%	0.0%	0.0%	0.0%	0.0%	0.0%	5.9%	0.0%
5～7万円台	55.5%	50.0%	60.0%	61.1%	40.0%	52.0%	57.1%	50.0%	80.0%	33.3%	85.7%	80.0%	28.6%	53.8%	66.7%	64.7%	0.0%
8～9万円台	24.2%	27.4%	16.7%	25.0%	33.3%	32.0%	14.3%	25.0%	0.0%	33.3%	14.3%	0.0%	28.6%	38.5%	16.7%	17.6%	0.0%
10～12万円台	7.8%	9.7%	10.0%	2.8%	20.0%	4.0%	0.0%	25.0%	0.0%	0.0%	0.0%	20.0%	28.6%	0.0%	0.0%	5.9%	0.0%
13～14万円台	3.1%	3.2%	3.3%	2.8%	0.0%	4.0%	7.1%	0.0%	0.0%	16.7%	0.0%	0.0%	0.0%	0.0%	16.7%	0.0%	0.0%
15万円以上	0.8%	0.0%	3.3%	0.0%	0.0%	0.0%	0.0%	0.0%	20.0%	0.0%	0.0%	0.0%	0.0%	0.0%	0.0%	0.0%	0.0%
無回答	5.5%	6.5%	3.3%	5.6%	6.7%	4.0%	14.3%	0.0%	0.0%	0.0%	0.0%	0.0%	14.3%	7.7%	0.0%	5.9%	0.0%
Ⅳ. (4) 仕送り額(万円)	194	99	43	52	24	44	17	14	7	7	8	10	11	18	10	24	0
仕送りはない	10.8%	11.1%	14.0%	7.7%	4.2%	13.6%	23.5%	0.0%	28.6%	0.0%	12.5%	20.0%	9.1%	11.1%	10.0%	4.2%	0.0%
5万円未満	6.7%	9.1%	2.3%	5.8%	4.2%	15.9%	5.9%	0.0%	0.0%	0.0%	0.0%	10.0%	0.0%	5.6%	0.0%	8.3%	0.0%
5～7万円台	23.7%	25.3%	14.0%	28.8%	37.5%	18.2%	29.4%	21.4%	28.6%	28.6%	12.5%	0.0%	9.1%	11.1%	40.0%	37.5%	0.0%
8～9万円台	4.6%	5.1%	7.0%	1.9%	0.0%	11.4%	0.0%	0.0%	14.3%	0.0%	12.5%	10.0%	0.0%	0.0%	0.0%	4.2%	0.0%
10～12万円台	29.4%	26.3%	39.5%	26.9%	20.8%	22.7%	23.5%	50.0%	28.6%	14.3%	37.5%	40.0%	63.6%	27.8%	20.0%	29.2%	0.0%
13～14万円台	3.6%	3.0%	4.7%	3.8%	4.2%	2.3%	5.9%	0.0%	0.0%	28.6%	0.0%	0.0%	0.0%	5.6%	0.0%	4.2%	0.0%
15万円以上	13.9%	12.1%	9.3%	21.2%	16.7%	9.1%	0.0%	28.6%	0.0%	14.3%	25.0%	0.0%	9.1%	33.3%	20.0%	12.5%	0.0%
無回答	7.2%	8.1%	9.3%	3.8%	12.5%	6.8%	11.8%	0.0%	0.0%	14.3%	0.0%	20.0%	9.1%	5.6%	10.0%	0.0%	0.0%

<2012年度 新入生生活調査>

		総数	学部				学科											無回答
			文教育学部 (計)	理学部 (計)	生活科学部 (計)	人文科学科	言語文化 学科	人間社会科 学科	芸術・表現 行動学科	数学科	物理学科	化学科	生物学科	情報科学科	食物栄養 学科	人間・環境 科学科	人間生活 科学科	
IV. (11) 知っている学生寮	国際学生宿舎	400	173	110	117	47	72	29	25	17	16	21	25	31	33	23	61	0
	お茶大SCC	52.3%	56.1%	42.7%	55.6%	55.3%	58.3%	51.7%	56.0%	52.9%	25.0%	42.9%	68.0%	25.8%	54.5%	52.2%	57.4%	0.0%
	小石川寮(大学院生向け)	69.0%	73.4%	59.1%	71.8%	68.1%	72.2%	72.4%	88.0%	52.9%	43.8%	71.4%	72.0%	51.6%	72.7%	78.3%	68.9%	0.0%
	知らない	48.5%	53.8%	34.5%	53.8%	51.1%	55.6%	55.2%	52.0%	52.9%	12.5%	28.6%	60.0%	19.4%	48.5%	56.5%	55.7%	0.0%
	無回答	25.0%	20.2%	35.5%	22.2%	27.7%	19.4%	17.2%	12.0%	29.4%	50.0%	28.6%	20.0%	48.4%	21.2%	21.7%	23.0%	0.0%
		1.0%	0.6%	0.0%	2.6%	0.0%	1.4%	0.0%	0.0%	0.0%	0.0%	0.0%	0.0%	3.0%	0.0%	3.3%	0.0%	
IV. (12) 心配なこと	授業や単位	400	173	110	117	47	72	29	25	17	16	21	25	31	33	23	61	0
	就職や将来	67.3%	66.5%	69.1%	66.7%	70.2%	63.9%	55.2%	80.0%	64.7%	68.8%	71.4%	76.0%	64.5%	60.6%	73.9%	67.2%	0.0%
	人間関係	57.0%	58.4%	50.9%	60.7%	55.3%	63.9%	48.3%	60.0%	47.1%	37.5%	52.4%	56.0%	54.8%	60.6%	60.9%	60.7%	0.0%
	生活・経済面	54.8%	56.6%	51.8%	54.7%	63.8%	61.1%	44.8%	44.0%	52.9%	43.8%	38.1%	56.0%	61.3%	42.4%	60.9%	59.0%	0.0%
	健康面	35.5%	37.0%	31.8%	36.8%	36.2%	37.5%	34.5%	40.0%	35.3%	37.5%	33.3%	36.0%	22.6%	48.5%	30.4%	32.8%	0.0%
	日常生活全般	15.3%	16.8%	11.8%	16.2%	19.1%	18.1%	10.3%	16.0%	11.8%	18.8%	4.8%	12.0%	12.9%	13.0%	14.8%	0.0%	
	その他	26.5%	28.9%	24.5%	24.8%	25.5%	33.3%	20.7%	32.0%	23.5%	25.0%	19.0%	32.0%	22.6%	36.4%	21.7%	19.7%	0.0%
	特にない	1.3%	1.7%	0.9%	0.9%	0.0%	2.8%	0.0%	4.0%	0.0%	6.3%	0.0%	0.0%	0.0%	0.0%	0.0%	1.6%	0.0%
	無回答	5.5%	5.2%	9.1%	2.6%	4.3%	6.9%	3.4%	4.0%	11.8%	18.8%	9.5%	4.0%	6.5%	3.0%	0.0%	3.3%	0.0%
		0.8%	0.6%	0.9%	0.9%	0.0%	1.4%	0.0%	0.0%	0.0%	0.0%	0.0%	0.0%	3.2%	3.0%	0.0%	0.0%	0.0%
IV. (13)不安・心配ごと-1 充実したキャンパスライフを送れるか	総数	400	173	110	117	47	72	29	25	17	16	21	25	31	33	23	61	0
	あてはまる	36.8%	32.4%	36.4%	43.6%	31.9%	31.9%	37.9%	28.0%	29.4%	37.5%	33.3%	44.0%	35.5%	36.4%	56.5%	42.6%	0.0%
	ある程度あてはまる	38.8%	38.2%	40.0%	38.5%	38.3%	44.4%	34.5%	24.0%	41.2%	43.8%	42.9%	40.0%	35.5%	42.4%	26.1%	41.0%	0.0%
	あまりあてはまらない	18.0%	21.4%	17.3%	13.7%	23.4%	16.7%	27.6%	24.0%	11.8%	18.8%	23.8%	8.0%	22.6%	12.1%	17.4%	13.1%	0.0%
	あてはまらない	6.0%	6.9%	6.4%	4.3%	4.3%	6.9%	0.0%	20.0%	17.6%	0.0%	0.0%	8.0%	6.5%	9.1%	0.0%	3.3%	0.0%
	無回答	0.5%	1.2%	0.0%	0.0%	2.1%	0.0%	0.0%	4.0%	0.0%	0.0%	0.0%	0.0%	0.0%	0.0%	0.0%	0.0%	0.0%
	あてはまる(計)	75.5%	70.5%	76.4%	82.1%	70.2%	76.4%	72.4%	52.0%	70.6%	81.3%	76.2%	84.0%	71.0%	78.8%	82.6%	83.6%	0.0%
あてはまらない(計)	24.0%	28.3%	23.6%	17.9%	27.7%	23.6%	27.6%	44.0%	29.4%	18.8%	23.8%	16.0%	29.0%	21.2%	17.4%	16.4%	0.0%	
IV. (13)不安・心配ごと-2 友達ができるか	総数	400	173	110	117	47	72	29	25	17	16	21	25	31	33	23	61	0
	あてはまる	33.5%	31.8%	31.8%	37.6%	44.7%	30.6%	24.1%	20.0%	47.1%	43.8%	14.3%	28.0%	32.3%	33.3%	34.8%	41.0%	0.0%
	ある程度あてはまる	37.8%	39.3%	37.3%	35.9%	31.9%	43.1%	44.8%	36.0%	11.8%	37.5%	47.6%	44.0%	38.7%	33.3%	30.4%	39.3%	0.0%
	あまりあてはまらない	20.8%	17.9%	23.6%	22.2%	17.0%	20.8%	17.2%	12.0%	23.5%	6.3%	38.1%	20.0%	25.8%	24.2%	30.4%	18.0%	0.0%
	あてはまらない	7.8%	10.4%	7.3%	4.3%	4.3%	5.6%	13.8%	32.0%	17.6%	12.5%	0.0%	8.0%	3.2%	9.1%	4.3%	1.6%	0.0%
	無回答	0.3%	0.6%	0.0%	0.0%	2.1%	0.0%	0.0%	0.0%	0.0%	0.0%	0.0%	0.0%	0.0%	0.0%	0.0%	0.0%	0.0%
	あてはまる(計)	71.3%	71.1%	69.1%	73.5%	76.6%	73.6%	69.0%	56.0%	58.8%	81.3%	61.9%	72.0%	71.0%	66.7%	65.2%	80.3%	0.0%
あてはまらない(計)	28.5%	28.3%	30.9%	26.5%	21.3%	26.4%	31.0%	44.0%	41.2%	18.8%	38.1%	28.0%	29.0%	33.3%	34.8%	19.7%	0.0%	
IV. (13)不安・心配ごと-3 大学になじめるか	総数	400	173	110	117	47	72	29	25	17	16	21	25	31	33	23	61	0
	あてはまる	30.0%	29.5%	26.4%	34.2%	29.8%	33.3%	31.0%	16.0%	29.4%	43.8%	14.3%	28.0%	22.6%	33.3%	26.1%	37.7%	0.0%
	ある程度あてはまる	38.5%	39.9%	36.4%	38.5%	44.7%	38.9%	31.0%	44.0%	23.5%	25.0%	47.6%	36.0%	41.9%	27.3%	52.2%	39.3%	0.0%
	あまりあてはまらない	23.8%	20.8%	29.1%	23.1%	17.0%	20.8%	24.1%	24.0%	35.3%	12.5%	38.1%	28.0%	29.0%	30.3%	21.7%	19.7%	0.0%
	あてはまらない	7.5%	9.2%	8.2%	4.3%	6.4%	6.9%	13.8%	16.0%	11.8%	18.8%	0.0%	8.0%	6.5%	9.1%	0.0%	3.3%	0.0%
	無回答	0.3%	0.6%	0.0%	0.0%	2.1%	0.0%	0.0%	0.0%	0.0%	0.0%	0.0%	0.0%	0.0%	0.0%	0.0%	0.0%	0.0%
	あてはまる(計)	68.5%	69.4%	62.7%	72.6%	74.5%	72.2%	62.1%	60.0%	52.9%	68.8%	61.9%	64.0%	64.5%	60.6%	78.3%	77.0%	0.0%
あてはまらない(計)	31.3%	30.1%	37.3%	27.4%	23.4%	27.8%	37.9%	40.0%	47.1%	31.3%	38.1%	36.0%	35.5%	39.4%	21.7%	23.0%	0.0%	
IV. (13)不安・心配ごと-4 金銭面で負担がかからないか	総数	400	173	110	117	47	72	29	25	17	16	21	25	31	33	23	61	0
	あてはまる	27.8%	34.1%	20.0%	25.6%	27.7%	38.9%	34.5%	32.0%	11.8%	31.3%	33.3%	20.0%	9.7%	30.3%	21.7%	24.6%	0.0%
	ある程度あてはまる	33.3%	33.5%	32.7%	33.3%	31.9%	30.6%	37.9%	40.0%	35.3%	25.0%	28.6%	32.0%	38.7%	39.4%	39.1%	27.9%	0.0%
	あまりあてはまらない	29.3%	26.0%	31.8%	31.6%	25.5%	25.0%	27.6%	28.0%	41.2%	25.0%	28.6%	28.0%	35.5%	27.3%	26.1%	36.1%	0.0%
	あてはまらない	9.5%	5.8%	15.5%	9.4%	12.8%	5.6%	0.0%	0.0%	11.8%	18.8%	9.5%	20.0%	16.1%	3.0%	13.0%	11.5%	0.0%
	無回答	0.3%	0.6%	0.0%	0.0%	2.1%	0.0%	0.0%	0.0%	0.0%	0.0%	0.0%	0.0%	0.0%	0.0%	0.0%	0.0%	0.0%
	あてはまる(計)	61.0%	67.6%	52.7%	59.0%	59.6%	69.4%	72.4%	72.0%	47.1%	56.3%	61.9%	52.0%	48.4%	69.7%	60.9%	52.5%	0.0%
あてはまらない(計)	38.8%	31.8%	47.3%	41.0%	38.3%	30.6%	27.6%	28.0%	52.9%	43.8%	38.1%	48.0%	51.6%	30.3%	39.1%	47.5%	0.0%	
IV. (13)不安・心配ごと-5 授業についていけるか	総数	400	173	110	117	47	72	29	25	17	16	21	25	31	33	23	61	0
	あてはまる	38.8%	37.6%	42.7%	36.8%	40.4%	41.7%	24.1%	36.0%	41.2%	43.8%	38.1%	48.0%	41.9%	39.4%	30.4%	37.7%	0.0%
	ある程度あてはまる	40.5%	40.5%	34.5%	46.2%	40.4%	38.9%	37.9%	48.0%	35.3%	43.8%	47.6%	32.0%	22.6%	45.5%	52.2%	44.3%	0.0%
	あまりあてはまらない	15.5%	16.8%	16.4%	12.8%	8.5%	16.7%	34.5%	12.0%	23.5%	12.5%	9.5%	16.0%	19.4%	12.1%	8.7%	14.8%	0.0%
	あてはまらない	5.0%	4.6%	6.4%	4.3%	8.5%	2.8%	3.4%	4.0%	0.0%	0.0%	4.8%	4.0%	16.1%	3.0%	8.7%	3.3%	0.0%
	無回答	0.3%	0.6%	0.0%	0.0%	2.1%	0.0%	0.0%	0.0%	0.0%	0.0%	0.0%	0.0%	0.0%	0.0%	0.0%	0.0%	0.0%
	あてはまる(計)	79.3%	78.0%	77.3%	82.9%	80.9%	80.6%	62.1%	84.0%	76.5%	87.5%	85.7%	80.0%	64.5%	84.8%	82.6%	82.0%	0.0%
あてはまらない(計)	20.5%	21.4%	22.7%	17.1%	17.0%	19.4%	37.9%	16.0%	23.5%	12.5%	14.3%	20.0%	35.5%	15.2%	17.4%	18.0%	0.0%	

<2012年度 新入生生活調査>

		学部				学科											無回答	
		総数	文教育学部 (計)	理学部 (計)	生活科学部 (計)	人文科学科	言語文化 学科	人間社会 科学科	芸術・表現 行動学科	数学科	物理学科	化学科	生物学科	情報科学科	食物栄養 学科	人間・環境 科学科		人間生活 科学科
V. (2) 大学卒業後のキャリア-3 すぐに大学院などに進学する	そう思う	400	173	110	117	47	72	29	25	17	16	21	25	31	33	23	61	0
	ある程度そう思う	27.5%	17.9%	50.9%	19.7%	23.4%	13.9%	24.1%	12.0%	35.3%	75.0%	71.4%	48.0%	35.5%	30.3%	17.4%	14.8%	0.0%
	そう思うわない	40.3%	44.5%	33.6%	40.2%	44.7%	43.1%	31.0%	64.0%	35.3%	25.0%	23.8%	48.0%	32.3%	42.4%	52.2%	34.4%	0.0%
	無回答	32.0%	37.0%	15.5%	40.2%	29.8%	43.1%	44.8%	24.0%	29.4%	0.0%	4.8%	4.0%	43.2%	27.3%	30.4%	50.8%	0.0%
V. (2) 大学卒業後のキャリア-4 就職してから大学院への進学を考える	そう思う	400	173	110	117	47	72	29	25	17	16	21	25	31	33	23	61	0
	ある程度そう思う	1.0%	1.2%	0.0%	1.7%	2.1%	1.4%	0.0%	0.0%	0.0%	0.0%	0.0%	0.0%	0.0%	3.0%	4.3%	0.0%	0.0%
	そう思うわない	13.3%	12.1%	14.5%	13.7%	19.1%	6.9%	17.2%	8.0%	23.5%	18.8%	4.8%	16.0%	12.9%	12.1%	13.0%	14.8%	0.0%
	無回答	85.5%	86.1%	85.5%	84.6%	76.6%	91.7%	82.8%	92.0%	76.5%	81.3%	95.2%	84.0%	87.1%	84.8%	82.6%	85.2%	0.0%
V. (2) 大学卒業後のキャリア-5 資格試験・公務員試験などに合格する まで就職しない	そう思う	400	173	110	117	47	72	29	25	17	16	21	25	31	33	23	61	0
	ある程度そう思う	3.8%	0.6%	1.8%	10.3%	0.0%	1.4%	0.0%	0.0%	0.0%	0.0%	4.8%	4.0%	0.0%	15.2%	0.0%	11.5%	0.0%
	そう思うわない	25.5%	27.2%	23.6%	24.8%	31.9%	27.8%	24.1%	20.0%	29.4%	25.0%	14.3%	20.0%	29.0%	36.4%	17.4%	21.3%	0.0%
	無回答	70.5%	71.7%	74.5%	65.0%	66.0%	70.8%	75.9%	80.0%	70.6%	75.0%	81.0%	76.0%	71.0%	48.5%	82.6%	67.2%	0.0%
V. (2) 大学卒業後のキャリア-6 卒業後すぐには就職しなくてもよい	そう思う	400	173	110	117	47	72	29	25	17	16	21	25	31	33	23	61	0
	ある程度そう思う	7.3%	3.5%	15.5%	5.1%	6.4%	1.4%	0.0%	8.0%	11.8%	25.0%	28.6%	20.0%	0.0%	9.1%	0.0%	4.9%	0.0%
	そう思うわない	17.5%	17.3%	22.7%	12.8%	21.3%	16.7%	13.8%	16.0%	29.4%	12.5%	19.0%	24.0%	25.8%	30.3%	4.3%	6.6%	0.0%
	無回答	75.0%	78.6%	61.8%	82.1%	70.2%	81.9%	86.2%	76.0%	58.8%	62.5%	52.4%	56.0%	74.2%	60.6%	95.7%	88.5%	0.0%
V. (2) 大学卒業後のキャリア-7 最初の就職先にできるだけ長く勤める	そう思う	400	173	110	117	47	72	29	25	17	16	21	25	31	33	23	61	0
	ある程度そう思う	48.3%	43.9%	52.7%	50.4%	53.2%	44.4%	41.4%	28.0%	47.1%	50.0%	52.4%	48.0%	61.3%	60.6%	30.4%	52.5%	0.0%
	そう思うわない	39.0%	40.5%	34.5%	41.0%	29.8%	41.7%	48.3%	48.0%	41.2%	31.3%	33.3%	36.0%	32.3%	30.3%	60.9%	39.3%	0.0%
	無回答	12.5%	15.0%	12.7%	8.5%	14.9%	13.9%	10.3%	24.0%	11.8%	18.8%	14.3%	16.0%	6.5%	9.1%	8.7%	8.2%	0.0%
V. (2) 大学卒業後のキャリア-8 何年かして転職や独立をする	そう思う	400	173	110	117	47	72	29	25	17	16	21	25	31	33	23	61	0
	ある程度そう思う	4.0%	4.0%	1.8%	6.0%	0.0%	4.2%	3.4%	12.0%	0.0%	6.3%	4.8%	0.0%	0.0%	9.1%	4.3%	4.9%	0.0%
	そう思うわない	28.0%	26.6%	23.6%	34.2%	27.7%	22.2%	34.5%	28.0%	17.6%	12.5%	28.6%	32.0%	22.6%	21.2%	39.1%	39.3%	0.0%
	無回答	67.8%	68.8%	74.5%	59.8%	70.2%	73.6%	62.1%	60.0%	82.4%	81.3%	66.7%	68.0%	77.4%	69.7%	56.5%	55.7%	0.0%
V. (2) 大学卒業後のキャリア-9 結婚・出産したら仕事をやめる	そう思う	400	173	110	117	47	72	29	25	17	16	21	25	31	33	23	61	0
	ある程度そう思う	3.5%	4.0%	2.7%	3.4%	2.1%	4.2%	3.4%	8.0%	11.8%	0.0%	0.0%	4.0%	0.0%	6.1%	8.7%	0.0%	0.0%
	そう思うわない	27.8%	23.1%	29.1%	33.3%	27.7%	20.8%	31.0%	12.0%	35.3%	37.5%	28.6%	16.0%	32.3%	30.3%	26.1%	37.7%	0.0%
	無回答	68.5%	72.3%	68.2%	63.2%	68.1%	75.0%	65.5%	80.0%	52.9%	62.5%	71.4%	80.0%	67.7%	63.6%	65.2%	62.3%	0.0%
V. (3) 将来への取り組み-1 将来の職業の準備は、自分から進んで している	総数	400	173	110	117	47	72	29	25	17	16	21	25	31	33	23	61	0
	あてはまる	12.8%	13.3%	12.7%	12.0%	14.9%	13.9%	6.9%	16.0%	17.6%	12.5%	9.5%	20.0%	6.5%	6.1%	17.4%	13.1%	0.0%
	まああてはまる	30.3%	32.9%	22.7%	33.3%	25.5%	29.2%	41.4%	48.0%	23.5%	25.0%	28.6%	20.0%	19.4%	45.5%	26.1%	29.5%	0.0%
	どちらともいえない	29.5%	27.7%	27.3%	34.2%	27.7%	27.8%	31.0%	24.0%	23.5%	31.3%	28.6%	32.0%	22.6%	27.3%	34.8%	37.7%	0.0%
	あまりあてはまらない	20.0%	21.4%	23.6%	14.5%	27.7%	25.0%	17.2%	4.0%	17.6%	18.8%	23.8%	20.0%	32.3%	15.2%	13.0%	14.8%	0.0%
	あてはまらない	6.3%	3.5%	12.7%	4.3%	2.1%	4.2%	3.4%	4.0%	17.6%	12.5%	9.5%	8.0%	16.1%	6.1%	4.3%	3.3%	0.0%
	無回答	1.3%	1.2%	0.9%	1.7%	2.1%	0.0%	0.0%	4.0%	0.0%	0.0%	0.0%	0.0%	3.2%	0.0%	4.3%	1.6%	0.0%
あてはまる(計)	43.0%	46.2%	35.5%	45.3%	40.4%	43.1%	48.3%	64.0%	41.2%	37.5%	38.1%	40.0%	25.8%	51.5%	43.5%	42.6%	0.0%	
あてはまらない(計)	26.3%	24.9%	36.4%	18.8%	29.8%	29.2%	20.7%	8.0%	35.3%	31.3%	33.3%	28.0%	48.4%	21.2%	17.4%	18.0%	0.0%	
V. (3) 将来への取り組み-2 どんな種類の職業や産業があるの か、気にしている	あてはまる	400	173	110	117	47	72	29	25	17	16	21	25	31	33	23	61	0
	まああてはまる	30.5%	31.2%	28.2%	31.6%	36.2%	33.3%	24.1%	24.0%	29.4%	31.3%	23.8%	32.0%	25.8%	36.4%	26.1%	31.1%	0.0%
	どちらともいえない	52.3%	51.4%	49.1%	56.4%	42.6%	56.9%	55.2%	48.0%	35.3%	43.8%	71.4%	56.0%	38.7%	57.6%	65.2%	52.5%	0.0%
	あまりあてはまらない	10.3%	12.1%	11.8%	6.0%	10.6%	8.3%	17.2%	20.0%	11.8%	18.8%	6.0%	8.0%	19.4%	0.0%	0.0%	11.5%	0.0%
	あてはまらない	4.8%	3.5%	8.2%	3.4%	6.4%	1.4%	3.4%	4.0%	11.8%	6.3%	4.8%	4.0%	12.9%	6.1%	4.3%	1.6%	0.0%
	無回答	1.0%	0.6%	1.8%	0.9%	2.1%	0.0%	0.0%	0.0%	11.8%	0.0%	0.0%	0.0%	0.0%	0.0%	0.0%	1.6%	0.0%
	あてはまる(計)	1.3%	1.2%	0.9%	1.7%	2.1%	0.0%	0.0%	4.0%	0.0%	0.0%	0.0%	0.0%	3.2%	0.0%	4.3%	1.6%	0.0%
あてはまらない(計)	82.8%	82.7%	77.3%	88.0%	78.7%	90.3%	79.3%	72.0%	64.7%	75.0%	95.2%	88.0%	64.5%	93.9%	91.3%	83.6%	0.0%	
		5.8%	4.0%	10.0%	4.3%	8.5%	1.4%	3.4%	4.0%	23.5%	6.3%	4.8%	4.0%	12.9%	6.1%	4.3%	3.3%	0.0%

<2012年度 新入生生活調査>

		学部				学科											無回答	
		総数	文教育学部 (計)	理学部 (計)	生活科学部 (計)	人文科学科	言語文化 学科	人間社会科 学科	芸術・表現 行動学科	数学科	物理学科	化学科	生物学科	情報科学科	食物栄養 学科	人間・環境 科学科		人間生活 科学科
V. (3) 将来への取り組み-3 将来どんな職業につくのか、見通しを立てている	あてはまる	400	173	110	117	47	72	29	25	17	16	21	25	31	33	23	61	0
	まああてはまる	18.8%	21.4%	17.3%	16.2%	17.0%	22.2%	31.0%	16.0%	29.4%	25.0%	9.5%	24.0%	6.5%	15.2%	13.0%	18.0%	0.0%
	どちらともいえない	39.3%	36.4%	39.1%	43.6%	23.4%	38.9%	31.0%	60.0%	17.6%	31.3%	61.9%	48.0%	32.3%	63.6%	21.7%	41.0%	0.0%
	あまりあてはまらない	22.3%	24.3%	18.2%	23.1%	38.3%	20.8%	20.7%	12.0%	11.8%	25.0%	14.3%	16.0%	22.6%	6.1%	43.5%	24.6%	0.0%
	あてはまらない	14.8%	14.5%	17.3%	12.8%	14.9%	15.3%	17.2%	8.0%	29.4%	12.5%	14.3%	12.0%	19.4%	9.1%	17.4%	13.1%	0.0%
	無回答	3.8%	2.3%	7.3%	2.6%	4.3%	2.8%	0.0%	0.0%	11.8%	6.3%	0.0%	0.0%	16.1%	6.1%	0.0%	1.6%	0.0%
	無回答	1.3%	1.2%	0.9%	1.7%	2.1%	0.0%	0.0%	4.0%	0.0%	0.0%	0.0%	0.0%	3.2%	0.0%	4.3%	1.6%	0.0%
	あてはまる(計)	58.0%	57.8%	56.4%	59.8%	40.4%	61.1%	62.1%	76.0%	47.1%	56.3%	71.4%	72.0%	38.7%	78.8%	34.8%	59.0%	0.0%
あてはまらない(計)	18.5%	16.8%	24.5%	15.4%	19.1%	18.1%	17.2%	8.0%	41.2%	18.8%	14.3%	12.0%	35.5%	15.2%	17.4%	14.8%	0.0%	
V. (3) 将来への取り組み-4 将来、職業につくための計画をたてて、準備をしている	あてはまる	400	173	110	117	47	72	29	25	17	16	21	25	31	33	23	61	0
	まああてはまる	7.5%	6.9%	6.4%	9.4%	4.3%	6.9%	6.9%	12.0%	11.8%	12.5%	0.0%	12.0%	0.0%	3.0%	8.7%	13.1%	0.0%
	どちらともいえない	19.0%	18.5%	17.3%	21.4%	10.6%	15.3%	31.0%	28.0%	17.6%	25.0%	19.0%	12.0%	16.1%	33.3%	17.4%	16.4%	0.0%
	あまりあてはまらない	35.0%	34.7%	36.4%	34.2%	40.4%	36.1%	20.7%	36.0%	35.3%	25.0%	38.1%	40.0%	38.7%	21.2%	39.1%	39.3%	0.0%
	あてはまらない	26.5%	30.1%	22.7%	24.8%	29.8%	34.7%	34.5%	12.0%	17.6%	18.8%	33.3%	20.0%	22.6%	33.3%	17.4%	23.0%	0.0%
	無回答	10.8%	8.7%	16.4%	8.5%	12.8%	6.9%	6.9%	8.0%	17.6%	18.8%	9.5%	16.0%	19.4%	9.1%	13.0%	6.6%	0.0%
	無回答	1.3%	1.2%	0.9%	1.7%	2.1%	0.0%	0.0%	4.0%	0.0%	0.0%	0.0%	0.0%	3.2%	0.0%	4.3%	1.6%	0.0%
	あてはまる(計)	26.5%	25.4%	23.6%	30.8%	14.9%	22.2%	37.9%	40.0%	29.4%	37.5%	19.0%	24.0%	16.1%	36.4%	26.1%	29.5%	0.0%
あてはまらない(計)	37.3%	38.7%	39.1%	33.3%	42.6%	41.7%	41.4%	20.0%	35.3%	37.5%	42.9%	36.0%	41.9%	42.4%	30.4%	29.5%	0.0%	
V. (3) 将来への取り組み-5 職業の内容や就職方法などを、自分で調べている	あてはまる	400	173	110	117	47	72	29	25	17	16	21	25	31	33	23	61	0
	まああてはまる	14.0%	12.7%	11.8%	17.9%	10.6%	18.1%	6.9%	8.0%	11.8%	25.0%	9.5%	12.0%	6.5%	21.2%	8.7%	19.7%	0.0%
	どちらともいえない	32.8%	34.1%	30.0%	33.3%	25.5%	34.7%	41.4%	40.0%	23.5%	18.8%	38.1%	48.0%	19.4%	33.3%	47.8%	27.9%	0.0%
	あまりあてはまらない	21.8%	28.3%	11.8%	21.4%	25.5%	29.2%	31.0%	28.0%	17.6%	12.5%	4.8%	8.0%	16.1%	24.2%	17.4%	21.3%	0.0%
	あてはまらない	19.5%	19.1%	25.5%	14.5%	31.9%	12.5%	20.7%	12.0%	23.5%	6.3%	28.6%	24.0%	35.5%	9.1%	8.7%	19.7%	0.0%
	無回答	10.8%	4.6%	20.0%	11.1%	4.3%	5.6%	0.0%	8.0%	23.5%	37.5%	19.0%	8.0%	19.4%	12.1%	13.0%	9.8%	0.0%
	無回答	1.3%	1.2%	0.9%	1.7%	2.1%	0.0%	0.0%	4.0%	0.0%	0.0%	0.0%	0.0%	3.2%	0.0%	4.3%	1.6%	0.0%
	あてはまる(計)	46.8%	46.8%	41.8%	51.3%	36.2%	52.8%	48.3%	48.0%	35.3%	43.8%	47.6%	60.0%	25.8%	54.5%	56.5%	47.5%	0.0%
あてはまらない(計)	30.3%	23.7%	45.5%	25.6%	36.2%	18.1%	20.7%	20.0%	47.1%	43.8%	47.6%	32.0%	54.8%	21.2%	21.7%	29.5%	0.0%	
V. (3) 将来への取り組み-6 どんな職業を選ぶかを、自分で考えている	あてはまる	400	173	110	117	47	72	29	25	17	16	21	25	31	33	23	61	0
	まああてはまる	42.8%	46.8%	32.7%	46.2%	36.2%	52.8%	44.8%	52.0%	29.4%	43.8%	42.9%	40.0%	16.1%	48.5%	30.4%	50.8%	0.0%
	どちらともいえない	41.8%	41.0%	43.6%	41.0%	38.3%	38.9%	51.7%	40.0%	35.3%	37.5%	47.6%	52.0%	41.9%	48.5%	47.8%	34.4%	0.0%
	あまりあてはまらない	9.8%	8.1%	13.6%	8.5%	19.1%	4.2%	3.4%	4.0%	23.5%	6.3%	4.8%	4.0%	25.8%	3.0%	17.4%	8.2%	0.0%
	あてはまらない	3.8%	2.3%	8.2%	1.7%	4.3%	2.8%	0.0%	0.0%	11.8%	12.5%	4.8%	4.0%	9.7%	0.0%	0.0%	3.3%	0.0%
	無回答	0.8%	0.6%	0.9%	0.9%	0.0%	1.4%	0.0%	0.0%	0.0%	0.0%	0.0%	0.0%	3.2%	0.0%	0.0%	1.6%	0.0%
	無回答	1.3%	1.2%	0.9%	1.7%	2.1%	0.0%	0.0%	4.0%	0.0%	0.0%	0.0%	0.0%	3.2%	0.0%	4.3%	1.6%	0.0%
	あてはまる(計)	84.5%	87.9%	76.4%	87.2%	74.5%	91.7%	96.6%	92.0%	64.7%	81.3%	90.5%	92.0%	58.1%	97.0%	78.3%	85.2%	0.0%
あてはまらない(計)	4.5%	2.9%	9.1%	2.6%	4.3%	4.2%	0.0%	0.0%	11.8%	12.5%	4.8%	4.0%	12.9%	0.0%	0.0%	4.9%	0.0%	
V. (3) 将来への取り組み-7 将来の職業や就職先のことについて考えている	あてはまる	400	173	110	117	47	72	29	25	17	16	21	25	31	33	23	61	0
	まああてはまる	39.5%	42.2%	32.7%	41.9%	36.2%	47.2%	48.3%	32.0%	35.3%	31.3%	47.6%	36.0%	19.4%	33.3%	30.4%	50.8%	0.0%
	どちらともいえない	44.3%	44.5%	44.5%	43.6%	36.2%	48.6%	44.8%	48.0%	35.3%	43.8%	38.1%	52.0%	48.4%	57.6%	52.2%	32.8%	0.0%
	あまりあてはまらない	8.8%	7.5%	10.0%	9.4%	17.0%	4.2%	3.4%	4.0%	17.6%	6.3%	4.8%	4.0%	16.1%	3.0%	13.0%	11.5%	0.0%
	あてはまらない	5.3%	4.6%	9.1%	2.6%	8.5%	0.0%	3.4%	12.0%	5.9%	18.8%	4.8%	8.0%	9.7%	6.1%	0.0%	1.6%	0.0%
	無回答	1.0%	0.0%	2.7%	0.9%	0.0%	0.0%	0.0%	0.0%	5.9%	0.0%	4.8%	0.0%	3.2%	0.0%	0.0%	1.6%	0.0%
	無回答	1.3%	1.2%	0.9%	1.7%	2.1%	0.0%	0.0%	4.0%	0.0%	0.0%	0.0%	0.0%	3.2%	0.0%	4.3%	1.6%	0.0%
	あてはまる(計)	83.8%	86.7%	77.3%	85.5%	72.3%	95.8%	93.1%	80.0%	70.6%	75.0%	85.7%	88.0%	67.7%	90.9%	82.6%	83.6%	0.0%
あてはまらない(計)	6.3%	4.6%	11.8%	3.4%	8.5%	0.0%	3.4%	12.0%	11.8%	18.8%	9.5%	8.0%	12.9%	6.1%	0.0%	3.3%	0.0%	
V. (3) 将来への取り組み-8 職業につくための目標を立て、それに向かって努力している	総数	400	173	110	117	47	72	29	25	17	16	21	25	31	33	23	61	0
	あてはまる	12.3%	13.9%	10.0%	12.0%	10.6%	11.1%	20.7%	20.0%	17.6%	6.3%	4.8%	20.0%	3.2%	9.1%	17.4%	11.5%	0.0%
	まああてはまる	27.5%	26.6%	29.1%	27.4%	23.4%	27.8%	24.1%	32.0%	29.4%	50.0%	28.6%	32.0%	16.1%	39.4%	13.0%	26.2%	0.0%
	どちらともいえない	31.8%	31.8%	26.4%	36.8%	31.9%	33.3%	34.5%	24.0%	23.5%	25.0%	33.3%	16.0%	32.3%	21.2%	47.8%	41.0%	0.0%
	あまりあてはまらない	21.0%	22.0%	23.6%	17.1%	25.5%	22.2%	17.2%	20.0%	17.6%	12.5%	28.6%	24.0%	29.0%	21.2%	13.0%	16.4%	0.0%
	あてはまらない	6.3%	4.6%	10.0%	5.1%	6.4%	5.6%	3.4%	0.0%	11.8%	6.3%	8.0%	8.0%	16.1%	9.1%	4.3%	3.3%	0.0%
	無回答	1.3%	1.2%	0.9%	1.7%	2.1%	0.0%	0.0%	4.0%	0.0%	0.0%	0.0%	0.0%	3.2%	0.0%	4.3%	1.6%	0.0%
	あてはまる(計)	39.8%	40.5%	39.1%	39.3%	34.0%	38.9%	44.8%	52.0%	47.1%	56.3%	33.3%	52.0%	19.4%	48.5%	30.4%	37.7%	0.0%
あてはまらない(計)	27.3%	26.6%	33.6%	22.2%	31.9%	27.8%	20.7%	20.0%	29.4%	18.8%	33.3%	32.0%	45.2%	30.3%	17.4%	19.7%	0.0%	

<2012年度 新入生生活調査>

	総数	学部						学科										無回答
		文教育学部 (計)	理学部 (計)	生活科学部 (計)	人文科学科	言語文化 学科	人間社会科 学科	芸術・表現 行動学科	数学科	物理学科	化学科	生物学科	情報科学科	食物栄養 学科	人間・環境 科学科	人間生活 科学科		
V. (3) 将来への取り組み-9 職業を選ぶことについて、人に尋ねたり、本で調べている	400	173	110	117	47	72	29	25	17	16	21	25	31	33	23	61	0	
	あてはまる	22.3%	22.5%	16.4%	27.4%	23.4%	25.0%	24.1%	12.0%	17.6%	18.8%	19.0%	28.0%	3.2%	24.2%	21.7%	31.1%	0.0%
	まああてはまる	35.8%	38.2%	33.6%	34.2%	21.3%	41.7%	41.4%	56.0%	29.4%	50.0%	33.3%	32.0%	29.0%	39.4%	39.1%	29.5%	0.0%
	どちらともいえない	20.0%	19.1%	21.8%	19.7%	25.5%	19.4%	13.8%	12.0%	29.4%	12.5%	19.0%	16.0%	29.0%	12.1%	17.4%	24.6%	0.0%
	あまりあてはまらない	14.5%	14.5%	16.4%	12.8%	21.3%	8.3%	20.7%	12.0%	5.9%	6.3%	19.0%	20.0%	22.6%	18.2%	13.0%	9.8%	0.0%
	あてはまらない	6.3%	4.6%	10.9%	4.3%	6.4%	5.6%	0.0%	4.0%	17.6%	12.5%	9.5%	4.0%	12.9%	6.1%	4.3%	3.3%	0.0%
	無回答	1.3%	1.2%	0.9%	1.7%	2.1%	0.0%	0.0%	4.0%	0.0%	0.0%	0.0%	0.0%	3.2%	0.0%	4.3%	1.6%	0.0%
	あてはまる(計)	58.0%	60.7%	50.0%	61.5%	44.7%	66.7%	65.5%	68.0%	47.1%	68.8%	52.4%	60.0%	32.3%	63.6%	60.9%	60.7%	0.0%
あてはまらない(計)	20.8%	19.1%	27.3%	17.1%	27.7%	13.9%	20.7%	16.0%	23.5%	18.8%	28.6%	24.0%	35.5%	24.2%	17.4%	13.1%	0.0%	
V. (3) 将来への取り組み-10 将来の職業については、自分の意思で決めている	400	173	110	117	47	72	29	25	17	16	21	25	31	33	23	61	0	
	あてはまる	52.8%	54.3%	50.0%	53.0%	48.9%	51.4%	58.6%	68.0%	47.1%	62.5%	66.7%	48.0%	35.5%	54.5%	52.2%	52.5%	0.0%
	まああてはまる	32.5%	31.8%	32.7%	33.3%	31.9%	36.1%	31.0%	20.0%	23.5%	25.0%	28.6%	36.0%	41.9%	36.4%	39.1%	29.5%	0.0%
	どちらともいえない	10.8%	9.8%	10.9%	12.0%	14.9%	8.3%	10.3%	4.0%	23.5%	6.3%	4.8%	12.0%	9.7%	9.1%	4.3%	16.4%	0.0%
	あまりあてはまらない	1.8%	2.3%	2.7%	0.0%	2.1%	2.8%	0.0%	4.0%	5.9%	0.0%	0.0%	0.0%	6.5%	0.0%	0.0%	0.0%	0.0%
	あてはまらない	1.0%	0.6%	2.7%	0.0%	0.0%	1.4%	0.0%	0.0%	0.0%	6.3%	0.0%	0.0%	3.2%	0.0%	0.0%	0.0%	0.0%
	無回答	1.3%	1.2%	0.9%	1.7%	2.1%	0.0%	0.0%	4.0%	0.0%	0.0%	0.0%	0.0%	3.2%	0.0%	4.3%	1.6%	0.0%
	あてはまる(計)	85.3%	86.1%	82.7%	86.3%	80.9%	87.5%	89.7%	88.0%	70.6%	87.5%	95.2%	84.0%	77.4%	90.9%	91.3%	82.0%	0.0%
あてはまらない(計)	2.8%	2.9%	5.5%	0.0%	2.1%	4.2%	0.0%	4.0%	5.9%	6.3%	0.0%	4.0%	9.7%	0.0%	0.0%	0.0%	0.0%	
V. (3) 将来への取り組み-11 何のために就職するのかを考えている	400	173	110	117	47	72	29	25	17	16	21	25	31	33	23	61	0	
	あてはまる	33.8%	38.2%	23.6%	36.8%	40.4%	38.9%	34.5%	36.0%	17.6%	37.5%	23.8%	40.0%	6.5%	27.3%	39.1%	41.0%	0.0%
	まああてはまる	35.0%	31.2%	41.8%	34.2%	17.0%	34.7%	37.9%	40.0%	47.1%	25.0%	47.6%	32.0%	51.6%	45.5%	30.4%	29.5%	0.0%
	どちらともいえない	18.5%	19.7%	18.2%	17.1%	31.9%	16.7%	20.7%	4.0%	17.6%	25.0%	19.0%	12.0%	19.4%	9.1%	21.7%	19.7%	0.0%
	あまりあてはまらない	8.3%	7.5%	9.1%	8.5%	8.5%	5.6%	6.9%	12.0%	5.9%	12.5%	4.8%	12.0%	9.7%	12.1%	4.3%	8.2%	0.0%
	あてはまらない	3.3%	2.3%	6.4%	1.7%	0.0%	4.2%	0.0%	4.0%	11.8%	0.0%	4.8%	4.0%	9.7%	6.1%	0.0%	0.0%	0.0%
	無回答	1.3%	1.2%	0.9%	1.7%	2.1%	0.0%	0.0%	4.0%	0.0%	0.0%	0.0%	0.0%	3.2%	0.0%	4.3%	1.6%	0.0%
	あてはまる(計)	68.8%	69.4%	65.5%	70.9%	57.4%	73.6%	72.4%	76.0%	64.7%	62.5%	71.4%	72.0%	58.1%	72.7%	69.6%	70.5%	0.0%
あてはまらない(計)	11.5%	9.8%	15.5%	10.3%	8.5%	9.7%	6.9%	16.0%	17.6%	12.5%	9.5%	16.0%	19.4%	18.2%	4.3%	8.2%	0.0%	
V. (3) 将来への取り組み-12 希望する職業につための道筋がわかっている	400	173	110	117	47	72	29	25	17	16	21	25	31	33	23	61	0	
	あてはまる	8.5%	9.2%	6.4%	9.4%	8.5%	12.5%	3.4%	8.0%	5.9%	6.3%	4.8%	12.0%	3.2%	9.1%	4.3%	11.5%	0.0%
	まああてはまる	26.0%	25.4%	25.5%	27.4%	23.4%	25.0%	34.5%	20.0%	29.4%	25.0%	38.1%	32.0%	9.7%	30.3%	13.0%	31.1%	0.0%
	どちらともいえない	31.3%	30.1%	27.3%	36.8%	29.8%	22.2%	34.5%	48.0%	29.4%	31.3%	14.3%	28.0%	32.3%	21.2%	52.2%	39.3%	0.0%
	あまりあてはまらない	23.3%	23.7%	28.2%	17.9%	25.5%	30.6%	17.2%	8.0%	23.5%	25.0%	28.6%	20.0%	38.7%	30.3%	17.4%	11.5%	0.0%
	あてはまらない	9.8%	10.4%	11.8%	6.8%	10.6%	9.7%	10.3%	12.0%	11.8%	12.5%	14.3%	8.0%	12.9%	9.1%	8.7%	4.9%	0.0%
	無回答	1.3%	1.2%	0.9%	1.7%	2.1%	0.0%	0.0%	4.0%	0.0%	0.0%	0.0%	0.0%	3.2%	0.0%	4.3%	1.6%	0.0%
	あてはまる(計)	34.5%	34.7%	31.8%	36.8%	31.9%	37.5%	37.9%	28.0%	35.3%	31.3%	42.9%	44.0%	12.9%	39.4%	17.4%	42.6%	0.0%
あてはまらない(計)	33.0%	34.1%	40.0%	24.8%	36.2%	40.3%	27.6%	20.0%	35.3%	37.5%	42.9%	28.0%	51.6%	39.4%	26.1%	16.4%	0.0%	
V. (3) 将来への取り組み-13 将来の職業や就職先について、いろいろ比較検討している	400	173	110	117	47	72	29	25	17	16	21	25	31	33	23	61	0	
	あてはまる	13.0%	12.1%	11.8%	15.4%	10.6%	13.9%	10.3%	12.0%	17.6%	25.0%	0.0%	16.0%	6.5%	12.1%	4.3%	21.3%	0.0%
	まああてはまる	25.8%	27.7%	21.8%	26.5%	27.7%	29.2%	13.8%	40.0%	23.5%	43.8%	38.1%	12.0%	6.5%	15.2%	34.8%	29.5%	0.0%
	どちらともいえない	26.5%	26.0%	23.6%	29.9%	21.3%	29.2%	34.5%	16.0%	17.6%	0.0%	19.0%	40.0%	29.0%	36.4%	26.1%	27.9%	0.0%
	あまりあてはまらない	22.5%	24.9%	23.6%	17.9%	29.8%	18.1%	34.5%	24.0%	11.8%	12.5%	23.8%	24.0%	35.5%	24.2%	21.7%	13.1%	0.0%
	あてはまらない	11.0%	8.1%	18.2%	8.5%	8.5%	9.7%	6.9%	4.0%	29.4%	18.8%	19.0%	8.0%	19.4%	12.1%	8.7%	6.6%	0.0%
	無回答	1.3%	1.2%	0.9%	1.7%	2.1%	0.0%	0.0%	4.0%	0.0%	0.0%	0.0%	0.0%	3.2%	0.0%	4.3%	1.6%	0.0%
	あてはまる(計)	38.8%	39.9%	33.6%	41.9%	38.3%	43.1%	24.1%	52.0%	41.2%	68.8%	38.1%	28.0%	12.9%	27.3%	39.1%	50.8%	0.0%
あてはまらない(計)	33.5%	32.9%	41.8%	26.5%	38.3%	27.8%	41.4%	28.0%	41.2%	31.3%	42.9%	32.0%	54.8%	36.4%	30.4%	19.7%	0.0%	
V. (3) 将来への取り組み-14 将来の職業や就職先は、自分で責任をもって決めている	400	173	110	117	47	72	29	25	17	16	21	25	31	33	23	61	0	
	あてはまる	32.0%	32.4%	31.8%	31.6%	27.7%	37.5%	17.2%	44.0%	35.3%	37.5%	33.3%	28.0%	29.0%	36.4%	13.0%	36.1%	0.0%
	まああてはまる	34.0%	36.4%	35.5%	29.1%	31.9%	36.1%	51.7%	28.0%	29.4%	37.5%	42.9%	44.0%	25.8%	27.3%	34.8%	27.9%	0.0%
	どちらともいえない	21.0%	17.3%	19.1%	28.2%	21.3%	18.1%	13.8%	12.0%	29.4%	12.5%	19.0%	20.0%	16.1%	27.3%	39.1%	24.6%	0.0%
	あまりあてはまらない	8.8%	9.8%	9.1%	6.8%	14.9%	5.6%	17.2%	4.0%	5.9%	6.3%	4.8%	4.0%	19.4%	3.0%	4.3%	9.8%	0.0%
	あてはまらない	3.0%	2.9%	3.6%	2.6%	2.1%	2.8%	0.0%	8.0%	0.0%	6.3%	0.0%	0.0%	6.5%	6.1%	4.3%	0.0%	0.0%
	無回答	1.3%	1.2%	0.9%	1.7%	2.1%	0.0%	0.0%	4.0%	0.0%	0.0%	0.0%	0.0%	3.2%	0.0%	4.3%	1.6%	0.0%
	あてはまる(計)	66.0%	68.8%	67.3%	60.7%	59.6%	73.6%	69.0%	72.0%	64.7%	75.0%	76.2%	72.0%	54.8%	63.6%	47.8%	63.9%	0.0%
あてはまらない(計)	11.8%	12.7%	12.7%	9.4%	17.0%	8.3%	17.2%	12.0%	5.9%	12.5%	4.8%	8.0%	25.8%	9.1%	8.7%	9.8%	0.0%	

<2012年度 新入生生活調査>

		学部				学科											無回答	
		総数	文教育学部 (計)	理学部 (計)	生活科学部 (計)	人文科学科	言語文化 学科	人間社会科 学科	芸術・表現 行動学科	数学科	物理学科	化学科	生物学科	情報科学科	食物栄養 学科	人間・環境 科学科		人間生活 科学科
V. (3) 将来への取り組み-15 自分を生かせる職業について、調べて いる	総数	400	173	110	117	47	72	29	25	17	16	21	25	31	33	23	61	0
	あてはまる	30.3%	34.1%	22.7%	31.6%	31.9%	30.6%	34.5%	48.0%	35.3%	18.8%	14.3%	28.0%	19.4%	30.3%	17.4%	37.7%	0.0%
	まああてはまる	35.3%	37.6%	33.6%	33.3%	23.4%	45.8%	37.9%	40.0%	23.5%	37.5%	42.9%	40.0%	25.8%	39.4%	47.8%	24.6%	0.0%
	どちらともいえない	21.3%	19.1%	23.6%	22.2%	29.8%	19.4%	13.8%	4.0%	11.8%	31.3%	23.8%	20.0%	29.0%	18.2%	21.7%	24.6%	0.0%
	あまりあてはまらない	9.8%	7.5%	14.5%	8.5%	12.8%	2.8%	13.8%	4.0%	11.8%	12.5%	14.3%	12.0%	19.4%	9.1%	4.3%	9.8%	0.0%
	あてはまらない	2.3%	0.6%	4.5%	2.6%	0.0%	1.4%	0.0%	0.0%	17.6%	0.0%	4.8%	0.0%	3.2%	3.0%	4.3%	1.6%	0.0%
無回答	1.3%	1.2%	0.9%	1.7%	2.1%	0.0%	0.0%	4.0%	0.0%	0.0%	0.0%	0.0%	3.2%	0.0%	4.3%	1.6%	0.0%	
あてはまる(計)	65.5%	71.7%	56.4%	65.0%	55.3%	76.4%	72.4%	88.0%	58.8%	56.3%	57.1%	68.0%	45.2%	69.7%	65.2%	62.3%	0.0%	
あてはまらない(計)	12.0%	8.1%	19.1%	11.1%	12.8%	4.2%	13.8%	4.0%	29.4%	12.5%	19.0%	12.0%	22.6%	12.1%	8.7%	11.5%	0.0%	
V. (4) 就職や将来への親の関与-a 父親	まったく関与しない	6.5%	7.5%	7.3%	4.3%	8.5%	6.9%	10.3%	4.0%	11.8%	0.0%	9.5%	8.0%	6.5%	9.1%	4.3%	1.6%	0.0%
	あまり関与しない	25.0%	23.7%	28.2%	23.9%	23.4%	19.4%	31.0%	28.0%	35.3%	43.8%	38.1%	24.0%	12.9%	18.2%	26.1%	26.2%	0.0%
	どちらとも言えない	12.0%	14.5%	8.2%	12.0%	12.8%	18.1%	13.8%	8.0%	5.9%	0.0%	0.0%	20.0%	9.7%	12.1%	4.3%	14.8%	0.0%
	まあまあ関与する	42.3%	38.7%	43.6%	46.2%	40.4%	34.7%	34.5%	52.0%	41.2%	37.5%	38.1%	36.0%	58.1%	45.5%	56.5%	42.6%	0.0%
	非常に関与する	9.5%	8.7%	10.9%	9.4%	8.5%	12.5%	3.4%	4.0%	0.0%	18.8%	14.3%	12.0%	9.7%	9.1%	0.0%	13.1%	0.0%
	父親はいない	3.3%	4.6%	0.9%	3.4%	4.3%	6.9%	3.4%	0.0%	5.9%	0.0%	0.0%	0.0%	0.0%	6.1%	4.3%	1.6%	0.0%
無回答	1.5%	2.3%	0.9%	0.9%	2.1%	1.4%	3.4%	4.0%	0.0%	0.0%	0.0%	0.0%	3.2%	0.0%	4.3%	0.0%	0.0%	
V. (4) 就職や将来への親の関与-b 母親	まったく関与しない	400	173	110	117	47	72	29	25	17	16	21	25	31	33	23	61	0
	あまり関与しない	2.8%	2.9%	2.7%	2.6%	6.4%	1.4%	3.4%	0.0%	5.9%	0.0%	4.8%	0.0%	3.2%	6.1%	4.3%	0.0%	0.0%
	どちらとも言えない	18.0%	17.9%	16.4%	19.7%	19.1%	19.4%	20.7%	8.0%	23.5%	31.3%	19.0%	12.0%	6.5%	12.1%	21.7%	23.0%	0.0%
	まあまあ関与する	9.8%	8.7%	10.9%	10.3%	8.5%	12.5%	3.4%	4.0%	5.9%	6.3%	0.0%	28.0%	9.7%	12.1%	4.3%	11.5%	0.0%
	非常に関与する	49.8%	49.7%	50.9%	48.7%	42.6%	48.6%	55.2%	60.0%	47.1%	37.5%	61.9%	36.0%	64.5%	51.5%	52.2%	45.9%	0.0%
	母親はいない	17.8%	17.3%	18.2%	17.9%	19.1%	15.3%	13.8%	24.0%	17.6%	25.0%	14.3%	24.0%	12.9%	18.2%	13.0%	19.7%	0.0%
無回答	0.5%	1.2%	0.0%	0.0%	2.1%	1.4%	0.0%	0.0%	0.0%	0.0%	0.0%	0.0%	0.0%	0.0%	0.0%	0.0%	0.0%	
無回答	1.5%	2.3%	0.9%	0.9%	2.1%	1.4%	3.4%	4.0%	0.0%	0.0%	0.0%	0.0%	3.2%	0.0%	4.3%	0.0%	0.0%	
[データ活用の許可]	はい	400	173	110	117	47	72	29	25	17	16	21	25	31	33	23	61	0
	いいえ	99.3%	100.0%	98.2%	99.1%	100.0%	100.0%	100.0%	100.0%	100.0%	100.0%	100.0%	96.0%	96.8%	100.0%	95.7%	100.0%	0.0%
	無回答	0.0%	0.0%	0.0%	0.0%	0.0%	0.0%	0.0%	0.0%	0.0%	0.0%	0.0%	0.0%	0.0%	0.0%	0.0%	0.0%	0.0%
[個人情報登録の許可]	はい	400	173	110	117	47	72	29	25	17	16	21	25	31	33	23	61	0
	いいえ	98.0%	98.3%	98.2%	97.4%	97.9%	98.6%	100.0%	96.0%	100.0%	100.0%	96.0%	96.8%	100.0%	87.0%	100.0%	0.0%	0.0%
	無回答	1.3%	1.2%	0.9%	1.7%	2.1%	1.4%	0.0%	0.0%	0.0%	0.0%	4.0%	0.0%	0.0%	8.7%	0.0%	0.0%	
[受験番号]	記入あり	400	173	110	117	47	72	29	25	17	16	21	25	31	33	23	61	0
	記入なし	99.8%	99.4%	100.0%	100.0%	100.0%	98.6%	100.0%	100.0%	100.0%	100.0%	100.0%	100.0%	100.0%	100.0%	100.0%	100.0%	0.0%
	無回答	0.3%	0.6%	0.0%	0.0%	0.0%	1.4%	0.0%	0.0%	0.0%	0.0%	0.0%	0.0%	0.0%	0.0%	0.0%	0.0%	
[お茶大入試方法]	一般	400	173	110	117	47	72	29	25	17	16	21	25	31	33	23	61	0
	推薦(帰国含む)・文教育学部	79.0%	76.9%	81.8%	79.5%	72.3%	76.4%	86.2%	76.0%	88.2%	87.5%	76.2%	76.0%	83.9%	81.8%	78.3%	78.7%	0.0%
	推薦(帰国含む)・理学部	9.8%	22.5%	0.0%	0.0%	27.7%	22.2%	13.8%	24.0%	0.0%	0.0%	0.0%	0.0%	0.0%	0.0%	0.0%	0.0%	0.0%
	推薦(帰国含む)・生活科学部	3.8%	0.0%	13.6%	0.0%	0.0%	0.0%	0.0%	0.0%	11.8%	12.5%	14.3%	16.0%	12.9%	0.0%	0.0%	0.0%	0.0%
	AO	5.3%	0.0%	0.9%	17.1%	0.0%	0.0%	0.0%	0.0%	0.0%	0.0%	0.0%	4.0%	0.0%	15.2%	13.0%	19.7%	0.0%
	高校	1.5%	0.6%	1.8%	2.6%	0.0%	1.4%	0.0%	0.0%	0.0%	0.0%	4.8%	0.0%	3.2%	3.0%	4.3%	1.6%	0.0%
無回答	0.8%	0.0%	1.8%	0.9%	0.0%	0.0%	0.0%	0.0%	0.0%	0.0%	4.8%	4.0%	0.0%	0.0%	4.3%	0.0%	0.0%	

<2012年度 新入生生活調査>

	総数	学部				学科											無回答
		文教育学部 (計)	理学部 (計)	生活科学部 (計)	人文科学科	言語文化 学科	人間社会科 学科	芸術・表現 行動学科	数学科	物理学科	化学科	生物学科	情報科学科	食物栄養 学科	人間・環境 科学科	人間生活 科学科	
(7) 入学した後の暮らし向き	398	172	110	115	46	71	30	25	17	16	20	25	32	31	23	61	0
ゆとりがない	18.1%	23.3%	12.7%	15.7%	19.6%	25.4%	26.7%	20.0%	23.5%	12.5%	15.0%	8.0%	9.4%	16.1%	13.0%	16.4%	0.0%
あまりゆとりがない	44.7%	47.1%	46.4%	40.0%	43.5%	43.7%	46.7%	64.0%	52.9%	31.3%	45.0%	60.0%	40.6%	45.2%	34.8%	39.3%	0.0%
多少ゆとりがある	30.4%	25.0%	32.7%	35.7%	34.8%	28.2%	16.7%	8.0%	23.5%	50.0%	25.0%	20.0%	43.8%	32.3%	39.1%	36.1%	0.0%
ゆとりがある	5.0%	2.3%	7.3%	7.0%	2.2%	1.4%	6.7%	0.0%	0.0%	6.3%	10.0%	12.0%	6.3%	3.2%	8.7%	8.2%	0.0%
無回答	1.8%	2.3%	0.9%	1.7%	0.0%	1.4%	3.3%	8.0%	0.0%	0.0%	5.0%	0.0%	0.0%	3.2%	4.3%	0.0%	0.0%
(8) 世帯年収	398	172	110	115	46	71	30	25	17	16	20	25	32	31	23	61	0
400万円未満	7.8%	10.5%	4.5%	7.0%	4.3%	12.7%	20.0%	4.0%	0.0%	6.3%	0.0%	4.0%	9.4%	3.2%	13.0%	6.6%	0.0%
400万円以上600万円未満	9.3%	9.9%	9.1%	8.7%	6.5%	12.7%	13.3%	4.0%	11.8%	0.0%	15.0%	4.0%	12.5%	3.2%	0.0%	14.8%	0.0%
600万円以上800万円未満	13.8%	11.0%	18.2%	13.9%	8.7%	15.5%	6.7%	8.0%	29.4%	18.8%	10.0%	28.0%	9.4%	9.7%	13.0%	16.4%	0.0%
800万円以上1000万円未満	22.1%	25.6%	20.9%	18.3%	23.9%	26.8%	23.3%	28.0%	11.8%	25.0%	35.0%	20.0%	15.6%	12.9%	26.1%	18.0%	0.0%
1000万円以上1200万円未満	21.9%	23.8%	20.0%	20.9%	30.4%	16.9%	20.0%	36.0%	35.3%	18.8%	15.0%	24.0%	12.5%	35.5%	17.4%	14.8%	0.0%
1200万円以上1400万円未満	10.1%	9.9%	9.1%	11.3%	13.0%	9.9%	13.3%	0.0%	5.9%	12.5%	10.0%	0.0%	15.6%	6.5%	13.0%	13.1%	0.0%
1400万円以上1600万円未満	6.0%	3.5%	6.4%	8.7%	2.2%	5.6%	0.0%	4.0%	0.0%	6.3%	10.0%	0.0%	12.5%	12.9%	13.0%	4.9%	0.0%
1600万円以上1800万円未満	2.8%	1.7%	2.7%	4.3%	2.2%	0.0%	0.0%	8.0%	0.0%	0.0%	4.0%	6.3%	3.2%	4.3%	4.9%	0.0%	0.0%
1800万円以上	4.8%	2.3%	8.2%	5.2%	4.3%	0.0%	3.3%	4.0%	5.9%	6.3%	5.0%	16.0%	6.3%	6.5%	0.0%	6.6%	0.0%
無回答	1.5%	1.7%	0.9%	1.7%	4.3%	0.0%	0.0%	4.0%	0.0%	6.3%	0.0%	0.0%	6.5%	0.0%	0.0%	0.0%	0.0%
(9) 家計を支えている人の年収	398	172	110	115	46	71	30	25	17	16	20	25	32	31	23	61	0
400万円未満	10.8%	14.0%	6.4%	10.4%	8.7%	18.3%	20.0%	4.0%	0.0%	6.3%	5.0%	4.0%	12.5%	6.5%	13.0%	11.5%	0.0%
400万円以上600万円未満	12.1%	11.0%	15.5%	10.4%	8.7%	11.3%	16.7%	8.0%	35.3%	12.5%	20.0%	4.0%	12.5%	9.7%	4.3%	13.1%	0.0%
600万円以上800万円未満	22.9%	22.7%	24.5%	20.9%	21.7%	25.4%	20.0%	20.0%	17.6%	31.3%	25.0%	32.0%	18.8%	12.9%	17.4%	26.2%	0.0%
800万円以上1000万円未満	21.4%	23.3%	18.2%	21.7%	21.7%	22.5%	23.3%	28.0%	5.9%	18.8%	20.0%	28.0%	15.6%	25.8%	30.4%	16.4%	0.0%
1000万円以上1200万円未満	19.3%	18.6%	22.7%	17.4%	26.1%	14.1%	10.0%	28.0%	35.3%	25.0%	10.0%	24.0%	21.9%	32.3%	21.7%	8.2%	0.0%
1200万円以上1400万円未満	6.5%	6.4%	3.6%	9.6%	8.7%	5.6%	6.7%	4.0%	0.0%	0.0%	5.0%	4.0%	6.3%	6.5%	8.7%	11.5%	0.0%
1400万円以上1600万円未満	2.5%	1.7%	2.7%	3.5%	0.0%	2.8%	0.0%	4.0%	0.0%	0.0%	10.0%	0.0%	3.1%	3.2%	0.0%	4.9%	0.0%
1600万円以上1800万円未満	1.0%	0.0%	0.9%	2.6%	0.0%	0.0%	0.0%	0.0%	0.0%	0.0%	0.0%	0.0%	3.1%	0.0%	4.3%	3.3%	0.0%
1800万円以上	2.8%	1.2%	5.5%	2.6%	2.2%	0.0%	3.3%	0.0%	5.9%	6.3%	5.0%	4.0%	6.3%	0.0%	0.0%	4.9%	0.0%
無回答	0.8%	1.2%	0.0%	0.9%	2.2%	0.0%	0.0%	4.0%	0.0%	0.0%	0.0%	0.0%	3.2%	0.0%	0.0%	0.0%	0.0%
(10) 仕送り額(万円)	398	172	110	115	46	71	30	25	17	16	20	25	32	31	23	61	0
仕送りほしない	53.8%	45.3%	63.6%	56.5%	47.8%	43.7%	53.3%	36.0%	70.6%	56.3%	70.0%	64.0%	59.4%	41.9%	65.2%	60.7%	0.0%
5万円未満	3.3%	4.7%	2.7%	1.7%	2.2%	9.9%	0.0%	0.0%	0.0%	0.0%	0.0%	8.0%	3.1%	0.0%	0.0%	3.3%	0.0%
5～7万円台	12.1%	15.7%	5.5%	13.0%	19.6%	14.1%	16.7%	12.0%	5.9%	12.5%	5.0%	4.0%	3.1%	12.9%	13.0%	13.1%	0.0%
8～9万円台	2.8%	2.9%	3.6%	1.7%	0.0%	5.6%	3.3%	0.0%	11.8%	0.0%	5.0%	4.0%	0.0%	3.2%	0.0%	1.6%	0.0%
10～12万円台	14.3%	17.4%	12.7%	11.3%	13.0%	14.1%	20.0%	32.0%	5.9%	6.3%	10.0%	16.0%	18.8%	12.9%	13.0%	9.8%	0.0%
13～14万円台	3.0%	2.9%	3.6%	2.6%	4.3%	2.8%	3.3%	0.0%	0.0%	12.5%	0.0%	4.0%	3.1%	6.5%	0.0%	1.6%	0.0%
15万円台以上	7.8%	8.1%	5.5%	9.6%	10.9%	7.0%	0.0%	16.0%	5.9%	6.3%	10.0%	0.0%	6.3%	16.1%	8.7%	6.6%	0.0%
無回答	3.0%	2.9%	2.7%	3.5%	2.2%	2.8%	3.3%	4.0%	0.0%	6.3%	0.0%	0.0%	6.3%	6.5%	0.0%	3.3%	0.0%
(11) 授業料の負担予定	398	172	110	115	46	71	30	25	17	16	20	25	32	31	23	61	0
ほぼ全額を保護者が負担予定	82.9%	79.1%	86.4%	85.2%	78.3%	77.5%	86.7%	76.0%	82.4%	87.5%	95.0%	92.0%	78.1%	83.9%	87.0%	85.2%	0.0%
一部を子女本人が負担予定(奨学金、アルバイトなども含む)	14.1%	17.4%	11.8%	11.3%	21.7%	19.7%	6.7%	16.0%	17.6%	6.3%	0.0%	8.0%	21.9%	9.7%	4.3%	14.8%	0.0%
ほぼ全額を子女本人が負担予定(奨学金、アルバイトなども含む)	2.5%	2.9%	1.8%	2.6%	0.0%	2.8%	6.7%	4.0%	0.0%	6.3%	5.0%	0.0%	0.0%	3.2%	8.7%	0.0%	0.0%
無回答	0.5%	0.6%	0.0%	0.9%	0.0%	0.0%	0.0%	4.0%	0.0%	0.0%	0.0%	0.0%	0.0%	3.2%	0.0%	0.0%	0.0%
(12) 受けたことのある奨学金	398	172	110	115	46	71	30	25	17	16	20	25	32	31	23	61	0
日本学生支援機構の奨学金	1.3%	1.7%	1.8%	0.0%	4.3%	0.0%	0.0%	4.0%	0.0%	12.5%	0.0%	0.0%	0.0%	0.0%	0.0%	0.0%	0.0%
地方公共団体の奨学金	2.5%	1.7%	2.7%	3.5%	2.2%	1.4%	3.3%	0.0%	0.0%	0.0%	5.0%	4.0%	3.1%	0.0%	0.0%	6.6%	0.0%
学校独自の奨学金	0.8%	0.6%	0.9%	0.9%	0.0%	0.0%	3.3%	0.0%	5.9%	0.0%	0.0%	0.0%	0.0%	0.0%	4.3%	0.0%	0.0%
民間奨学団体の奨学金	0.0%	0.0%	0.0%	0.0%	0.0%	0.0%	0.0%	0.0%	0.0%	0.0%	0.0%	0.0%	0.0%	0.0%	0.0%	0.0%	0.0%
新聞社の奨学金	0.0%	0.0%	0.0%	0.0%	0.0%	0.0%	0.0%	0.0%	0.0%	0.0%	0.0%	0.0%	0.0%	0.0%	0.0%	0.0%	0.0%
その他の奨学金	1.0%	1.7%	0.9%	0.0%	2.2%	1.4%	3.3%	0.0%	0.0%	6.3%	0.0%	0.0%	0.0%	0.0%	0.0%	0.0%	0.0%
学費免除	1.5%	2.9%	0.9%	0.0%	4.3%	4.2%	0.0%	0.0%	5.9%	0.0%	0.0%	0.0%	0.0%	0.0%	0.0%	0.0%	0.0%
待学生	3.3%	2.9%	4.5%	1.7%	4.3%	2.8%	0.0%	4.0%	11.8%	0.0%	5.0%	4.0%	3.1%	0.0%	0.0%	3.3%	0.0%
無回答	91.0%	90.1%	90.0%	93.9%	84.8%	93.0%	90.0%	92.0%	82.4%	87.5%	90.0%	92.0%	93.8%	100.0%	95.7%	90.2%	0.0%
(12)奨学金の具体的名称-1	5	3	2	0	2	0	0	1	0	2	0	0	0	0	0	0	0
日本学生支援機構の奨学金	40.0%	33.3%	50.0%	0.0%	50.0%	0.0%	0.0%	0.0%	0.0%	50.0%	0.0%	0.0%	0.0%	0.0%	0.0%	0.0%	0.0%
記入なし	60.0%	66.7%	50.0%	0.0%	50.0%	0.0%	0.0%	100.0%	0.0%	50.0%	0.0%	0.0%	0.0%	0.0%	0.0%	0.0%	0.0%
(12)奨学金の具体的名称-2	10	3	3	4	1	1	1	0	0	0	1	1	1	0	0	4	0
地方公共団体の奨学金	90.0%	100.0%	66.7%	100.0%	100.0%	100.0%	100.0%	0.0%	0.0%	0.0%	100.0%	100.0%	0.0%	0.0%	0.0%	100.0%	0.0%
記入なし	10.0%	0.0%	33.3%	0.0%	0.0%	0.0%	0.0%	0.0%	0.0%	0.0%	0.0%	0.0%	100.0%	0.0%	0.0%	0.0%	0.0%

<2012年度 新入生生活調査>

		総数	学部			学科											無回答
			文教育学部 (計)	理学部 (計)	生活科学部 (計)	人文科学科	言語文化 学科	人間社会 科学科	芸術・表現 行動学科	数学科	物理学科	化学科	生物学科	情報科学科	食物栄養 科学科	人間・環境 科学科	
(12)奨学金の具体的名称-3 学校独自の奨学金	該当者 記入あり 記入なし	3 100.0% 0.0%	1 100.0% 0.0%	1 100.0% 0.0%	1 100.0% 0.0%	0 0.0% 0.0%	0 0.0% 0.0%	1 100.0% 0.0%	0 0.0% 0.0%	1 100.0% 0.0%	0 0.0% 0.0%	0 0.0% 0.0%	0 0.0% 0.0%	0 0.0% 0.0%	1 100.0% 0.0%	0 0.0% 0.0%	0 0.0% 0.0%
(12)奨学金の具体的名称-4 民間奨学団体の奨学金	該当者 記入あり 記入なし	0 0.0% 0.0%	0 0.0% 0.0%	0 0.0% 0.0%	0 0.0% 0.0%	0 0.0% 0.0%	0 0.0% 0.0%	0 0.0% 0.0%	0 0.0% 0.0%	0 0.0% 0.0%	0 0.0% 0.0%	0 0.0% 0.0%	0 0.0% 0.0%	0 0.0% 0.0%	0 0.0% 0.0%	0 0.0% 0.0%	0 0.0% 0.0%
(12)奨学金の具体的名称-5 新聞社の奨学金	該当者 記入あり 記入なし	0 0.0% 0.0%	0 0.0% 0.0%	0 0.0% 0.0%	0 0.0% 0.0%	0 0.0% 0.0%	0 0.0% 0.0%	0 0.0% 0.0%	0 0.0% 0.0%	0 0.0% 0.0%	0 0.0% 0.0%	0 0.0% 0.0%	0 0.0% 0.0%	0 0.0% 0.0%	0 0.0% 0.0%	0 0.0% 0.0%	0 0.0% 0.0%
(12)奨学金の具体的名称-6 その他の奨学金	該当者 記入あり 記入なし	4 75.0% 25.0%	3 100.0% 0.0%	1 0.0% 100.0%	0 0.0% 0.0%	1 100.0% 0.0%	1 100.0% 0.0%	1 100.0% 0.0%	0 0.0% 0.0%	0 0.0% 100.0%	1 100.0% 0.0%	0 0.0% 0.0%	0 0.0% 0.0%	0 0.0% 0.0%	0 0.0% 0.0%	0 0.0% 0.0%	0 0.0% 0.0%
(12)奨学金の具体的名称-7 学費免除	該当者 記入あり 記入なし	6 83.3% 16.7%	5 100.0% 0.0%	1 0.0% 100.0%	0 0.0% 0.0%	2 100.0% 0.0%	3 100.0% 0.0%	0 0.0% 0.0%	0 0.0% 100.0%	1 100.0% 0.0%	0 0.0% 0.0%	0 0.0% 0.0%	0 0.0% 0.0%	0 0.0% 0.0%	0 0.0% 0.0%	0 0.0% 0.0%	0 0.0% 0.0%
(12)奨学金の具体的名称-8 特待生	該当者 記入あり 記入なし	13 92.3% 7.7%	5 100.0% 0.0%	5 80.0% 20.0%	2 100.0% 0.0%	2 100.0% 0.0%	0 0.0% 0.0%	1 100.0% 0.0%	2 50.0% 50.0%	0 0.0% 0.0%	1 100.0% 0.0%	1 100.0% 0.0%	1 100.0% 0.0%	0 0.0% 0.0%	0 0.0% 0.0%	2 100.0% 0.0%	0 0.0% 0.0%
(12)奨学金／給与・貸付-1 日本学生支援機構の奨学金	該当者 給与 貸付 無回答	5 0.0% 100.0% 0.0%	3 0.0% 100.0% 0.0%	2 0.0% 100.0% 0.0%	0 0.0% 0.0% 0.0%	2 100.0% 0.0% 0.0%	0 0.0% 0.0% 0.0%	0 0.0% 0.0% 0.0%	1 100.0% 0.0% 0.0%	2 100.0% 0.0% 0.0%	0 0.0% 0.0% 0.0%	0 0.0% 0.0% 0.0%	0 0.0% 0.0% 0.0%	0 0.0% 0.0% 0.0%	0 0.0% 0.0% 0.0%	0 0.0% 0.0% 0.0%	0 0.0% 0.0% 0.0%
(12)奨学金／給与・貸付-2 地方公共団体の奨学金	該当者 給与 貸付 無回答	10 20.0% 80.0% 0.0%	3 33.3% 66.7% 0.0%	3 33.3% 66.7% 0.0%	4 100.0% 100.0% 0.0%	1 100.0% 0.0% 0.0%	1 100.0% 0.0% 0.0%	1 100.0% 0.0% 0.0%	0 0.0% 0.0% 0.0%	0 0.0% 0.0% 0.0%	1 100.0% 0.0% 0.0%	1 100.0% 0.0% 0.0%	1 100.0% 0.0% 0.0%	0 0.0% 0.0% 0.0%	0 0.0% 0.0% 0.0%	0 0.0% 100.0% 0.0%	4 100.0% 100.0% 0.0%
(12)奨学金／給与・貸付-3 学校独自の奨学金	該当者 給与 貸付 無回答	3 100.0% 0.0% 0.0%	1 100.0% 0.0% 0.0%	1 100.0% 0.0% 0.0%	1 100.0% 0.0% 0.0%	0 0.0% 0.0% 0.0%	0 0.0% 0.0% 0.0%	1 100.0% 0.0% 0.0%	0 0.0% 0.0% 0.0%	1 100.0% 0.0% 0.0%	0 0.0% 0.0% 0.0%	0 0.0% 0.0% 0.0%	0 0.0% 0.0% 0.0%	0 0.0% 0.0% 0.0%	1 100.0% 0.0% 0.0%	0 0.0% 0.0% 0.0%	0 0.0% 0.0% 0.0%
(12)奨学金／給与・貸付-4 民間奨学団体の奨学金	該当者 給与 貸付 無回答	0 0.0% 0.0% 0.0%	0 0.0% 0.0% 0.0%	0 0.0% 0.0% 0.0%	0 0.0% 0.0% 0.0%	0 0.0% 0.0% 0.0%	0 0.0% 0.0% 0.0%	0 0.0% 0.0% 0.0%	0 0.0% 0.0% 0.0%	0 0.0% 0.0% 0.0%	0 0.0% 0.0% 0.0%	0 0.0% 0.0% 0.0%	0 0.0% 0.0% 0.0%	0 0.0% 0.0% 0.0%	0 0.0% 0.0% 0.0%	0 0.0% 0.0% 0.0%	0 0.0% 0.0% 0.0%
(12)奨学金／給与・貸付-5 新聞社の奨学金	該当者 給与 貸付 無回答	0 0.0% 0.0% 0.0%	0 0.0% 0.0% 0.0%	0 0.0% 0.0% 0.0%	0 0.0% 0.0% 0.0%	0 0.0% 0.0% 0.0%	0 0.0% 0.0% 0.0%	0 0.0% 0.0% 0.0%	0 0.0% 0.0% 0.0%	0 0.0% 0.0% 0.0%	0 0.0% 0.0% 0.0%	0 0.0% 0.0% 0.0%	0 0.0% 0.0% 0.0%	0 0.0% 0.0% 0.0%	0 0.0% 0.0% 0.0%	0 0.0% 0.0% 0.0%	0 0.0% 0.0% 0.0%
(12)奨学金／給与・貸付-6 その他の奨学金	該当者 給与 貸付 無回答	4 75.0% 25.0% 0.0%	3 100.0% 0.0% 0.0%	1 0.0% 100.0% 0.0%	0 0.0% 0.0% 0.0%	1 100.0% 0.0% 0.0%	1 100.0% 0.0% 0.0%	1 100.0% 0.0% 0.0%	0 0.0% 0.0% 0.0%	0 0.0% 100.0% 0.0%	1 100.0% 0.0% 0.0%	0 0.0% 0.0% 0.0%	0 0.0% 0.0% 0.0%	0 0.0% 0.0% 0.0%	0 0.0% 0.0% 0.0%	0 0.0% 0.0% 0.0%	0 0.0% 0.0% 0.0%
(12)奨学金／給与・貸付-7 学費免除	該当者 給与 貸付 無回答	6 50.0% 0.0% 50.0%	5 60.0% 0.0% 40.0%	1 0.0% 0.0% 100.0%	0 0.0% 0.0% 0.0%	2 50.0% 0.0% 50.0%	3 66.7% 0.0% 33.3%	0 0.0% 0.0% 0.0%	0 0.0% 0.0% 0.0%	1 100.0% 0.0% 100.0%	0 0.0% 0.0% 0.0%	0 0.0% 0.0% 0.0%	0 0.0% 0.0% 0.0%	0 0.0% 0.0% 0.0%	0 0.0% 0.0% 0.0%	0 0.0% 0.0% 0.0%	0 0.0% 0.0% 0.0%
(12)奨学金／給与・貸付-8 特待生	該当者 給与 貸付 無回答	13 76.9% 0.0% 23.1%	5 80.0% 0.0% 20.0%	5 80.0% 0.0% 20.0%	2 50.0% 0.0% 0.0%	2 100.0% 0.0% 0.0%	0 0.0% 0.0% 0.0%	1 50.0% 0.0% 100.0%	2 50.0% 0.0% 50.0%	0 0.0% 0.0% 0.0%	1 100.0% 0.0% 0.0%	1 100.0% 0.0% 0.0%	1 100.0% 0.0% 0.0%	0 0.0% 0.0% 0.0%	0 0.0% 0.0% 0.0%	2 50.0% 0.0% 50.0%	0 0.0% 0.0% 0.0%

<2012年度 新入生生活調査>

	総数	学部			学科											無回答		
		文教育学部 (計)	理学部 (計)	生活科学部 (計)	人文科学科	言語文化 学科	人間社会科 学科	芸術・表現 行動学科	数学科	物理学科	化学科	生物学科	情報科学科	食物栄養 学科	人間・環境 科学科		人間生活 科学科	
(13) 奨学金の認知	398	172	110	115	46	71	30	25	17	16	20	25	32	31	23	61	0	
	総数	398	172	110	115	46	71	30	25	17	16	20	25	32	31	23	61	0
	日本学生支援機構(第一種奨学金)	67.3%	68.6%	64.5%	68.7%	69.6%	66.2%	70.0%	72.0%	70.6%	62.5%	75.0%	60.0%	59.4%	61.3%	87.0%	65.6%	0.0%
	日本学生支援機構(第二種奨学金)	60.6%	64.5%	59.1%	56.5%	65.2%	60.6%	66.7%	72.0%	70.6%	56.3%	70.0%	52.0%	53.1%	45.2%	82.6%	52.5%	0.0%
	日本学生支援機構(緊急・応急採用奨学金)	13.6%	18.6%	8.2%	11.3%	19.6%	18.3%	13.3%	24.0%	11.8%	0.0%	10.0%	12.0%	6.3%	3.2%	21.7%	11.5%	0.0%
	地方公共団体の奨学金	26.4%	31.4%	23.6%	21.7%	26.1%	32.4%	36.7%	32.0%	29.4%	6.3%	25.0%	44.0%	12.5%	16.1%	21.7%	24.6%	0.0%
	民間奨学団体の奨学金	15.8%	17.4%	15.5%	13.9%	13.0%	18.3%	23.3%	16.0%	11.8%	6.3%	20.0%	20.0%	15.6%	6.5%	26.1%	13.1%	0.0%
	みがかずば奨学金	26.4%	29.1%	22.7%	26.1%	21.7%	32.4%	33.3%	28.0%	35.3%	0.0%	25.0%	32.0%	18.8%	32.3%	26.1%	23.0%	0.0%
	桜蔭会奨学金(3年生向け)	8.8%	9.9%	9.1%	7.0%	6.5%	11.3%	10.0%	12.0%	11.8%	0.0%	25.0%	8.0%	3.1%	9.7%	8.7%	4.9%	0.0%
	育児支援奨学金	4.0%	5.8%	1.8%	3.5%	4.3%	5.6%	6.7%	8.0%	0.0%	0.0%	5.0%	0.0%	3.1%	0.0%	4.3%	4.9%	0.0%
	入学料免除制度	36.9%	35.5%	38.2%	37.4%	19.6%	35.2%	60.0%	36.0%	29.4%	37.5%	40.0%	60.0%	25.0%	41.9%	43.5%	32.8%	0.0%
	入学料徴収猶予制度	22.6%	22.7%	20.9%	24.3%	8.7%	26.8%	33.3%	24.0%	23.5%	6.3%	30.0%	28.0%	15.6%	19.4%	39.1%	21.3%	0.0%
	授業料免除制度	41.0%	40.1%	38.2%	44.3%	30.4%	38.0%	56.7%	44.0%	29.4%	31.3%	35.0%	56.0%	34.4%	54.8%	52.2%	36.1%	0.0%
	授業料徴収猶予制度	22.4%	22.1%	19.1%	26.1%	10.9%	22.5%	33.3%	28.0%	17.6%	6.3%	30.0%	24.0%	15.6%	25.8%	39.1%	21.3%	0.0%
	知っているものはない	16.3%	19.2%	18.2%	10.4%	21.7%	19.7%	10.0%	24.0%	17.6%	0.0%	15.0%	16.0%	31.3%	12.9%	4.3%	11.5%	0.0%
	無回答	3.0%	3.5%	2.7%	2.6%	4.3%	2.8%	3.3%	4.0%	0.0%	0.0%	5.0%	4.0%	3.1%	3.2%	0.0%	3.3%	0.0%
(14) 奨学金の希望	398	172	110	115	46	71	30	25	17	16	20	25	32	31	23	61	0	
	日本学生支援機構(第一種奨学金)	24.9%	27.9%	29.1%	16.5%	21.7%	26.8%	30.0%	40.0%	41.2%	37.5%	30.0%	28.0%	18.8%	9.7%	17.4%	19.7%	0.0%
	日本学生支援機構(第二種奨学金)	23.4%	29.7%	20.9%	16.5%	28.3%	26.8%	36.7%	32.0%	35.3%	25.0%	25.0%	16.0%	12.5%	12.9%	21.7%	16.4%	0.0%
	日本学生支援機構(緊急・応急採用奨学金)	2.0%	3.5%	0.9%	0.9%	4.3%	1.4%	3.3%	8.0%	5.9%	0.0%	0.0%	0.0%	0.0%	4.3%	0.0%	0.0%	0.0%
	地方公共団体の奨学金	8.0%	12.8%	5.5%	3.5%	4.3%	12.7%	16.7%	24.0%	5.9%	0.0%	5.0%	12.0%	3.1%	6.5%	4.3%	1.6%	0.0%
	民間奨学団体の奨学金	7.0%	9.3%	7.3%	3.5%	2.2%	9.9%	16.7%	12.0%	11.8%	0.0%	10.0%	4.0%	9.4%	6.5%	4.3%	1.6%	0.0%
	みがかずば奨学金	9.8%	13.4%	8.2%	6.1%	4.3%	14.1%	20.0%	20.0%	17.6%	12.5%	0.0%	8.0%	6.3%	8.7%	4.9%	0.0%	
	桜蔭会奨学金(3年生向け)	10.1%	14.0%	9.1%	5.2%	4.3%	19.7%	10.0%	20.0%	23.5%	6.3%	5.0%	16.0%	0.0%	3.2%	4.3%	6.6%	0.0%
	育児支援奨学金	1.0%	1.7%	0.0%	0.9%	0.0%	1.4%	3.3%	4.0%	0.0%	0.0%	0.0%	0.0%	0.0%	0.0%	4.3%	0.0%	0.0%
	入学料免除制度	4.0%	4.7%	2.7%	4.3%	2.2%	4.2%	6.7%	8.0%	0.0%	6.3%	0.0%	8.0%	0.0%	9.7%	4.3%	1.6%	0.0%
	入学料徴収猶予制度	2.0%	2.9%	0.9%	1.7%	0.0%	2.8%	3.3%	8.0%	0.0%	0.0%	0.0%	0.0%	3.2%	4.3%	0.0%	0.0%	0.0%
	授業料免除制度	10.1%	11.6%	8.2%	9.6%	6.5%	9.9%	26.7%	8.0%	11.8%	6.3%	5.0%	8.0%	9.4%	12.9%	4.3%	9.8%	0.0%
	授業料徴収猶予制度	3.5%	4.7%	3.6%	1.7%	2.2%	4.2%	6.7%	8.0%	0.0%	6.3%	0.0%	8.0%	3.1%	3.2%	4.3%	0.0%	0.0%
	希望するものはない	46.0%	36.6%	50.9%	54.8%	39.1%	38.0%	26.7%	40.0%	35.3%	50.0%	50.0%	48.0%	62.5%	54.8%	65.2%	50.8%	0.0%
	無回答	11.6%	11.0%	8.2%	15.7%	17.4%	9.9%	6.7%	8.0%	0.0%	0.0%	15.0%	12.0%	9.4%	19.4%	8.7%	16.4%	0.0%
(15) 知っている学生寮	398	172	110	115	46	71	30	25	17	16	20	25	32	31	23	61	0	
	国際学生宿舎	45.0%	51.2%	40.9%	40.0%	47.8%	52.1%	56.7%	48.0%	52.9%	25.0%	40.0%	56.0%	31.3%	48.4%	39.1%	36.1%	0.0%
	お茶大SCC	56.5%	58.7%	53.6%	56.5%	52.2%	59.2%	63.3%	64.0%	52.9%	43.8%	50.0%	76.0%	43.8%	61.3%	60.9%	52.5%	0.0%
	小石川寮(大学院生向け)	36.9%	39.5%	35.5%	34.8%	34.8%	45.1%	33.3%	40.0%	47.1%	18.8%	35.0%	44.0%	31.3%	35.5%	43.5%	31.1%	0.0%
	知らない	38.4%	35.5%	42.7%	38.3%	43.5%	33.8%	30.0%	32.0%	41.2%	56.3%	45.0%	24.0%	50.0%	32.3%	39.1%	41.0%	0.0%
	無回答	2.0%	2.3%	0.9%	2.6%	2.2%	1.4%	3.3%	4.0%	0.0%	0.0%	0.0%	3.1%	3.2%	0.0%	3.3%	0.0%	
(16) 入寮を希望する学生寮	398	172	110	115	46	71	30	25	17	16	20	25	32	31	23	61	0	
	国際学生宿舎	19.8%	25.0%	13.6%	18.3%	17.4%	32.4%	26.7%	16.0%	29.4%	6.3%	5.0%	16.0%	12.5%	22.6%	13.0%	18.0%	0.0%
	お茶大SCC	14.6%	18.6%	14.5%	8.7%	6.5%	23.9%	30.0%	12.0%	29.4%	12.5%	15.0%	12.0%	9.4%	3.2%	13.0%	9.8%	0.0%
	小石川寮(大学院生向け)	3.0%	2.3%	6.4%	0.9%	2.2%	1.4%	3.3%	4.0%	11.8%	12.5%	0.0%	4.0%	6.3%	0.0%	4.3%	0.0%	0.0%
	特にない	70.1%	64.5%	75.5%	73.0%	69.6%	60.6%	63.3%	68.0%	70.6%	68.8%	75.0%	76.0%	81.3%	67.7%	78.3%	73.8%	0.0%
	無回答	5.5%	5.2%	5.5%	6.1%	10.9%	4.2%	0.0%	4.0%	0.0%	12.5%	10.0%	0.0%	6.3%	6.5%	4.3%	6.6%	0.0%
(17) 受験から入学までに困ったこと	398	172	110	115	46	71	30	25	17	16	20	25	32	31	23	61	0	
	子どもの体調や精神面のこと	53.5%	52.9%	60.9%	47.8%	47.8%	62.0%	30.0%	64.0%	58.8%	62.5%	70.0%	48.0%	65.6%	35.5%	56.5%	50.8%	0.0%
	受験・入学のための費用準備	31.7%	36.0%	31.8%	25.2%	34.8%	36.6%	46.7%	24.0%	58.8%	18.8%	35.0%	28.0%	25.0%	25.8%	21.7%	26.2%	0.0%
	受験・入学手続きのスケジュールの管理	38.4%	42.4%	40.9%	29.6%	37.0%	39.4%	53.3%	48.0%	47.1%	50.0%	30.0%	40.0%	40.6%	25.8%	21.7%	34.4%	0.0%
	入学後の住まい探し	28.1%	34.9%	20.9%	25.2%	30.4%	33.8%	46.7%	32.0%	23.5%	18.8%	20.0%	24.0%	18.8%	45.2%	8.7%	21.3%	0.0%
	入学時に必要な生活用品や教材の準備	16.3%	20.3%	14.5%	12.2%	21.7%	19.7%	26.7%	12.0%	17.6%	6.3%	10.0%	24.0%	12.5%	12.9%	13.0%	11.5%	0.0%
	その他	2.8%	3.5%	0.0%	4.3%	4.3%	4.2%	3.3%	0.0%	0.0%	0.0%	0.0%	0.0%	0.0%	3.2%	0.0%	6.6%	0.0%
	特にない	19.8%	16.9%	19.1%	25.2%	21.7%	16.9%	13.3%	12.0%	29.4%	12.5%	15.0%	20.0%	18.8%	29.0%	26.1%	23.0%	0.0%
	無回答	1.3%	1.2%	0.0%	2.6%	0.0%	1.4%	0.0%	4.0%	0.0%	0.0%	0.0%	0.0%	0.0%	3.2%	0.0%	3.3%	0.0%

<2012年度 新入生生活調査>

		総数	学部				学科										無回答	
			文教育学部 (計)	理学部 (計)	生活科学部 (計)	人文科学科	言語文化 学科	人間社会科 学科	芸術・表現 行動学科	数学科	物理学科	化学科	生物学科	情報科学科	食物栄養 学科	人間・環境 科学科		人間生活 科学科
		398	172	110	115	46	71	30	25	17	16	20	25	32	31	23	61	0
(18) 心配なこと	授業や単位	30.4%	29.7%	37.3%	25.2%	32.6%	29.6%	13.3%	44.0%	52.9%	37.5%	35.0%	36.0%	31.3%	12.9%	30.4%	29.5%	0.0%
	就職や将来	55.3%	55.8%	58.2%	52.2%	52.2%	59.2%	43.3%	68.0%	52.9%	75.0%	50.0%	52.0%	62.5%	54.8%	47.8%	52.5%	0.0%
	人間関係	46.5%	46.5%	47.3%	46.1%	54.3%	46.5%	43.3%	36.0%	47.1%	50.0%	45.0%	52.0%	43.8%	45.2%	43.5%	47.5%	0.0%
	生活・経済面	30.2%	36.6%	26.4%	24.3%	34.8%	40.8%	36.7%	28.0%	41.2%	18.8%	20.0%	32.0%	21.9%	22.6%	26.1%	24.6%	0.0%
	健康面	48.7%	59.3%	44.5%	37.4%	47.8%	64.8%	56.7%	68.0%	35.3%	37.5%	50.0%	40.0%	53.1%	35.5%	39.1%	37.7%	0.0%
	日常生活全般	35.9%	38.4%	36.4%	31.3%	30.4%	40.8%	43.3%	40.0%	35.3%	37.5%	35.0%	36.0%	37.5%	29.0%	43.5%	27.9%	0.0%
	その他	3.5%	3.5%	2.7%	4.3%	4.3%	2.8%	3.3%	4.0%	0.0%	0.0%	5.0%	8.0%	0.0%	6.5%	4.3%	3.3%	0.0%
	特になし	12.6%	12.2%	11.8%	13.9%	19.6%	7.0%	16.7%	8.0%	17.6%	0.0%	5.0%	16.0%	15.6%	12.9%	17.4%	13.1%	0.0%
無回答	0.5%	0.6%	0.0%	0.9%	0.0%	0.0%	0.0%	4.0%	0.0%	0.0%	0.0%	0.0%	0.0%	3.2%	0.0%	0.0%	0.0%	
		398	172	110	115	46	71	30	25	17	16	20	25	32	31	23	61	0
(19) 期待する学生支援活動	総数	398	172	110	115	46	71	30	25	17	16	20	25	32	31	23	61	0
	経済的支援	26.4%	33.1%	18.2%	24.3%	32.6%	31.0%	40.0%	32.0%	23.5%	6.3%	15.0%	28.0%	15.6%	32.3%	21.7%	21.3%	0.0%
	生活相談	24.4%	26.2%	18.2%	27.8%	34.8%	25.4%	20.0%	20.0%	29.4%	12.5%	20.0%	8.0%	21.9%	35.5%	17.4%	27.9%	0.0%
	健康相談	26.9%	29.7%	26.4%	23.5%	34.8%	26.8%	30.0%	28.0%	23.5%	37.5%	20.0%	12.0%	37.5%	29.0%	26.1%	19.7%	0.0%
	心理相談	29.4%	29.1%	25.5%	33.9%	34.8%	23.9%	36.7%	24.0%	23.5%	18.8%	10.0%	28.0%	37.5%	32.3%	30.4%	36.1%	0.0%
	学習支援	56.0%	48.3%	60.0%	64.3%	43.5%	54.9%	40.0%	48.0%	52.9%	62.5%	60.0%	60.0%	62.5%	61.3%	65.2%	65.6%	0.0%
	進路相談	70.9%	66.9%	75.5%	72.2%	69.6%	64.8%	70.0%	64.0%	76.5%	87.5%	80.0%	72.0%	68.8%	61.3%	87.0%	72.1%	0.0%
	就職支援	85.7%	89.0%	79.1%	87.8%	91.3%	93.0%	86.7%	76.0%	58.8%	93.8%	70.0%	72.0%	93.8%	80.6%	87.0%	91.8%	0.0%
	課外活動支援	22.4%	23.3%	22.7%	20.9%	28.3%	18.3%	16.7%	36.0%	17.6%	31.3%	10.0%	12.0%	37.5%	9.7%	17.4%	27.9%	0.0%
	その他	1.3%	0.6%	0.9%	2.6%	2.2%	0.0%	0.0%	0.0%	5.9%	0.0%	0.0%	0.0%	0.0%	0.0%	0.0%	4.9%	0.0%
特になし	0.3%	0.0%	0.9%	0.0%	0.0%	0.0%	0.0%	0.0%	5.9%	0.0%	0.0%	0.0%	0.0%	0.0%	0.0%	0.0%	0.0%	
無回答	0.8%	1.2%	0.0%	0.9%	0.0%	1.4%	0.0%	4.0%	0.0%	0.0%	0.0%	0.0%	0.0%	0.0%	0.0%	1.6%	0.0%	
		398	172	110	115	46	71	30	25	17	16	20	25	32	31	23	61	0
(20) 両親の最終学歴・父親	中学・高校	12.6%	14.5%	14.5%	7.8%	6.5%	16.9%	23.3%	12.0%	17.6%	12.5%	20.0%	16.0%	9.4%	3.2%	13.0%	8.2%	0.0%
	高専	2.5%	2.3%	0.9%	4.3%	4.3%	1.4%	0.0%	4.0%	5.9%	0.0%	0.0%	0.0%	0.0%	8.7%	4.9%	0.0%	
	専門学校・短大	4.3%	5.2%	2.7%	4.3%	4.3%	8.5%	0.0%	4.0%	0.0%	0.0%	8.0%	3.1%	3.2%	4.3%	4.9%	0.0%	
	大学	64.8%	61.6%	65.5%	68.7%	65.2%	57.7%	63.3%	64.0%	76.5%	75.0%	60.0%	60.0%	62.5%	74.2%	65.2%	67.2%	0.0%
	大学院	14.8%	15.1%	16.4%	13.0%	17.4%	14.1%	13.3%	16.0%	0.0%	12.5%	20.0%	16.0%	25.0%	19.4%	4.3%	13.1%	0.0%
無回答	1.0%	1.2%	0.0%	1.7%	2.2%	1.4%	0.0%	0.0%	0.0%	0.0%	0.0%	0.0%	0.0%	0.0%	4.3%	1.6%	0.0%	
		398	172	110	115	46	71	30	25	17	16	20	25	32	31	23	61	0
(20) 両親の最終学歴・母親	中学・高校	15.8%	16.9%	15.5%	14.8%	13.0%	18.3%	20.0%	16.0%	17.6%	18.8%	25.0%	12.0%	9.4%	9.7%	17.4%	16.4%	0.0%
	高専	0.3%	0.0%	0.0%	0.9%	0.0%	0.0%	0.0%	0.0%	0.0%	0.0%	0.0%	0.0%	0.0%	0.0%	0.0%	1.6%	0.0%
	専門学校・短大	37.4%	41.9%	31.8%	36.5%	37.0%	43.7%	43.3%	44.0%	29.4%	18.8%	20.0%	40.0%	40.6%	12.9%	30.4%	50.8%	0.0%
	大学	42.2%	36.6%	50.0%	42.6%	41.3%	35.2%	33.3%	36.0%	52.9%	62.5%	55.0%	40.0%	46.9%	71.0%	47.8%	26.2%	0.0%
	大学院	3.8%	3.5%	2.7%	5.2%	6.5%	1.4%	3.3%	4.0%	0.0%	0.0%	0.0%	8.0%	3.1%	6.5%	4.3%	4.9%	0.0%
無回答	0.5%	1.2%	0.0%	0.0%	2.2%	1.4%	0.0%	0.0%	0.0%	0.0%	0.0%	0.0%	0.0%	0.0%	0.0%	0.0%	0.0%	
		398	172	110	115	46	71	30	25	17	16	20	25	32	31	23	61	0
[データ活用の許可]	はい	99.5%	99.4%	99.1%	100.0%	100.0%	100.0%	100.0%	96.0%	100.0%	100.0%	100.0%	96.0%	100.0%	100.0%	100.0%	100.0%	0.0%
	いいえ	0.0%	0.0%	0.0%	0.0%	0.0%	0.0%	0.0%	0.0%	0.0%	0.0%	0.0%	0.0%	0.0%	0.0%	0.0%	0.0%	0.0%
	無回答	0.5%	0.6%	0.9%	0.0%	0.0%	0.0%	0.0%	4.0%	0.0%	0.0%	0.0%	4.0%	0.0%	0.0%	0.0%	0.0%	0.0%
		398	172	110	115	46	71	30	25	17	16	20	25	32	31	23	61	0
[個人情報登録の許可]	はい	94.0%	94.2%	95.5%	92.2%	91.3%	95.8%	93.3%	96.0%	100.0%	100.0%	100.0%	96.0%	87.5%	96.8%	78.3%	95.1%	0.0%
	いいえ	5.5%	5.8%	4.5%	6.1%	8.7%	4.2%	6.7%	4.0%	0.0%	0.0%	0.0%	4.0%	12.5%	0.0%	21.7%	3.3%	0.0%
	無回答	0.5%	0.0%	0.0%	1.7%	0.0%	0.0%	0.0%	0.0%	0.0%	0.0%	0.0%	0.0%	0.0%	3.2%	0.0%	1.6%	0.0%
		398	172	110	115	46	71	30	25	17	16	20	25	32	31	23	61	0
[受験番号]	記入あり	99.7%	99.4%	100.0%	100.0%	100.0%	98.6%	100.0%	100.0%	100.0%	100.0%	100.0%	100.0%	100.0%	100.0%	100.0%	100.0%	0.0%
	記入なし	0.3%	0.6%	0.0%	0.0%	0.0%	1.4%	0.0%	0.0%	0.0%	0.0%	0.0%	0.0%	0.0%	0.0%	0.0%	0.0%	0.0%
		398	172	110	115	46	71	30	25	17	16	20	25	32	31	23	61	0
[お茶大入試方法]	一般	78.9%	76.7%	81.8%	79.1%	71.7%	76.1%	86.7%	76.0%	88.2%	87.5%	75.0%	76.0%	84.4%	80.6%	78.3%	78.7%	0.0%
	推薦(帰国含む)・文教育学部	9.8%	22.7%	0.0%	0.0%	28.3%	22.5%	13.3%	24.0%	0.0%	0.0%	0.0%	0.0%	0.0%	0.0%	0.0%	0.0%	0.0%
	推薦(帰国含む)・理学部	3.8%	0.0%	13.6%	0.0%	0.0%	0.0%	0.0%	0.0%	11.8%	12.5%	15.0%	16.0%	12.5%	0.0%	0.0%	0.0%	0.0%
	推薦(帰国含む)・生活科学部	5.3%	0.0%	0.9%	17.4%	0.0%	0.0%	0.0%	0.0%	0.0%	0.0%	0.0%	4.0%	0.0%	16.1%	13.0%	19.7%	0.0%
	AO	1.5%	0.6%	1.8%	2.6%	0.0%	1.4%	0.0%	0.0%	0.0%	0.0%	5.0%	0.0%	3.1%	3.2%	4.3%	1.6%	0.0%
高校	0.8%	0.0%	1.8%	0.9%	0.0%	0.0%	0.0%	0.0%	0.0%	0.0%	5.0%	4.0%	0.0%	0.0%	4.3%	0.6%	0.0%	
		398	172	110	115	46	71	30	25	17	16	20	25	32	31	23	61	0
[続柄]	父親	27.1%	25.0%	25.5%	32.2%	15.2%	33.8%	26.7%	16.0%	35.3%	0.0%	20.0%	28.0%	34.4%	35.5%	26.1%	32.8%	0.0%
	母親	71.9%	73.8%	74.5%	66.1%	82.6%	66.2%	73.3%	80.0%	64.7%	100.0%	80.0%	72.0%	65.6%	61.3%	73.9%	65.6%	0.0%
	その他	0.5%	0.6%	0.0%	0.9%	2.2%	0.0%	0.0%	0.0%	0.0%	0.0%	0.0%	0.0%	0.0%	3.2%	0.0%	0.0%	0.0%
	無回答	0.5%	0.6%	0.0%	0.9%	0.0%	0.0%	0.0%	4.0%	0.0%	0.0%	0.0%	0.0%	0.0%	0.0%	0.0%	1.6%	0.0%

1.合格大学（数字は延べ人数）

	全体 (617)	文教育学部 (261)	理学部 (161)	生活科学部 (195)
1	明治大学 (78)	早稲田大学 (41)	東京理科大学 (44)	明治大学 (34)
2	早稲田大学 (73)	津田塾大学 (35)	明治大学 (15)	日本女子大学 (31)
3	立教大学 (71)	立教大学 (35)	上智大学 (14)	立教大学 (22)
4	東京理科大学 (51)	明治大学 (29)	立教大学 (14)	早稲田大学 (21)
5	津田塾大学 (50)	上智大学 (16)	早稲田大学 (11)	津田塾大学 (10)
6	日本女子大学 (42)	東京女子大学 (13)	中央大学 (8)	青山学院大学 (9)
7	上智大学 (37)	立命館大学 (10)	日本女子大学 (7)	法政大学 (9)
8	青山学院大学 (23)	慶應義塾大学 (9)	青山学院大学 (6)	東京農業大学 (8)
9	中央大学 (23)	中央大学 (9)	慶應義塾大学 (5)	上智大学 (7)
10	法政大学 (20)	青山学院大学 (8)	津田塾大学 (5)	中央大学 (6)
11	慶應義塾大学 (19)	法政大学 (6)	法政大学 (5)	慶應義塾大学 (5)
12	東京女子大学 (18)	学習院大学 (5)	同志社大学 (4)	東京理科大学 (5)
13	立命館大学 (15)	明治学院大学 (5)	立命館大学 (4)	東京家政大学 (4)
14	東京農業大学 (12)	国際基督教大学 (4)	学習院大学 (3)	京都女子大学 (3)
15	同志社大学 (9)	東洋大学 (4)	東京女子大学 (3)	関西大学 (2)
16	学習院大学 (8)	日本女子大学 (4)	東京農業大学 (3)	昭和女子大学 (2)
17	明治学院大学 (7)	関西学院大学 (3)	芝浦工業大学 (2)	東京女子大学 (2)
18	関西学院大学 (4)	西南学院大学 (3)	日本大学 (2)	同志社大学 (2)
19	国際基督教大学 (4)	同志社大学 (3)	関西学院大学 (1)	防衛大学校 (2)
20	東京家政大学 (4)	都留文科大学 (2)	近畿大学 (1)	明治学院大学 (2)
21	東洋大学 (4)	東京理科大学 (2)	神奈川大学 (1)	実践女子大学 (1)
22	日本大学 (4)	日本大学 (2)	成蹊大学 (1)	女子栄養大学 (1)
23	京都女子大学 (3)	國學院大学 (2)	東京薬科大学 (1)	昭和薬科大学 (1)
24	西南学院大学 (3)	フェリス女学院大学 (1)	北里大学 (1)	専修大学 (1)
25	関西大学 (2)	京都産業大学 (1)		相模女子大学 (1)
26	芝浦工業大学 (2)	国学院大学 (1)		東京海洋大学 (1)
27	昭和女子大学 (2)	国際教養大学 (1)		文教大学 (1)
28	都留文科大学 (2)	鹿児島県立短期大学 (1)		北里大学 (1)
29	防衛大学校 (2)	神戸大学 (1)		立命館大学 (1)
30	北里大学 (2)	東京大学 (1)		
31	國學院大学 (2)	東京農業大学 (1)		
32	フェリス女学院大学 (1)	南山大学 (1)		
33	京都産業大学 (1)	日本女子体育大学 (1)		
34	近畿大学 (1)	福岡大学 (1)		
35	国学院大学 (1)			
36	国際教養大学 (1)			
37	鹿児島県立短期大学 (1)			
38	実践女子大学 (1)			
39	女子栄養大学 (1)			
40	昭和薬科大学 (1)			

	全体 (617)	文教育学部 (261)	理学部 (161)	生活科学部 (195)
41	神戸大学 (1)			
42	神奈川大学 (1)			
43	成蹊大学 (1)			
44	専修大学 (1)			
45	相模女子大学 (1)			
46	東京海洋大学 (1)			
47	東京大学 (1)			
48	東京薬科大学 (1)			
49	南山大学 (1)			
50	日本女子体育大学 (1)			
51	福岡大学 (1)			
52	文教大学 (1)			

2.合格大学志望学部（数字は延べ人数）

	全体 (451)	文教育学部 (125)	理学部 (158)	生活科学部 (168)
1	理工学部 (70)	学芸学部 (35)	理工学部 (62)	家政学部 (35)
2	学芸学部 (50)	現代教養学部 (13)	理学部 (44)	学芸学部 (10)
3	理学部 (50)	法学部 (11)	教育学部 (6)	法学部 (9)
4	家政学部 (37)	教育学部 (8)	農学部 (6)	教育人間科学部 (9)
5	法学部 (21)	文化構想学部 (7)	学芸学部 (5)	応用生物科学部 (8)
6	教育学部 (20)	社会学部 (6)	工学部 (5)	社会学部 (8)
7	現代教養学部 (18)	政治経済学部 (5)	薬学部 (5)	政治経済学部 (8)
8	社会学部 (14)	教養学部 (4)	現代教養学部 (3)	理工学部 (7)
9	政治経済学部 (13)	現代心理学部 (3)	生命医科学部 (3)	教育学部 (6)
10	農学部 (12)	商学部 (3)	生命科学部 (3)	農学部 (6)
11	教育人間科学部 (11)	国際日本学部 (3)	基幹理工学部 (2)	人間科学部 (6)
12	応用生物科学部 (10)	教育人間科学部 (2)	地域環境科学部 (2)	理学部 (5)
13	文化構想学部 (9)	総合人間科学部 (2)	法学部 (1)	現代心理学部 (5)
14	現代心理学部 (8)	心理学部 (2)	商学部 (1)	商学部 (3)
15	人間科学部 (8)	経営学部 (2)	家政学部 (1)	国際日本学部 (3)
16	工学部 (7)	総合情報学部 (2)	応用生物科学部 (1)	総合人間科学部 (3)
17	商学部 (7)	理工学部 (1)	人間科学部 (1)	生活科学部 (3)
18	薬学部 (7)	理学部 (1)	情報科学部 (1)	工学部 (2)
19	国際日本学部 (6)	家政学部 (1)	文理学部 (1)	薬学部 (2)
20	総合人間科学部 (5)	応用生物科学部 (1)	先進理工学部 (1)	現代教養学部 (2)
21	教養学部 (4)	人間科学部 (1)	創造理工学部 (1)	文化構想学部 (2)
22	心理学部 (3)	人間社会学部 (1)	医学部 (1)	人間社会学部 (2)
23	人間社会学部 (3)	観光学部 (1)	基礎工学部 (1)	キャリアデザイン学部 (2)
24	生活科学部 (3)	情報科学部 (1)	生命科学部科 (1)	スポーツ科学部 (2)
25	生命医科学部 (3)	文理学部 (1)		デザイン工学部 (2)
26	生命科学部 (3)	外国語学部 (1)		情報コミュニケーション学部 (2)
27	キャリアデザイン学部 (2)	国際関係学部 (1)		人間環境学部 (2)
28	スポーツ科学部 (2)	人間総合科学部 (1)		総合政策学部 (2)
29	デザイン工学部 (2)	人文学部 (1)		先進理工学部 (1)
30	観光学部 (2)	体育学部 (1)		創造理工学部 (1)
31	基幹理工学部 (2)	文化学部 (1)		心理学部 (1)
32	経営学部 (2)	文科三類 (1)		観光学部 (1)
33	情報コミュニケーション学部 (2)	文学科 (1)		グローバル・コミュニケーション学部 (1)
34	情報科学部 (2)			コミュニティ福祉学部 (1)
35	人間環境学部 (2)			栄養科学部 (1)
36	先進理工学部 (2)			栄養学部 (1)
37	創造理工学部 (2)			海洋科学部 (1)
38	総合情報学部 (2)			人文・社会科学群 (1)
39	総合政策学部 (2)			政策科学部 (1)
40	地域環境科学部 (2)			理工学専攻 (1)

	全体 (451)	文教育学部 (125)	理学部 (158)	生活科学部 (168)
41	文理学部 (2)			
42	グローバル・コミュニケーション学部 (1)			
43	コミュニティ福祉学部 (1)			
44	医学部 (1)			
45	栄養科学部 (1)			
46	栄養学部 (1)			
47	海洋科学部 (1)			
48	外国語学部 (1)			
49	基礎工学部 (1)			
50	国際関係学部 (1)			
51	人間総合科学部 (1)			
52	人文・社会科学群 (1)			
53	人文学部 (1)			
54	政策科学部 (1)			
55	生命科学部科 (1)			
56	体育学部 (1)			
57	文化学部 (1)			
58	文科三類 (1)			
59	文学科 (1)			
60	理工学専攻 (1)			

平成24年度 新入生の生活に関する調査

発行日：平成24年10月

発行：国立大学法人 お茶の水女子大学 学生支援センター
東京都文京区大塚 2-1-1
TEL 03-5978-2646
FAX 03-5978-5894
MAIL gakusei@cc.ocha.ac.jp
