

学生便覧

2008

キャンパスガイド



 お茶の水女子大学
 Ochanomizu University

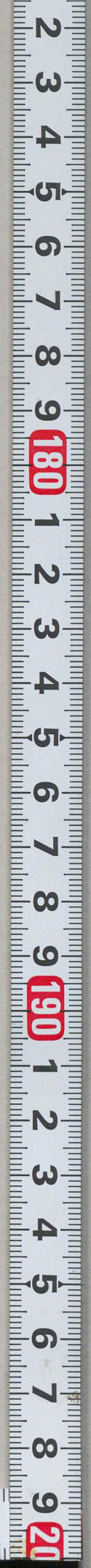
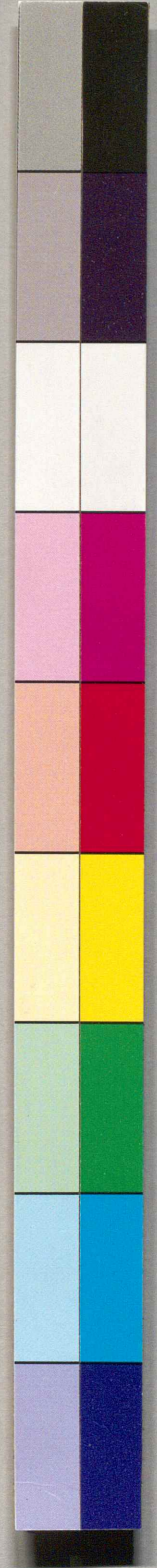

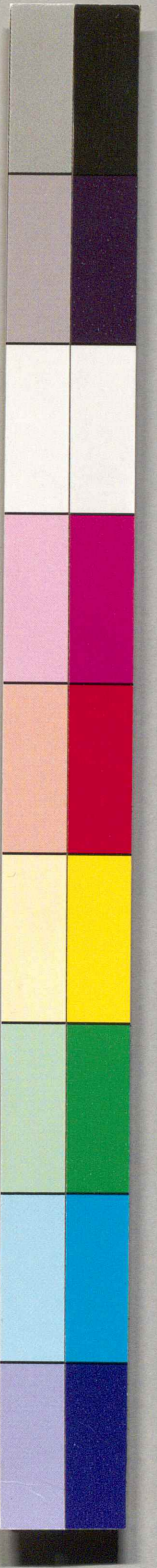

目次

本書ホームページのご案内

キャンパスマップ

巻頭語 理事長 加藤 浩一

I 学長のお話

学長のお話

II 理事長のお話

理事長のお話

III 学長のお話

学長のお話

IV 理事長のお話

理事長のお話

V 学長のお話

学長のお話

VI 理事長のお話

理事長のお話

VII 学長のお話

学長のお話

VIII 理事長のお話

理事長のお話

IX 学長のお話

学長のお話

X 理事長のお話

理事長のお話

XI 学長のお話

学長のお話

XII 理事長のお話

理事長のお話

XIII 学長のお話

学長のお話

XIV 理事長のお話

理事長のお話

XV 学長のお話

学長のお話

XVI 理事長のお話

理事長のお話

XVII 学長のお話

学長のお話

XVIII 理事長のお話

理事長のお話

目次

| | |
|-------------------|----|
| 目次 | |
| 本学ホームページのご紹介 | |
| キャンパスマップ | |
| 学年暦・授業時間・カレンダー | 4 |
| I 学生対応事務組織 | 6 |
| 学生関係窓口と取扱時間 | 6 |
| II 諸手続等 | 8 |
| 学生証・各種証明書 | 8 |
| 各種手続 | 10 |
| 学生への連絡方法 | 14 |
| III 学生生活 | 15 |
| 成績優秀者への奨学金制度 | 15 |
| 学生宿舎 | 16 |
| アパートなど | 17 |
| 食堂・購買 | 17 |
| ごみの分別収集 | 18 |
| 悪徳商法・勧誘等 | 20 |
| ストーカー被害の防止 | 21 |
| 災害時の対応 | 21 |
| 学生教育研究災害傷害保険 | 22 |
| 駐輪・駐車 | 24 |
| アルバイト情報 | 25 |
| 拾得物・遺失物 | 25 |
| 盗難について | 25 |
| IV 学生相談 | 26 |
| 学生相談体制 | 27 |
| 生活・健康相談 | 28 |
| 学年担当教員・顧問教員 | 28 |
| 保健管理センター | 28 |
| 学生相談室 | 30 |
| セクシュアル・ハラスメント等相談室 | 31 |
| 留学生相談室 | 32 |
| ピアサポートプログラム | 32 |
| 院生相談窓口 | 33 |
| 経済的相談 | 33 |
| 学費・その他費用 | 33 |
| 学資貸付金 | 34 |

| | |
|---------------------|----|
| 授業料免除・徴収猶予 | 35 |
| 奨学金 | 36 |
| V 進路 | 38 |
| 就職相談 | 38 |
| 就職情報資料室 | 39 |
| VI 留学 | 40 |
| VII 課外活動 | 41 |
| 自治会活動 | 41 |
| サークル活動 | 42 |
| 貸出物品について | 44 |
| 団体の設立 | 44 |
| 德音祭 | 45 |
| 学内掲示・ビラ配りなど | 45 |
| ボランティア | 46 |
| 課外活動施設 | 46 |
| 学生会館 | 46 |
| 課外活動共用施設 | 47 |
| テニスコートの利用について | 47 |
| 野外教育施設 | 48 |
| 志賀高原体育運動場 | 48 |
| 館山野外教育施設 | 50 |
| VIII 学習研究のための施設 | 51 |
| 図書館 | 51 |
| 情報基盤センター | 54 |
| グローバル教育センター | 55 |
| 貸与パソコン相談室 | 58 |
| IX その他の学外施設 | 59 |
| 八王子セミナーハウス | 59 |
| 草津セミナー・ハウス | 60 |
| 博物館等への無料入館について | 61 |
| X 学生生活関係諸規定 | 63 |
| 学生自治会規約 | 64 |
| 大学院生会規約 | 68 |
| 附 録 | |
| 大学主要建物・施設・教室・研究室案内図 | 73 |

●本学ホームページのご紹介●

本学公式ホームページ

<http://www.ocha.ac.jp>



休講情報をはじめ、大学で行われている研究やシンポジウムなどの告知が数多くされています。履修に関することや授業のシラバス、行事予定なども確認することができます。

また、奨学金や授業料免除、学生寮のことなど学生生活に関係する事柄についても、ホームページから情報を得られますので、積極的に活用してください。

大学ホームページで確認できる情報一覧

| | |
|--------|----------------------------------|
| 学生生活関係 | ○奨学金 ○授業料免除 ○学生寮（国際学生宿舎、小石川寮） |
| | ○課外活動（届出、貸出物品一覧など） ○学園祭 |
| | ○学生相談室 ○就職 ○ピアサポートプログラム |
| 履修関係 | ■休講情報 ■教室変更 ■時間割変更 ■インフォメーション |
| | ○休学・復学・退学の手続 キャンパススケジュール |
| | ○シラバス ○教務年間日程 ○教員免許など各種資格取得 |
| | ○学部・院 教育研究者情報 ○各学部・大学院紹介 |
| その他 | ○科目等履修生、研究生、聴講生の募集 ○証明書発行の手続 |
| | ○本学の歩み ○同窓会・後援会・生活協同組合 ○国際交流（留学） |
| | ○イベント情報 ○公開講座 ○セミナー案内 ○大学刊行物 |
| | ○図書館、情報基盤センターなど各種センター利用案内 |

注 ■印の情報は携帯電話でも確認することができます。

学生ポータルサイト

大学公式ホームページ以外にも、学内はもちろん学外からでも授業や学生生活に関する情報にアクセスが可能な学生ポータルサイトを開設しています。（平成20年度開設）

パソコン用ホームページ

<http://tw.ao.ocha.ac.jp>



携帯電話用ホームページ

<http://tw.ao.ocha.ac.jp/k/>



<注意>

学生ポータルサイトへのアクセスには「お茶大アカウント」が必要です。



キャンパス

Map of

マップ

Campus

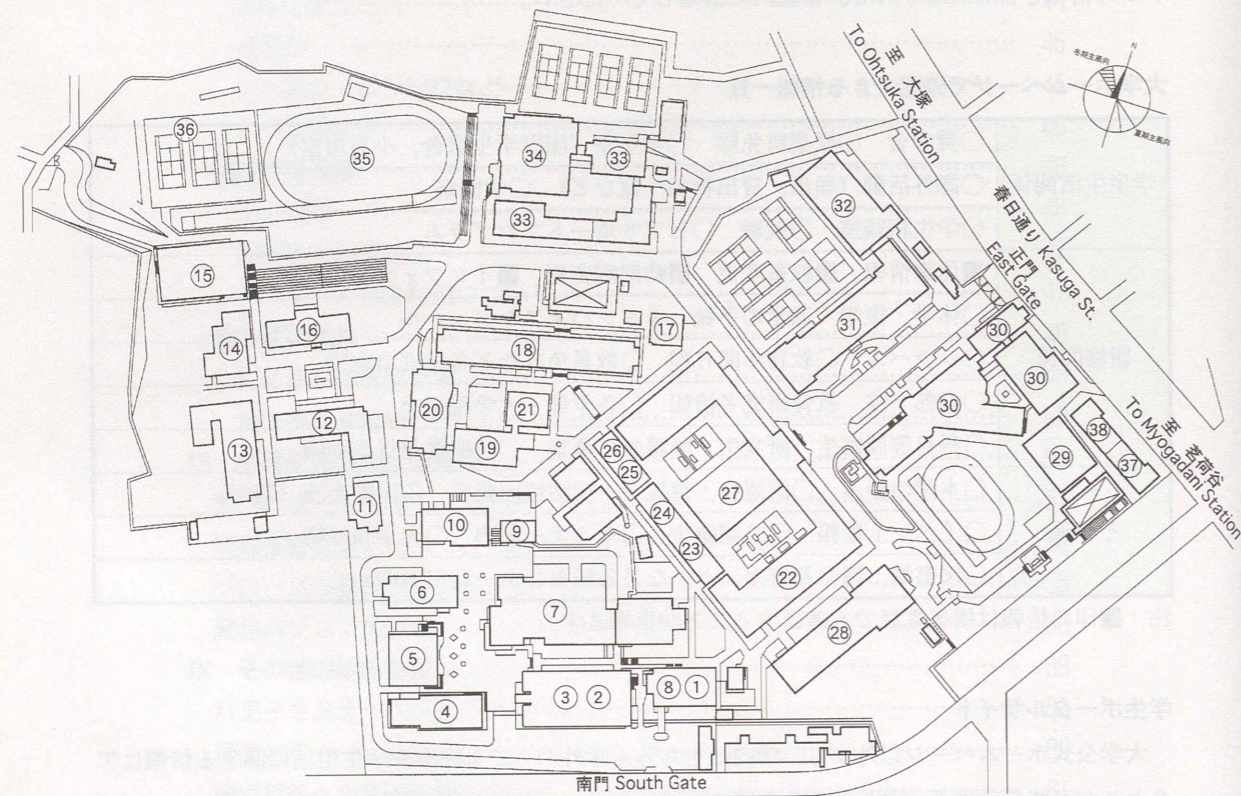

- ① 学生センター
Student Center
- ② 文教育学部 1 号館
Faculty of Letters & Education,
Building 1
- ③ グローバル世界教育センター
International Exchange and Education Center
- ④ 共通講義棟 1 号館
Inter-Faculty Building 1
- ⑤ 共通講義棟 2 号館
Inter-Faculty Building 2
- ⑥ 共通講義棟 3 号館
Inter-Faculty Building 3
- ⑦ 附属図書館
University Library
- ⑧ ジェンダー研究センター
Institute for Gender Studies
- ⑨ 保健管理センター
Health Care Center
- ⑩ 食堂
Cafeteria
- ⑪ 課外活動共用施設
Student Club Facility
- ⑫ 学生会館
Student Hall
- ⑬ 文教育学部 2 号館
Faculty of Letters & Education,
Building 2
- ⑭ 課外活動団体談話室
Student Meeting Center
- ⑮ 大学体育館
University Gymnasium
- ⑯ 人間文化創成科学研究科・全学共用研究棟
Graduate School of Humanities &
Sciences Building
- ⑰ ラジオアイソトープ実験センター
Radioisotope Research Center
- ⑱ 理学部 1 号館
Faculty of Science, Building 1
- ⑲ 理学部 2 号館
Faculty of Science, Building 2
- ⑳ 理学部 3 号館
Faculty of Science, Building 3

- ㉑ 情報基盤センター
Information, Media and Education Square
- ㉒ 大学本館
University Main Building
(International Affairs Division)
- ㉓ 人間発達教育研究センター
Human Development Education Research Center
- ㉔ 生活科学部本館 2
Faculty of Human Life &
Environmental Sciences, Main Building 2
- ㉕ 総合研究棟
Comprehensive Research Building
- ㉖ 生活環境研究センター
Institute of Environmental Science for
Human Life
- ㉗ 大学講堂
Auditorium
- ㉘ 附属幼稚園
Kindergarten
- ㉙ 附属小学校体育館
Elementary School Gymnasium
- ㉚ 附属小学校校舎
Elementary School Building
- ㉛ 附属高等学校校舎
High School Main Building
- ㉜ 附属高等学校体育館
High School Gymnasium
- ㉝ 附属中学校校舎
Junior High School Building
- ㉞ 附属中学校体育館
Junior High School Gymnasium
- ㉟ 大学運動場
University Sports Ground
- ㊱ 大学テニスコート
University Tennis Courts
- ㊲ 作楽会館
Sakura Hall
- ㊳ 桜蔭会館
Ohin Hall

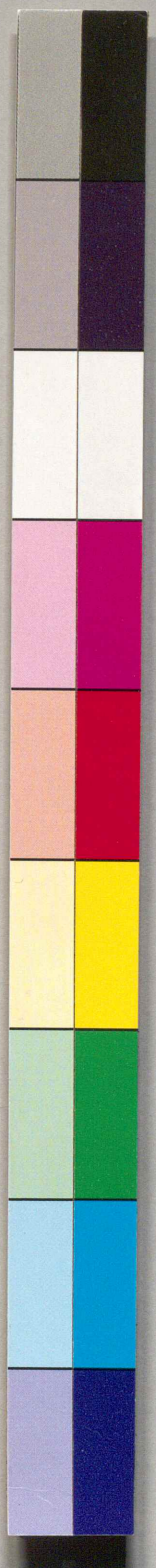

平成20年度 主要学年暦

前学期

◆平成20年◆

- 4月上旬 19年度後学期成績開示（開講科目・時間割等配付）
- 4月7日(月) 入学式
- 4月8日(火) 第1回TOEIC試験
- 4月上旬～中旬 英語クラス分け申告（詳細掲示）
- 4月中旬 基礎ゼミⅠ・教職総合演習・LA科目演習科目クラス分け申告（詳細掲示）
- 4月14日(月) 前学期授業開始
- 4月15日(火)～4月18日(金) 学生健康診断
- 4月中旬～下旬 前学期履修登録

5月31日(土) ホームカミングデイ

6月下旬～7月上旬 後学期英語クラス分け申告（詳細掲示）

7月23日(水)～7月29日(火) 前学期末試験・補講期間

7月30日(水)～8月1日(金) 補講期間

8月2日(土)～9月7日(日) 夏期休業

9月8日(月)～9月12日(金) 前学期末試験・補講期間

9月13日(土)～9月30日(火) 夏期休業

9月30日(火) 9月卒業式、学位記授与式

〈授業時間〉

| | |
|-------|-------------|
| 1・2限 | 9:00～10:30 |
| 3・4限 | 10:40～12:10 |
| 5・6限 | 13:20～14:50 |
| 7・8限 | 15:00～16:30 |
| 9・10限 | 16:40～18:10 |

後学期

◆平成20年◆

- 10月1日(水) 後学期授業開始
- 10月上旬 20年度前学期成績開示
- 10月上旬 後学期履修登録

11月7日(金) 微音祭準備のため休講（学部のみ）

11月8日(土)、9日(日) 微音祭

11月29日(土) 創立記念日（休講）

12月19日(金) 金曜の授業を開講せず、月曜の授業開講

12月24日(水)～1月7日(水) 冬期休業

◆平成21年◆

1月8日(水) 木曜の授業を開講せず、月曜の授業開講

2月3日(火)～2月4日(水) 後学期末試験・補講期間

2月5日(水) 大学院入試のため休講※木曜日の後学期末試験は2月10日(火)に実施

2月6日(金)～2月10日(火) 後学期末試験・補講期間

2月12日(水) 第2回TOEIC試験

2月23日(水) 卒業予定者発表

2月中旬 英語クラス分け申告（詳細掲示）

3月23日(月) 卒業式・学位記授与式

※カレンダーの は授業日など（補講・期末試験も含む）

| 4 | | | | | | | 5 | | | | | | | 6 | | | | | | | 7 | | | | | | |
|----|----|----|----|----|----|----|----|----|----|----|----|----|----|----|----|----|----|----|----|----|----|----|----|----|----|----|----|
| 日 | 月 | 火 | 水 | 木 | 金 | 土 | 日 | 月 | 火 | 水 | 木 | 金 | 土 | 日 | 月 | 火 | 水 | 木 | 金 | 土 | 日 | 月 | 火 | 水 | 木 | 金 | 土 |
| | | 1 | 2 | 3 | 4 | 5 | 6 | 7 | 8 | 9 | 10 | 11 | 12 | 13 | 14 | 15 | 16 | 17 | 18 | 19 | 20 | 21 | 22 | 23 | 24 | 25 | 26 |
| 27 | 28 | 29 | 30 | | | | 25 | 26 | 27 | 28 | 29 | 30 | 31 | 29 | 30 | | | | | | 27 | 28 | 29 | 30 | 31 | | |
| 8 | | | | | | | 9 | | | | | | | 10 | | | | | | | 11 | | | | | | |
| 日 | 月 | 火 | 水 | 木 | 金 | 土 | 日 | 月 | 火 | 水 | 木 | 金 | 土 | 日 | 月 | 火 | 水 | 木 | 金 | 土 | 日 | 月 | 火 | 水 | 木 | 金 | 土 |
| | | | | | 1 | 2 | 3 | 4 | 5 | 6 | 7 | 8 | 9 | 10 | 11 | 12 | 13 | 14 | 15 | 16 | 17 | 18 | 19 | 20 | 21 | 22 | 23 |
| 24 | 25 | 26 | 27 | 28 | 29 | 30 | 28 | 29 | 30 | | | | | 26 | 27 | 28 | 29 | 30 | 31 | 23 | 24 | 25 | 26 | 27 | 28 | 29 | |
| 31 | | | | | | | | | | | | | | | | | | | | | 30 | | | | | | |
| 12 | | | | | | | 1 | | | | | | | 2 | | | | | | | 3 | | | | | | |
| 日 | 月 | 火 | 水 | 木 | 金 | 土 | 日 | 月 | 火 | 水 | 木 | 金 | 土 | 日 | 月 | 火 | 水 | 木 | 金 | 土 | 日 | 月 | 火 | 水 | 木 | 金 | 土 |
| | | 1 | 2 | 3 | 4 | 5 | 6 | 7 | 8 | 9 | 10 | 11 | 12 | 13 | 14 | 15 | 16 | 17 | 18 | 19 | 20 | 21 | 22 | 23 | 24 | 25 | 26 |
| 27 | 28 | 29 | 30 | 31 | | | 25 | 26 | 27 | 28 | 29 | 30 | 31 | 22 | 23 | 24 | 25 | 26 | 27 | 28 | 22 | 23 | 24 | 25 | 26 | 27 | 28 |
| | | | | | | | | | | | | | | | | | | | | | 29 | 30 | 31 | | | | |



学生対応事務組織



学生関係窓口と取扱時間

| 部署名 | 業務内容 | 取扱時間 | 場所 |
|------------------|---|-------------------|----------|
| 教務チーム | 1 教育課程及び・授業に関すること 2 入学・卒業・退学・休学・復学及び転学部・転学科等の学籍に関すること 3 修学指導に関すること 4 履修登録に関すること 5 学業成績の管理及び記録に関すること 6 学業成績、修得単位に係る諸証明及び卒業（見込）証明書等の発行に関すること 7 教育職員免許状、その他の資格取得に関すること | | 学生センター1階 |
| 学生支援チーム | 1 奨学金に関すること 2 授業料の免除、徴収の猶予に関すること 3 学寮（国際学生宿舎、小石川寮）に関すること 4 就職（ガイダンス）に関すること 5 アルバイトに関すること（家庭教師） 6 学生教育研究災害傷害保険 7 学生相談室に関すること 8 通学証明書、学生旅客運賃割引証の発行に関すること 9 学生会館及び課外活動施設の管理に関すること 10 課外活動（サークル活動・団体・集会・掲示など）に関すること 11 学生に対する広報に関すること 12 学資貸付金に関すること | 月～金 8：30～17：15 | 学生センター2階 |
| 就職情報資料室（学生支援チーム） | 1 就職相談 2 就職に関する情報提供 (1) 先輩の就職活動記録 (2) 企業からの求人票 (3) 就職ガイダンスに関すること (4) 公務員、教員 (5) Uターン就職・外資系企業情報 3 就職に必要な推薦書の発行 4 採用内定届の受理 | | |
| 国際交流チーム | 1 外国人留学生に関すること 2 海外留学に関すること 3 国際本部に関すること | | |
| 経理チーム | 授業料その他の納入に関すること | | 大学本館114室 |
| 資産管理チーム | 野外教育施設に関すること（志賀高原・館山野外教育施設） | | |

★授業、履修手続関係については、履修ガイドを参照してください。なお、大学院の教務関係の詳細については、「大学院人間文化創成科学研究科博士前期課程履修要項」及び「大学院人間文化創成科学研究科博士後期課程履修等に関する案内」を参照してください。

| 部署名 | 業務内容 | 取扱時間 | 場所 |
|--------------|--|---|------------|
| 図書館 | 1 図書館資料の検索・閲覧・貸出・返却に関すること 2 図書館利用上の利用指導や相談の受付 3 学外図書館の利用 (1) 紹介状の発行 (2) 国立国会図書館・他大学からの図書の貸出 (3) (他施設所蔵の) 文献複写の依頼 4 希望図書の購入 | 月～金 9：00～21：00 土 9：00～17：00 (その他臨時閉館もあり) 3については 月～金 9：00～17：00 | 図書館 |
| 保健管理センター | 1 健康相談の実施 2 定期健康診断の実施とアフターフォロー 3 健康診断書の発行 4 事故や急病への応急処置 5 学生の保健管理に関すること | 月～金 9：00～17：00 (12：00～13：00を除く) | 保健管理センター |
| 情報基盤センター | 1 コンピュータの利用・登録に関すること 2 コンピュータの利用に関する相談・回答 | 月～金 10：30～17：00 | 情報基盤センター |
| 学生相談室 | 1 個人相談 2 人権相談窓口 3 心理教育プログラム（グループワークなど） | 月～金 10：00～16：00 | 学生会館 |
| セクハラ等人権侵害相談室 | セクシャル・ハラスメントその他の人権侵害についての相談 | 月・水 10：00～17：00 | 保健管理センター1階 |

I

学生対応事務組織

諸 手 続 等

学生証・各種証明書

学生証(ICカード)

[担当：学生センター(学生支援チーム)]

学生証は大学の内外に対してお茶の水女子大学の学生であることを証明するものであり、図書館の利用、定期検診の受診、各種証明書の発行などにもこれを必要とします。

●注意事項

- ① 本証は常に携帯し、必要に応じて提示しなければならない。
- ② 本証を更新するとき、または退学等によって学籍を離れた時は、返却すること。
- ③ 本証を紛失したときは、直ちに学生支援チームに届出ること。
- ④ 本証は、他人に貸与または譲渡することはできない。

●再交付

紛失又は著しく破損した場合は、直ちに学生支援チームで再交付の申請手続きをしてください。その際、写真が必要となります。

改姓等の場合は、再交付手続きと同時に氏名等の変更手続きを行う必要がありますので学生支援チームおよび教務チームまで届出てください。

●更新手続き

留年、休学などにより、本証の有効期限を超えて在学する場合には年度末に、学生支援チームで更新手続きを行ってください。

学生証にはICチップが入っています

紛失すると、氏名・生年月日・学籍番号などの個人情報流出する恐れがあるので取扱いには十分注意してください。

また、磁力を発するものを近づけたり、炎天下に放置するとデータが消滅することがあります。ICチップ部分が破損すると情報が読み取れなくなりますので注意してください。

通学証明書

[担当：学生センター(学生支援チーム)]

通学に利用する鉄道及びバス等で通学定期券を購入するには、通学証明書が必要です。

●JR、私鉄、都営バスの通学定期券を購入する場合

学生証の裏に学生支援チームから配布されるシールを貼り付け、住所などを記入(大学の確認印が必要)したものを提示することで購入できます。

余白がなくなった場合や、住所変更の場合には学生支援チームまで申し出てください。

●バス(都営バスを除く)の通学定期券を購入する場合

学生証の他に通学証明書の交付申請をする必要があります。学生支援チーム窓口にて申請してください。

学生旅客運賃割引証(学割証)

[担当：学生センター(学生支援チーム)]

JRなどでの利用区間が片道101km以上ある場合、運賃が2割引になります。(往復割引乗車

券についても適用になります。)

●発行について

証明書自動発行機で発行できます。発行の日から3ヶ月間有効です。(最終学年の場合は卒業年度末まで)

●注意事項

- ① 記名人以外の使用はできません。
- ② 往復乗車券は学割証1枚で購入できます。
- ③ 枚数制限はありませんが、必要最小限の使用を心がけてください。
- ④ その他学割証裏面の注意事項をよく読み、過誤のないよう十分気をつけてください。

在学証明書

[担当：学生センター(学生支援チーム)]

本学に在学していることを証明するものです。

証明書自動発行機で発行できます。(和文のみ)

英文在学証明書は窓口での手続きが必要となりますので、学生支援チームまで申請してください。

証明書自動発行機について

*自動発行機は学生証がないと使用できません

証明書自動発行機は、学生センター1階にあり、学生証に入っているICチップによって本人確認を行い、自動的に各種証明書を発行することができます。

●発行可能な証明書

- ・在学証明書
- ・健康診断書
- ・JR学割証明書
- ・成績証明書(学部・博士前期課程在学生のみ)
- ・卒業(修了)見込証明書

以上の5種類です。

いずれも和文のみで、英文の発行を希望する場合には窓口で申請してください。

証明書自動発行機を、初めて使用する場合は暗証番号設定方法

- ・画面右手にある白い四角に学生証をかざしてください
- ↓
- ・「新しい暗証番号を設定してください」とアナウンスが流れるので数字4桁の暗証番号を入力してください
- ↓
- ・再度、暗証番号入力画面になるので同じ番号を入力してください。これで設定ができました
- ↓
- ・次からは学生証をかざして暗証番号を入力すると、発行できる証明書一覧が表示されるので機械の案内どおりに操作してください

II

諸 手 続 等

各種手続

学生センターについて

学生に関する窓口事務は、『学生センター』で行っています。

学生センターは、教務チーム・学生支援チーム・入試チーム・国際交流チームにわかれ、学生の福利厚生等の生活支援、就職相談、教務事務、入試事務、留学事務に関する業務を行っています。

学年担当や顧問教員、種々の委員会等と緊密な連絡をとって、学生生活の向上を計るよう努力しています。(各業務はP6参照)

履修に関することはもちろんアルバイト、奨学金、課外活動等みなさんの生活に関係の深いことを扱っていますから、わからないことや困ったことがあれば遠慮なく学生センターへ来て相談してください。

学生への連絡は、原則として各学部及び学生センター前掲示で行いますので、常に掲示板を確認するように心掛けてください。(掲示板と併せてホームページに載せることもあります)

住所変更届・改姓届等について

〔担当：学生センター（教務チーム）〕

学生センターではみなさんに入学時に提出してもらった学籍簿を基に学生証、在学証明書、通学証明書等各種証明書類の発行や卒業・修了時に授与する学位記を作成しています。学籍簿に記載した住所、保証人、本籍等を変更する時、あるいは改姓をした時は、各変更届を必ず提出してください。

特に住所は各種証明書類の発行や緊急の連絡の際に必要ですから、変更した時は住所変更届をすみやかに教務チーム教務係に提出してください。(学生センター1階)。変更届の用紙は教

務チームにあります。

休学・退学・復学の手続

〔担当：学生センター（教務チーム）〕

いろいろな事情により、休学や退学をしなければならない場合は、各自所属する学科等の学年担当や指導教員とよく相談のうえ、教務チーム教務係で手続を行ってください。

休学可能な年限や在学可能な年限は次表のとおり各所属で違うので、注意してください。

| 課程等 | 修業年限 | 在学年限 (修業年限×2) | 休学年限 (累計) | 在籍年限 (計) |
|--------|------|------------------|--------------|-------------|
| 学部 | 4年 | 8年 | 4年 | 12年 |
| 3年次編入学 | 2年 | 4年 | 2年 | 6年 |
| 博士前期課程 | 2年* | 4年* | 2年 | 6年* |
| 博士後期課程 | 3年 | 6年 | 3年 | 9年 |

*長期履修制度を利用する場合、修業年限・在学年限・在籍年限については、*印の年数に延長する年数を加える(休学年限は変わらない)

(注) 休学期間は、卒業・終了の要件としての修業年限に含まれない。

○休学願、退学願、復学願はそれぞれの期日の1か月前までに、教務チーム教務係に提出しなければなりません。

○休学願、退学願を提出するためには、それまでの授業料が納入済でなければなりません。

○休学願、退学願を3月又は9月までに手続をした場合は、休学については、休学許可期間分の授業料、退学については退学日の翌月以降の授業料が免除されます。(休学許可・退学許可は、教授会等の審議事項になりますので、原則として2月または8月までに願いを提出してください。)

授業料納入月(4月又は10月)以降に願い出た場合は、当該学期分の授業料は納入しなければなりません。

※学期の中途での休学・退学においても、3月又は9月までに手続きを行わないと、授業料の免除対象になりません。

学生センター 案内図

自動発行機は入り口反対側にあります

学生センター1階 教務チーム・教育企画チーム・教育支援チーム

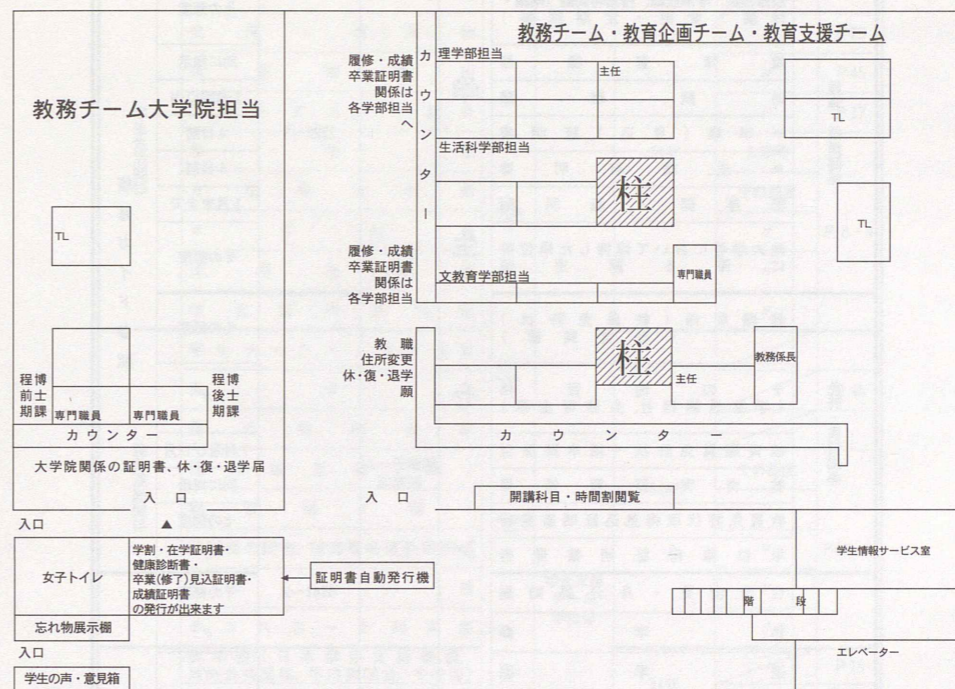

学生センター2階 学生支援チーム・入試チーム・国際交流チーム

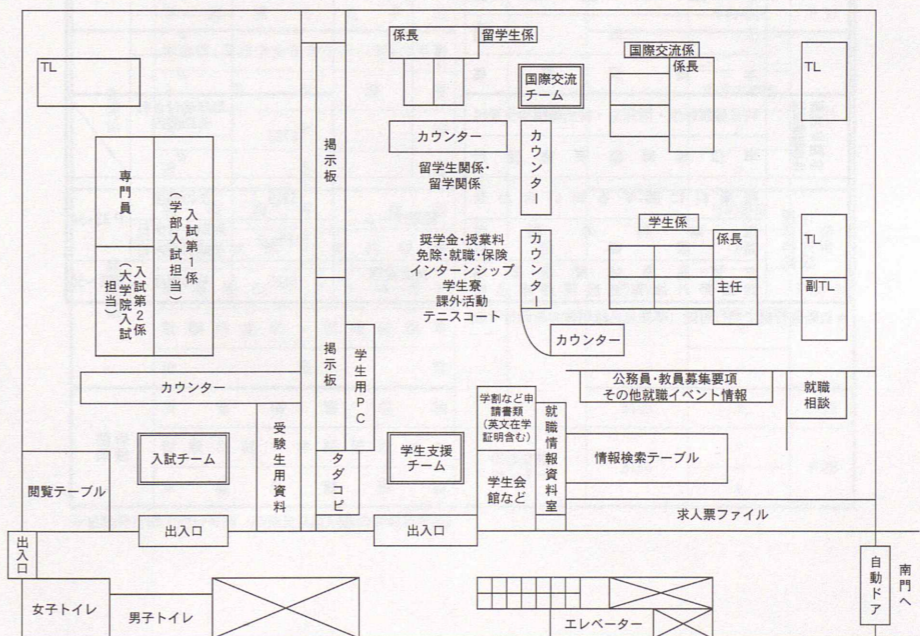

学生センターの窓口業務と諸手続一覧

| 種別 | 担当窓口 | 電話 03-5978 | 期限 | 参照頁 |
|--------------------|----------------------------|---------------|--------------------------------|-------------------|
| 履修・授業関係 | 学 生 セ ン タ ー | 2722~3 | 履修相談、学業成績、授業時間割(補講・休講・変更・定期試験) | その都度 |
| | | | 履修登録届 | 別に指示 |
| | | | 追試験願 | 1週間以内 |
| | | | ※卒業(見込)証明書 | 4日前 |
| | | | ※成績証明書 | 4日前 |
| | | | 転学部・転科願 | 1月末まで |
| | | | 他大学等において修得した単位等に 係る認定願 | その都度 |
| 免許・実習関係 | 教務チーム 教務係 | 5141~2 | 教職関係(教員免許状) (教育実習) | その都度 |
| | | | その他資格 (学芸員課程社、会教育主事) | // |
| | | | 教育職員免許状一括申請受付 | 7月及び12月 |
| | | | 教育実習履修届 | 別に指示 |
| | | | 教員免許状取得見込証明書発行 単位修得証明書発行 | その都度 |
| 身上異動関係 | 学 生 セ ン タ ー | 5141~2 | 住所変更・身分異動届 | その都度 |
| | | | 休学願 | // |
| | | | 退学願 | // |
| | | | 復学願 | // |
| | | | 住所変更届 | // |
| | | | 保証人変更届 | // |
| | | | 改姓届 | // |
| 本籍変更届 | // | | | |
| 科目等履修生 研究生関係 | 学 生 セ ン タ ー | 2723 | 科目等履修生・研究生・特別聴講生受付 | 毎年受付される 期間内 |
| | | | 単位修得証明書発行 | // |
| 授業料納 付・施設 使用 | 経理チーム | 5119 | 授業料に関する問い合わせ | その都度 |
| | 資産管理 チーム | 5120~2 | 授業料の納付 取書発行 | 前期4月末日 前期10月末日 |
| | | 5125 | 志賀高原体育運動場 山野外教育施設使用申込書 | その都度 |

*自動発行機で発行可能(卒業見込証明書のみ発行可能)

| 種別 | 担当窓口 | 電話 03-5978 | 期限 | 参照頁 |
|--------------------------|----------------------------|---------------|------------------------------------|-------|
| 学生生活関係 | 学 生 セ ン タ ー | 5147 | 各種届出・物品貸出 | その都度 |
| | | | 拾得・遺失物 | // |
| | | | 掲示物届出 | // |
| | | | 下宿・アパート紹介 | // |
| | | | 学生証 | 入学時 |
| | | | ※在学証明書 | その都度 |
| | | | ※学割証 | // |
| | | | 通学証明書 | // |
| | | | 学生証再交付願 | // |
| 課外活動関係 | 学 生 セ ン タ ー | 5147 | 学生サークル・課外活動 徴音祭 | // |
| | | | 課外活動施設 団体設立届(願) | その都度 |
| | | | 集会届(願) | // |
| | | | 印刷物の配布、販売署名運動等届出 | // |
| | | | 登山届 | // |
| | | | テニスコート利用届 | // |
| 奨学金・授業 料免除・学費 貸付関係 | 学 生 セ ン タ ー | 5148 | 奨学金(日本学生支援機構、 地方公共団体、学内奨学金、その他) | 掲示の都度 |
| | | | 奨学生願書 | // |
| | | | 授業料免除申請書 | // |
| | | | 授業料徴収猶予(月割分納)申請書 | // |
| 寮関係 | 学 生 セ ン タ ー | 5147 | 学資貸付金申込 | その都度 |
| | | | 学生寮(国際学生宿舎小石川寮)の事務 入居申請書 | 掲示の都度 |
| | | | 入寮願 退去届 | // |
| 就職関係 | 学 生 セ ン タ ー | 5149 | 就職指導・相談 | その都度 |
| | | | 就職情報・資料収集 | // |
| | | | 家庭教師・アルバイト | // |
| | | | 就職内定届・就職登録票 推薦書 | // |
| 関係 保健 | 保健管理 センター | 5156 | 災害傷害保険 | // |
| | | | 健康相談・体調管理など ※健康診断書 | // |

*自動発行機で発行可能(卒業見込証明書のみ発行可能)

学生への連絡方法

掲 示

学生への連絡・通知は掲示によって行いますので、登下校の際には各学部の掲示板と、学生センター前にある掲示板は必ず見る習慣をつけてください。

一度掲示した事項は、学生に周知したものととして取り扱います。掲示を見落としたため生じる不都合・不利益は本人の責任になりますので十分注意してください。

電 話

学内外からの学生個人に対する私的な電話の呼び出しは、緊急の場合を除き取り扱いません。

ただし、緊急の場合又は大学の教育上必要な場合には、登録された電話に連絡することがありますので、連絡先電話番号等に変更のあった場合には、必ず学生センターで変更手続きをしてください。

OchaMail 学生版

〔担当：広報チーム〕

本学においては、基本的には毎月1回、学内メールにより学生の皆様へ大学からの情報・催し物のお知らせ及び学生支援チーム・教務チームからの提出物に関するお知らせ等の学生生活に関する重要な情報を、OchaMail学生版という形で学生個人のメールアドレスにお送りしておりますので、必ずお読みください。

個人のメールアドレスは入学時に総合情報処理センターにおいて登録し、情報のコア授業において、利用登録申請書（学生用）及び誓約書を記入して頂き、利用登録書と交換してお渡しいたします。

また、OchaMail学生版が発信されたことのお知らせは携帯電話においても見られますので、携帯で確認後はOchaMail学生版を必ずお読みください。

学 生 生 活

成績優秀者への奨学金制度

本学では、成績優秀者に対する以下のような給付型の奨学金を設けています。

| 基金の名称 | 授与対象者 | 奨学金の額 | 備 考 |
|------------------|---|----------|-----------|
| お茶の水女子大学研究奨励賞 | 本学学部を卒業し、引き続き本学大学院博士前期課程に進学する者で、成績優秀かつ将来が嘱望される者 | 200,000円 | 平成19年度新設 |
| お茶の水女子大学桜蔭会研究奨励賞 | 本学学部を卒業し、引き続き本学大学院博士前期課程に進学する者で、成績優秀かつ将来が嘱望される者 | 200,000円 | 平成19年度新設 |
| 入学時成績優秀者奨学金 | 入学時に特に成績が優秀であると認められた者 | 500,000円 | 全学部 |
| 育児支援奨学金 | 本学の正規学生で本学が設置する保育所を利用する者 | 保育料の半額 | 大学院・学部 |
| 保井・黒田奨学基金 | 自然科学関係の研究に従事しその成績顕著な者 | 30,000円 | 理学部 |
| 被服学奨学基金 | 被服学関係の研究に従事し、その成績顕著な者 | 100,000円 | 生活科学部 |
| 食物学奨学基金 | 食物学関係の研究に従事し、その成績顕著な者 | 100,000円 | 生活科学部 |
| 家庭経営学奨学基金 | 家庭経営学関係の研究に従事し、その成績顕著な者 | 100,000円 | 生活科学部 |
| 大学院研究科奨学基金 | 本学大学院博士後期課程において研究に従事し、成績顕著な者 | 70,000円 | 大学院博士後期課程 |
| | | 200,000円 | |
| 池田摩耶子記念奨学基金 | 1. 本学大学院において国際的な研究に従事し、成績顕著な者 | 100,000円 | 大学院私費留学生 |
| 池田重記念奨学基金 | 2. 学部、大学院に私費で在学する外国人留学生で成績顕著な者 | 100,000円 | 大学院私費留学生 |
| 湯浅年子記念特別研究員奨学基金 | 本学出身者、在学する者又は附属高等学校出身者で、自然科学関係の研究に従事し、その成績顕著な者 | 250,000円 | 理学部 |
| 数学奨学基金 | 本学出身者又は本学大学院博士前期課程及び学部に進学する者で数学の成績顕著な者 | 100,000円 | 理学部 |
| 生物学優秀学生賞奨学基金 | 本学学部及び大学院博士前期課程に進学する者で生物学の成績顕著な者 | 20,000円 | 理学部 |
| グローバル文化学環奨学基金 | 本学文教育学部グローバル文化学環に卒業研究を提出した者で、研究の評価が顕著な者 | 10,000円 | 文教育学部 |

桜蔭会（同窓会）と連携した奨学金制度

| 基金の名称 | 授与対象者 | 奨学金の額 | 備 考 |
|---------------------------|-----------------|---------------|---------|
| お茶の水女子大学120周年記念桜蔭会国際交流奨励費 | 海外留学支援事業 | 2,000,000円を限度 | 年間1～2名 |
| | アジア女性研究者支援事業 | | |
| 桜蔭会奨学金 | 各学部より推薦された学部3年生 | 100,000円 | 各学部より4名 |

学生宿舎

〔担当：学生センター（学生支援チーム）〕

お茶の水女子大学には、家庭から離れて暮らす学生のために学部1～3年生と留学生を対象とした国際学生宿舎（板橋区）と、学部4年生と大学院生を対象とした小石川寮の二つの寮があります。

1 入居申請資格と募集要項

| | 国際学生宿舎 | 小石川寮 |
|--------|--|-------------------------|
| 入居申請資格 | 自宅（親許）からの通学時間がおおむね2時間以上を要し、かつ経済的困窮度の高い者 | |
| 入居対象 | 新入生と学部2～3年までの日本人学生 または学部・大学院に通う外国人留学生 | 学部4年生または大学院前・後期課程の日本人学生 |
| 収容人員 | 399名 | 80名 |
| 寄宿料 | 4700円 | 4300円 |
| 居室 | 個室（バス共同） | 個室（トイレ、バス共同） |
| 所在地 | 板橋区仲町2-1 | 文京区大塚1-6-6 |

2 入居申請について

入居希望者は、2月頃に入居申請書配付の掲示が学生センター前の掲示板に出るので、提出期限までに入居申請書を提出してください。入居の許可は、学生委員会の選考を経て教育機構長が行います。

学生宿舎は、いろいろな地方の人が集まり、また国際学生宿舎の場合は留学生も多数居住する大学の宿舎です。集団の生活の中に自分の生活を両立させる力を学び、その中から新しい友人を得ることのできる場でもあります。

なお、国際学生宿舎については、空室が一定の数を超えた場合、追加入寮申請を受付けることがあります。その場合は掲示にて連絡をします。

3 緊急入寮について

本学の国際学生宿舎は、本来家庭から離れて暮らす学生のための施設ですが、本学が緊急と認めた場合に限り、条件に合わない学生にも入寮を許可する場合があります。緊急の場合は以下のような状態を想定しています。

- ・ ストーカー行為を受けている
 - ・ 両親の不幸など突発的な経済状況の悪化
 - ・ 自然災害などに伴う住居の損壊
- また基本的に緊急入寮の期限は最大1年間です。

アパートなど

〔担当：学生センター（学生支援チーム）〕

大学周辺のアパート・学生会館などは生活協同組合及び学生支援チームで扱っています。

なお詳細の取り決めは大家さん又は業者と学生又は保護者等がその都度直接交渉することになりますので、自己の責任において契約をしてください。

〔注意事項〕

- 1 下見等のために、直接貸主の所へ行く場合は、必ず事前に電話をしてから行くこと。なお、学生証を提示すること。
- 2 悪質な貸主がいる可能性もあるので、契約内容、条件等をよく確認してから契約すること。
なお、トラブルが生じた場合は、直ちに学生支援チームに連絡すること。
- 3 契約が成立し、入居したときは「住所変更届」を教務チームに提出し、同時に学生証裏の現住所変更を学生支援チーム学生係で行うこと。

食堂・購買

〔担当：お茶の水女子大学生協〕

学生や教職員の厚生施設の一つとして、お茶の水女子大学食堂が昭和51年3月に造られ、大学が生協に委託し、市価よりも安い価格で需要に応じています。2階には麺類から定食まで取扱うマルシェ、1階にはスパゲティなどの軽食を食べることのできるリモーネがあります。また、1階では文具や書籍などを取り扱う購買部門もあり、日常必要な物を購入することができます。

1 食堂

営業内容

カフェテリア形式のセルフサービス食堂です。メニューはホット又はコールドの主菜と副菜、ライス、スープ、カレー、麺類などがあります。その他にパン、牛乳、ジュースなどを提供しています。

2 営業時間

| 店舗名 | 平日 | 土・日・祝日 |
|------------------|----------------------------------|--------|
| 本部 | 10:00～17:00 | 休業 |
| 購買書籍部 | 9:50～17:10 | 閉店 |
| カフェテリア食堂 マルシェ | 昼食 11:00～14:00 夕食 17:00～19:00 | 閉店 |
| リモーネ | 11:30～15:00 | 閉店 |

※授業時間外は短縮営業になる場合があります。

3 購買

営業内容

毎日の生活に欠かせない食料品や雑貨類、勉強用品や教科書などの書籍、パソコンや電子辞書、さらに、教習所の受け付けや旅行の申し込みなど、みなさんの学生生活を全面的にバックアップしています。

また、生協の組合員証を提示すると書籍が10%引きで購入できます。

ごみの分別収集

〔担当：資産管理チーム〕

お茶の水女子大学では、ごみの減量と再資源化の促進を図るために分別収集を行っております。日常の身の回り、行事の後始末など特に注意して美しく気持ちよい学内をにしていきたいと思います。

1 実施場所

お茶の水女子大学構内全域を対象に実施しています。

2 分別方法

「3 分別種類」に示す種類に分別し、指定されたボックスに入れてください。再生可能な紙類は再資源化します。また、びん、缶及びペットボトルはできるだけ自動販売機横の回収ボックスに入れてください。

3 分別種類

(1) びん、缶類

| |
|-----------------------------------|
| 分別種類：リサイクル |
| 対象：飲料びん（ガラス）、飲料缶（アルミ、鉄）、缶づめの缶 |
| 注意 ・飲料びん、飲料缶は飲み残しがないようにしてください。 |

(2) ペットボトル、発泡スチロール

| |
|---|
| 分別種類：リサイクル |
| 対象：飲料用ペットボトル、発泡スチロール |
| 注意 ・ペットボトルは飲み残しがないようにしてください。 ・ペットボトルは生協前、共通講義棟2号館入口、生活科学部本館3階に専用の回収ボックスがあります。 |

(3) 古紙

| |
|---|
| 分別種類：リサイクル |
| 対象：新聞（カラー印刷物、新聞のチラシ等を含む）、雑誌（週刊誌、書籍、教科書等）、OA紙（コンピュータ用紙、コピー用紙、上質紙）、ダンボール類 |
| 注意 ・新聞、雑誌、雑紙等は、それぞれひもで縛るなど分けて出してください。 |

※リサイクルボックス設置場所

・文教育学部と生活科学部は各階に容器があります。

(4) ミックスペーパー

| |
|--|
| 分別種類：リサイクル |
| 対象：シュレッダー、ごみ、窓付き封筒、ビニールコート紙、紙コップ等のワックス加工紙、油紙印画（写真）、感熱紙（FAX用紙）、合成紙、感熱発泡紙、カーボン紙、ロウ紙、ノーカーボン紙、青焼コピー紙、樹脂加工紙、裏カーボン紙、ポリ加工紙、ラミネート加工紙、トレーシングペーパー、ポストイット、メモ用紙、その他紙くず |
| 注意 ・メモ程度の紙でもリサイクルできます。また、ホッチキス針やクリップ、セロテープ、糊等が付着していても構いません。（汚物、体液、実験試薬が付着したものはリサイクルできません。）丸めて捨てずにリサイクルをこころがけてください。 |

(5) 生ゴミ、木葉

| |
|--|
| 分別種類：可燃物 |
| 対象：弁当くず、茶殻、吸殻、落ち葉、吸がら、わりばし、シール台紙、燃やせると表示のあるビニール類、衣類、生理用品 |
| 注意 ・よく水切りをしてください。 ・アルミ箔等は取り除いてください。 |

(6) プラスチック類

| |
|---|
| 分別種類：不燃物 |
| 対象：弁当容器、カップ麺容器、ヨーグルト容器トレイ、ラップ類、ビニール袋等焼却すると有害なガスが発生するもの |
| 注意 ・残飯等は生ゴミに入れ、容器はできるだけ洗浄してください。 ・生協の弁当容器にはリサイクルされるものもあります。 |

(7) 金属、陶器、硬質ガラス類

| |
|---|
| 分別種類：不燃物 |
| 対象：金属片、陶器片、ガラス片等 試薬瓶、フラスコ、ビーカー、試験管、蛍光管等 |
| 注意 ・ビール瓶、一升瓶は酒屋さんに返してください。 ・試薬瓶は、洗浄してから出してください。 ・ガラス・針、刃物などは紙にくるんで「危険」と表示してください。 ・スプレー缶は必ず使い切り、振って液がないことを確認してから出してください。 |

(8) 廃液

| |
|---|
| 分別種類：廃液類 |
| 対象：廃酸、廃アルカリ等人体の健康又は生活環境に影響の及ぼす恐れのある廃棄物 |
| 注意 ・別途処理しますので、ごみ集積場に捨てることのないようにしてください。 |

(9) 乾電池

| |
|--|
| 分別種類：乾電池 |
| 対象：ボタン電池、充電用電池のみ |
| 注意 ・生協・事務室で回収します。 ・その他の電池は、(7)金属、陶器、硬質ガラス類の不燃物として処分してください。 |

(10) 医療系廃棄物

| |
|---|
| 分別種類：感染性廃棄物 |
| 対象：血液・体液・血液製剤、臓器・組織、試験・検査等に使用した培地、血液の付着した注射針・メス・紙くず・繊維くず等、汚染物が付着した紙くず・繊維くず等 |
| 注意 ・別途処理いたしますので、ごみ集積場に捨てることのないようにしてください。 |

※(8)(10)については環境安全チーム（内5509）にお問い合わせください。

悪徳商法・勧誘等

悪徳商法・悪質な勧誘などについて

キャッチセールス

繁華街などの路上で「化粧品アンケートを受けて見ませんか？」などの声をかけてくる。話を聞くうちに喫茶店や事務所で高額商品の購入を迫られる

資格商法

高収入のアルバイトができるなどと称してほとんど仕事がない（又は全くない）のに高額な資格取得を勧誘する

アポイントメント商法

「〇〇に当選しました」といった電話やハガキで呼び出して、関係のない高額商品を無理に売りつけたり、会員になることを強要する。

自己啓発商法

良い就職（自己啓発）セミナーがあるという勧誘（この場合は路上での他人だけでなく、先輩・友人からの場合もあります）を受けて参加してみると、合宿など込みで総額数十万円に上る金額が必要になるといわれ、そちらへの参加を強く勧誘される。

マルチ商法（ネットワーク商法）

個人を商品等の販売員として勧誘し、次の販売員を勧誘すれば収入が増えるなどと促して、ピラミッド式に組織を拡大する商法で、商品の販売よりも販売員の勧誘によって高収入が得られると錯覚させるものです。実際には最初に学生ローンなどで高額の商品を買わせるなどさせられ、勧誘をすることで友人を失うなど大変危険な悪徳商法です。

悪徳商法は、「今すぐに契約しなければあなたが損をする」といった言葉で高額な契約を勧誘することが多く、その場で決断を迫られることが多いのが特徴です。

こういった場合にはその場でサインや印を押すような契約は絶対に行わず、家族、友人などに必ず相談してから判断しましょう。もし、長時間勧誘されるなどして（数時間にも及び深夜になることもあるようです）やむなく契約してしまった場合にも、すぐに家族や友人、各自治

体の消費生活センターなどに相談しましょう。契約からそれほど日数が経過していない場合にはクーリングオフという制度を利用し、契約を解除することも可能です。まずはあなたの周りの人に相談してみることをお勧めします。もちろん学生支援チームでも相談を受け付けています。

携帯電話でのトラブルについて

携帯電話でネットを閲覧していると突然「あなたの携帯電話番号を記録しました」などと表示が出て、高額な入会金などを請求する事件も多発しています。実際には、携帯電話でインターネットを閲覧しただけで電話番号やメールアドレスが知られることはありませんので絶対に支払ったりしないでください。それでも心配な場合には消費生活センターや学生支援チームなどへ相談してみましょう。

自分の身を守るために

街頭やインターネット上で頻繁に行われているアンケートや懸賞に安易に回答するのは控えましょう。あなたの個人情報そこから流出して、様々な悪徳業者の手に渡ってしまう可能性があります。素性のわからない人や、不特定多数の人が見るインターネット上に自分の氏名・住所・電話番号は教えない（記載しない）ことによって自分の身を守りましょう。

ストーカー被害の防止

ストーカー行為とは以下のような行為をさします。

1. つきまとい・待ち伏せ・押しかけ・見張り
2. 監視していると告げる行為
3. 面会・交際の要求
4. 粗野・乱暴な言動
5. 無言電話、連続した電話・ファクシミリ
6. 汚物などの送付
7. 名誉を傷つける
8. 性的しゅう恥心の侵害

これらの条件に当てはまる行為を繰り返すことはストーカー行為となり、「ストーカー行為等の規制等に関する法律」（2000年施行）によって犯罪とされ、相手は罰せられます。被害にあった場合には、すぐに学生支援チームや警察などへ相談をしてください。

災害時の対応

火災の時

- 火や煙を発見したら、駆けつけて燃えているものを確かめる。
- 火災を確認したら、「火事だー」と大声で周囲に知らせ火災報知機のベルを鳴らす。
- 最寄りの教職員又は東門・南門の警備員へ通報
- 火災が重大な場合には直接119番へ通報。「文京区大塚2-1-1 お茶の水女子大学の〇〇（該当場所）が火事です」と連絡する。その後教職員又は警備員へ連絡
- 火災が小さな場合（炎が天井に届かないぐらい）、消火器などで初期消火に努める。
- 火が天井に届くほど大きいときは、消火ではなく通報をする。

地震の時

- 発生直後
 - ・「屋内」あわてて外に飛び出さず、机の下などに身を隠す
 - ・「屋外」建物のそばにいた場合はガラスなどが降ってくるのでなるべく離れる
 - ・実験などで火を使っていた場合には火を消し元栓を閉める
 - ・ドアを開けて脱出口の確保
- 発生数分後
 - ・周囲の安否確認と救援・救護
 - ・教職員の指示に従って避難をする

安否確認

地震などの大規模災害が起こった場合、大学は学生の皆さんの安否を確認する為の情報を収集します。下記のいずれかの連絡先へ、必ず連

絡をしてください。

| | |
|----------|---------------------------------------|
| ①文教育学部学生 | ①電話 03-5978-5147 (学生支援チーム内) |
| ②理学部学生 | ②電話 03-5978-5148 (学生支援チーム内) |
| ③生活科学部学生 | ③電話 03-5978-5141(教務チーム内) |
| ④大学院生 | ④電話 03-5978-5821(教務チーム内) |
| 学生共通 | FAX 03-5978-5894 (学生支援チーム内) |
| 学生共通 | メール gakusei@cc.ocha.ac.jp (教務チーム内) |
| 学生共通 | FAX 03-5978-5893 (教務チーム内) |
| 学生共通 | メール kyomu@cc.ocha.ac.jp (教務チーム内) |
| 学生共通連絡先 | 学年担当教員・指導教員 |
| 留学生 | 電話 03-5978-5143 (国際交流チーム内) |
| | 電話 03-5978-5722 (国際交流チーム内) |
| | FAX 03-5978-5951 (国際交流チーム内) |
| | メール ryu@cc.ocha.ac.jp (国際交流チーム内) |

- これらの通信手段が使えない場合には別紙の「安否確認ハガキ」に必要事項(氏名・学籍番号・所属・自身の安否(無事か怪我をしているかなど)・連絡先(場所と電話番号))を記入し送付してください。
- ただしこのハガキは2年間しか有効ではありませんので、期限後は電話及びメールなどで連絡をとって下さい。

学生教育研究災害傷害保険

[担当：学生センター(学生支援チーム)]

この保険は、学生の被る種々の教育研究活動中の不慮の災害・事故に対する補償を目的とした災害補償制度です。

1 保険料と保険期間

| 保険期間 | 保険料適用区分 | |
|------|-----------------------------|-----------|
| | A | B |
| | 文教育学部 大学院前期課程 大学院後期課程 | 理学部・生活科学部 |
| 1年間 | 950円 | 1,200円 |
| 2年間 | 1,700円 | 2,100円 |
| 3年間 | 2,500円 | 3,050円 |
| 4年間 | 3,200円 | 3,900円 |

(注) 1. 保険期間は所定の修業年限にあわせて。
2. 保険料には、通学中等傷害危険保持約保険料が含まれています。

2 本保険の有効期間

学部1年生の場合4月1日から、所定卒業年度の3月31日までとなります。つまり平成20年4月に4年間の保険期間で申し込んだ場合には、平成24年3月31日までが保険の有効期間であり、休学あるいは、留年により卒業期が延びた時は、平成24年3月31日以降の災害事故については、保険の対象となりません。その後の取り扱いについては学生支援チーム(学研災事務担当)に問い合わせてください。

3 本保険の対象となる傷害

被保険者が在籍する大学の教育研究活動中に生じた急激かつ偶然な外来の事故によって傷害を被った場合に保険金が支払われます。この保険において「教育研究活動中」とは次の場合を

言います。

- ① 正課を受けている間
 - イ 講義、実験、実習、演習又は実技による授業を受けている間
 - ロ 指導教員の指示に基づき、卒業論文研究または学位論文研究に従事している間ただし、もっぱら被保険者の私生活にかかる場所においてこれらに従事している間を除きます
 - ハ 指導教員の指示に基づき授業の準備もしくは後始末を行っている間または授業を行う場所、大学の図書館・資料室もしくは語学学修施設において研究活動を行っている間
 - ニ 大学設置基準第28条及び大学院設置基準第15条の規程に基づき、他大学の正課を履修している間
- ② 学校行事に参加している間

大学の主催する入学式、オリエンテーション、卒業式など教育活動の一環としての各種学校行事に参加している間
- ③ ①②以外で学校施設内にいる間

大学が教育活動のために所有、使用または管理している学校施設内にいる間。ただし、寄宿舍にいる間、大学が禁じた時間もしくは場所にいる間または大学が禁じた行為を行っている間を除きます。
- ④ 学校施設外で大学に届け出た課外活動を行っている間

大学の規則に則った所定の手続により大学の認めた学内学生団体の管理下で行う文化活動又は体育活動を行っている間。ただし、大学が禁じた時間もしくは場所にいる間または大学が禁じた行為を行っている間を除きます。
- ⑤ 大学の授業等、学校行事または課外活動への参加の目的をもって、学生の住居と学

校施設等との間の通学、学校施設、授業、課外活動等の行われる場所の相互間を移動している間に発生した傷害事故

4 支払保険金の種類と金額

- ① 死亡保険金

(事故の日から180日以内に死亡したとき)

(1) 正課中・学校行事中 2,000万円

(2) 「(1)以外で学校施設にいる間」「課外活動中(クラブ活動中)」「通学中・施設間移動中」 1,000万円
- ② 後遺障害保険金

(事故の日から180日以内に後遺障害が生じたとき)

「正課中」「学校行事中」
程度に応じて90~3,000万円

「正課・学校行事以外で学校施設にいる間」「課外活動中(クラブ活動中)」「通学中・施設移動中」 程度に応じて45~1,500万円
- ③ 医療保険金(医師の治療を受けたとき)

(1) 「正課中・学校行事中」
治療日数4日以上

(2) 「通学中・学校施設等相互間の移動中」
治療日数7日以上

(3) 「(1)(2)以外の学校施設内外での課外活動中(クラブ活動中)」
治療日数14日以上

※入院加算金は1日目から支払われます。

5 事故の通知

本保険で対象となる事故が生じた場合には、保険会社へ事故通知をしなくてはなりません。書類は学生支援チーム(学研災事務担当)にありますので、直ちに申し出てください。

事故の日から30日以内に連絡のない場合は保険金が支払われない場合がありますので注意し

てください。

6 休学、留年、転部の場合

- ① 休学の場合—保険期間中に通算して1年以上休学したとき、休学の期間に応じて保険料を返還請求してください。
- ② 留年の場合—新たに追加加入の手続きをしないと本保険の対象となりません。所定の保険料分担金を添えて学生支援チーム（学研災事務担当）に申し込んでください。
- ③ 転部の場合—理科系（理学部、生活科学部）から文科系（文教育学部）に転部の場合は、保険料の差額を請求してください。逆の転部の場合は保険料の差額を追徴します。

（注）原則として、保険料分担金の請求や新たな加入については、被保険者自身が学生支援チーム（学研災事務担当）で手続きをしてください。

以上がこの保険の概要ですが、インターネット、介護等体験活動、ボランティア活動で賠償責任を負った場合に備えての保険制度もあります。

詳細については、学生支援チーム（学研災事務担当）に問い合わせてください。

駐輪・駐車

〔担当：環境安全チーム〕

大学の周辺は高齢の方が多い地域であることや、身体の不自由な方や小さな子供づれの方などは、自転車に気がついてもすぐに避けることができない場合があります。また本学は附属幼稚園・小学校・中学校・高校があるため、自転車を運転中も含めて急な飛び出し等特に注意が必要です。自分自身が加害者または被害者にならないために交通ルールを守り、安全運転に努めましょう。

事故にあったら

学内で事故にあったら、事故の状況をはっきりさせるため、速やかに学生支援チーム学生係（学生センター棟1階）に連絡して、指示にしたがってください。その時点では、大した怪我と思わなくても後から痛みが増してくることがあります。

また、学外では警察に通報し指示を受けましょう。

駐輪について

放置自転車（バイクを含む）対策として駐輪許可証の発行をしています。放置自転車等の処分費用については自己責任の観点から本人に請求することとしております。

駐輪許可証の発行は、環境安全チーム（大学本館1階102室）で行っていますので、申請書を提出してください。

駐輪場の場所は、文教育1号館南側と理学部1号館・2号館・3号館・総合情報処理センターの間です。（学内配置図で確認してください）

駐輪場以外に置いてある自転車等は、事故防止のため撤去する事があります。

なお、撤去した自転車等は6ヶ月過ぎたら処分いたしますので、掲示板の確認を行ってください。

駐車について

駐車場が学内は十分にありませんので、原則として自動車の通学は認めていません。やむを得ない事情のある方は、学生支援チーム学生係に相談してください。

アルバイト情報

〔担当：学生センター（学生支援チーム）〕

アルバイト

アルバイトは、大きく分けて家庭教師と一般アルバイト等があります。

●一般アルバイトについて●

一般アルバイトの仕事内容は、一般事務補助、学習塾講師、コンピューター入力等です。2～3日の短期から6ヶ月～1年の長期のものもあります。

一般アルバイトの申込はインターネット上で検索することができます。アドレスは下記のとおりです。使用には大学の発行したメールアドレスが必要です。

●学生アルバイト情報ネットワーク

<http://www.aines.net>

本学ホームページからリンクしています。

●家庭教師について●

家庭教師は、学生支援チームで紹介していません。

学生センター棟1Fエレベーターホール横の掲示板で求人情報を紹介していますので、そちらをご覧ください。仕事内容はご依頼先によって異なりますが小学校・中学校・高校生が対象で

1回2時間・週1～3回程度です。

新入生の場合には、大学生活に慣れる必要があるため、1年生の夏季休暇以前は原則として紹介しません。

拾得物・遺失物

〔担当：学生センター（学生支援チーム）〕

学内の拾得物（忘れ物）は学生センター2階の学生センター（学生支援チーム）に集められることになっています。もし発見した場合には窓口へ届けてください。届けられた拾得物は学生センター1階ガラスケースの中（自動ドア付近）に2ヶ月ほど展示をします。2ヶ月以上経過したものや学生証、財布などの貴重品や名前がわかるものは窓口で預かっていますので、直接窓口へ問い合わせてください。遺失物の届出も学生支援チームで受け付けていますので、まず学生支援チーム窓口へ申し出てください。

盗難について

学内で盗難や置き引きが少なからず発生しています。盗難は鍵のかかっていないロッカーや、バックを一時的に放置した際に起こっています。貴重品は必ず身につけ、ロッカーなどには必ず施錠をするようにしてください。また、ロッカー内に貴重品を保管するのもやめましょう。

III

学生生活

学生相談

お茶の水女子大学人権憲章

お茶の水女子大学のすべての学生、生徒、児童及び幼児並びに教職員は、本学における就学、就労及び教育・研究の良好な環境をつくり出し、かつそれを維持するために、性別及び身分・階級上の区分等のあらゆる立場の相違にとらわれることなく、それぞれ人間としての最も基本的な倫理・道徳を遵守しつつ、相互に人権を尊重する。

本学は、この人権憲章の目的を達するため、次に掲げる具体的な措置を実施する。

- 1 人権委員会を設置し、人権侵害等の発生を未然に防止するために必要な措置を講ずると同時に、万一問題が発生した場合にはその解決にあたる。本委員会の詳細については別に定める。
- 2 人権問題懇談会を設置し、広く学内の意見を徴し、人権問題に関する情報交換を行うと同時に、話し合いを通じてこの問題の認識を深める。本懇談会の詳細については別に定める。
- 3 人権問題のうち、個別の問題に対処するため、その緊急性かつ必要性に応じ指針を策定する等の措置を講ずる。

学生相談体制

本学では学生の様々な相談に対応するため、下図のとおり各種の相談室を設けています。詳しくは次ページ以降に案内していますので目を通しておいてください。

お茶大生のための相談マップ！どうぞ気軽にご利用ください

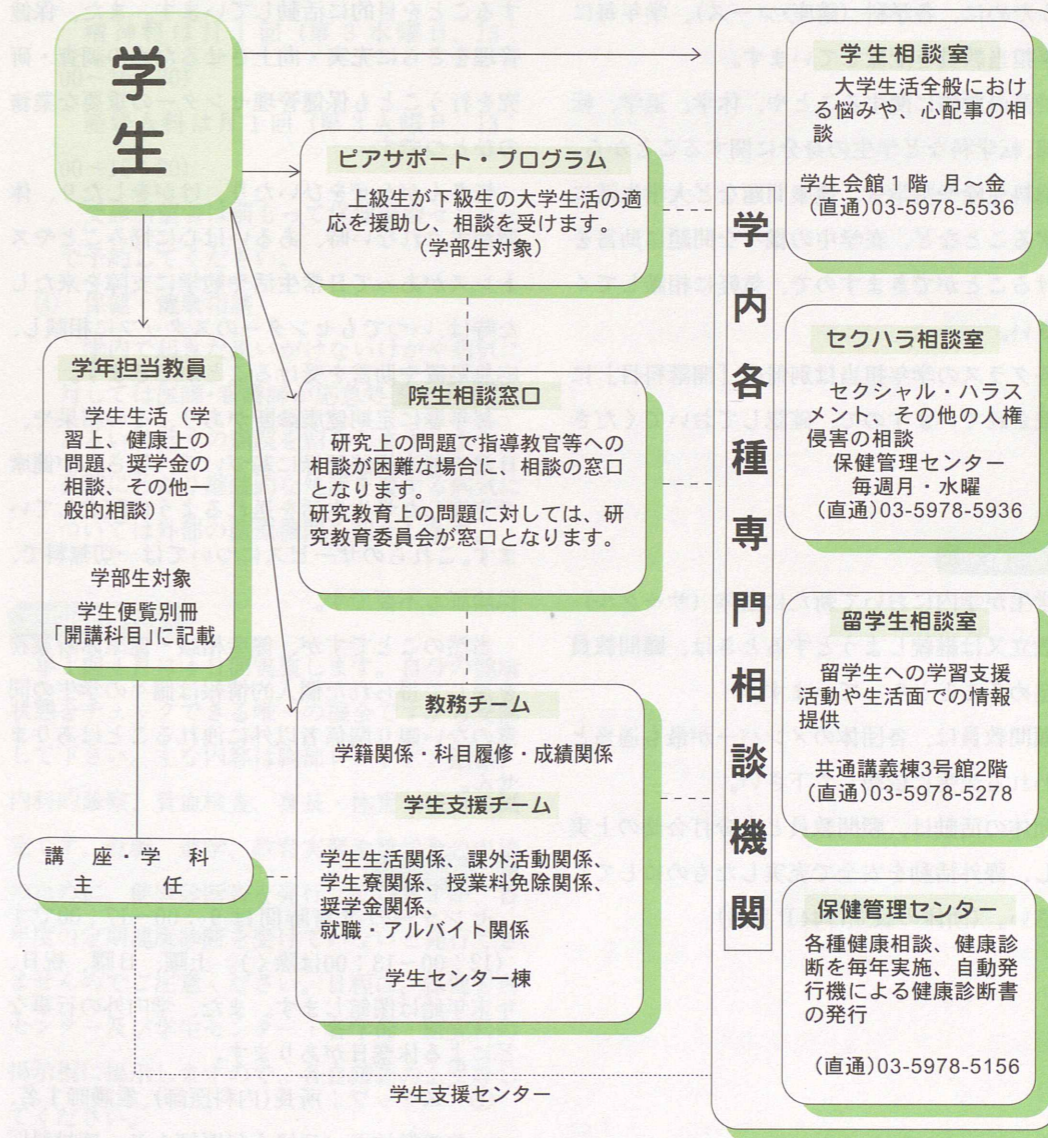

生活・健康相談

学年担当教員・顧問教員

学年担当

本学では、学生生活をより豊かに過ごしてもらうために、各学科（講座・コース）、学年毎に学年担当教員を配置しています。

授業の履修に関することや、休学、退学、転学部、転学科など学生の身分に関することから、授業料免除や奨学金、健康問題など大学生活に関することなど、在学中の様々な問題に助言を受けることができますので、気軽に相談してください。

各クラスの学年担当は別冊の「開講科目」に記載されていますので、確認しておいてください。

顧問教員

学生が学内において新たに団体（サークル）を設立又は継続しようとするときは、顧問教員を定めることとなっています。

顧問教員は、各団体のメンバーが最も適当と思われる先生に依頼して下さい。

団体の活動は、顧問教員と十分打合せの上実施し、課外活動を安全で充実したものにしてください。（団体の設立は44P参照）

保健管理センター

キャンパスの中心、食堂の東側に保健管理センターがあります。保健管理センターは皆さんの健康を保持・増進し、病気の予防や早期発見につとめ、学業が病気で妨げられないようにし、皆さんのキャンパスでの生活を質の高いものにするを目的に活動しています。また、保健管理をさらに充実・向上させるための調査・研究を行うことも保健管理センターの重要な業務のひとつです。

皆さんがかぜをひいたり、けがをしたり、体調がすぐれない時、あるいは心に悩みごとやストレスがあって日常生活や勉学に支障を来たした時は、いつでもセンターのスタッフに相談し、応急処置や助言を受けることができます。

毎年春に定期健康診断があり、その結果や、日常の健康相談記録に基づいて、皆さんが健康で充実した学生生活を送れるように配慮しています。これらのサービスについては一切無料で、保険証も不要です。

当然のことですが、健康相談・健康診断業務を通じて得られた個人的情報は個々の学生の同意のない限り関係者以外に洩れることはありません。

健康相談

センターの業務時間は9:00~17:00です（12:00~13:00は除く）。土曜、日曜、祝日、年末年始は閉館します。また、学内外の行事などによる休業日があります。

- ① スタッフ：所長（内科医師）、看護師1名、非常勤校医（産婦人科医師1名、精神科医師1名）

② 内科健康相談の曜日・時間

| | 午前 | 午後 |
|---|------------|-------------|
| 月 | 9:00~11:30 | 13:00~16:30 |
| 火 | 9:00~11:30 | 16:00~16:30 |
| 水 | 9:00~11:30 | 13:00~16:30 |
| 木 | | 13:00~16:30 |
| 金 | 9:00~11:30 | 13:00~16:30 |

③ 精神科・産婦人科の健康相談

精神科は月1回（第3水曜日、13:00~16:30）

産婦人科は月1回（第3火曜日、13:00~16:30）

受診希望者は前もって保健管理センターで予約してください。

④ 保健・健康相談

学内で起きた思いがけないけがや病気に対しては医師・看護師が応急処置をするか、あるいは近くの病院を紹介します。また、長期にわたり継続的な処置を要する病気については外部の医療機関を紹介します。

定期健康診断

年1回4月に4日間実施します。自分の健康状態をチェックできる唯一の機会ですから受診して下さい。主な内容は胸部レントゲン撮影、内科的診察、貧血検査、身長・体重・視力の測定です。就職、進学、教育実習や奨学金の申請のために、健康診断書を発行していますが、各年度の定期健康診断を受けていないと発行できませんのでご注意ください。日程は、保健管理センター及び学生センター・各学部・研究科の掲示板に掲示しますので、各自確認の上受診してください。

健康診断書の発行

健康診断受診者には、健診後12ヶ月間は、健康診断書を発行します。

発行については、学生センター1階にある証明書自動発行機を利用してください。

学生相談室

より充実した学生生活のために

当学生相談室は、皆さんが充実した学生生活をおくることができるようにするためのサポート機関の一つです。

大学生活やご自分のことで、問題や悩み、心配事があればお気軽にご相談ください。

相談内容については、固く秘密を守りますのでご安心してください。

場 所

学生会館の一階にあります。

相談日等

| | | |
|------|-------|-------------|
| 相 談 | 月～金曜日 | 10:00～16:00 |
| 相談予約 | 月～金曜日 | 10:00～16:30 |

相談申込方法

- ・予約制です。
- ・相談室総合受付に直接来て頂くか、電話で日時を予約してください。
尚、相談室総合受付が閉室・使用中の場合は、学生会館受付で予約してください。
- ・学生相談室 総合受付 電話(5978-5536)

相談室からのメッセージ

相談室では、個別相談とワークショップを実施しております。

相談は、カウンセラーとの個別相談が原則です。ただし、「どうしても一人では行きにくい、相談室を利用したい」という場合等は、友人同伴という形でスタートしてもかまいません。尚、カウンセラーとの面談は、16時終了とします。

また、相談室では、学業や学生生活・進路決

定に役立つスキルを楽しみながら学習するために、「心理テストで自分を知ろう」や「職業適性テストを受けてキャリアについて考えよう」等についてのワークショップを開催しております。掲示板やチラシ・お茶メールで、随時お知らせしますので、気軽にご参加ください。

セクシュアル・ハラスメント等相談室

(1) セクシュアル・ハラスメント等

- ① セクシュアル・ハラスメントとは、その意図にかかわらず、相手を不快にさせる性的な言動を行うことをいいます。
- ② アカデミック・ハラスメントとは、教育・研究上の地位又は権限を利用して、相手に対し、不適切で不当な言動を行うことをいいます。
- ③ パワー・ハラスメントとは、職務上の地位又は権限を利用して、相手に対し、不適切で不当な言動を行うことをいいます。

(2) その他の人権侵害

その他の人権侵害とは、性、人種、国籍、年齢、セクシュアリティ(性的指向)、障害の有無などに基づく差別的な言動及び差別的取扱い等、相手の人格権その他の人権を侵害する言動を行うことをいいます。

(3) ハラスメントに起因する問題

ハラスメントに起因する問題とは、ハラスメントに起因して、本学構成員等の安全で良好な学習・研究・就労環境が侵害され、又は本学構成員等が損害若しくは不利益を受けることをいいます。

1 セクシュアル・ハラスメント等 人権侵害相談室

学外からの専門の相談員がセクシュアル・ハラスメントその他の人権侵害について対応します。問題が生じたら、一人で悩まずに気軽に相談してください。相談内容については堅く秘密を守りますのでご安心ください。

相談受付 電話、電子メール、直接の来訪等で受け付け、相談の日時を決めます。

相談は匿名でもできます。

電話 03-5978-5936

E-mail shsoudan@cc.ocha.ac.jp

相談室 毎週月・水曜日

開室時間 10時から17時

相談員 稲村 恭子

榎原 佐和子

場 所 保健管理センター(生協食堂隣り)

地下1階

2 セクシュアル・ハラスメント等 人権侵害相談員

相談の受付窓口として、人権侵害等の相談を受け、大学の対応手続を説明し、専門相談員への取次ぎを行う相談員です。最も相談しやすいと思う相談員に相談してください。

下記3のURLで確認願います。

3 URL

大学HPより「キャンパスライフ」の「学生支援センター」の中の「セクハラ相談室」に接続してください。相談室/ガイドライン/リーフレットなどが閲覧できます。

IV

学生相談

留学生相談室

留学生の相談活動の中心となる組織は、30年近くの伝統を持つ留学生相談室です。20数名の多様な専攻の大学院生チューターが、全学の留学生を対象に生活面での情報提供や日本語学習面でのサポートを行っています。

相談室には2名の大学院生チューターが交替で平日の10時から17時まで常駐しています。留学生は、開室時間内に自由に来室し、必要に応じてチューターのサポートが気楽に受けられるシステムになっています。場所は共通講義棟3号館2階の奥の部屋です（地図参照）。

サポート内容には、留学生が書いた日本語の論文やレポート、授業のレジュメなどの表現を自然な表現に整える日本語添削があります。また、学術的な日本語に限らず、手紙やメールなど、一般的な日本語に対する質問にも応じています。

さらに、来日したばかりの留学生にとって必要不可欠な情報提供や電話の契約書の書き方、電車の乗り換えの仕方、旅行チケットのとり方など生活上の情報やアドバイスも提供しています。このような情報は、教員や事務の方々に聞きに行くほどのものではないけれども、留学生の生活にとっては重要なものであり、気軽に質問ができる場としての相談室の役割は大きいものです。また、相談室にあるパソコンでインターネットを利用したり、DVDなども利用したりできます。となりの控え室では、お弁当を食べたり歓談できるスペースもあります。

留学生相談室 内線番号 (5284)
場所 共通講義棟3号館2階208と205教室

ピアサポートプログラム

ピア (peer) という言葉は仲間という意味で、ピアサポート・プログラムは学生同士の支援制度です。「先生や事務の方に聞きに行くほどの問題ではないけれども、先輩や友達だったら気楽に質問できる」ということで、重要な学生支援制度の一つです。

文教育学部では、新入生が学業面や生活面で困らないように、講座ごとに先輩サポーターが新入生の支援を行っています。生活科学部や理学部でも、講座ごとに上級生が下級生のために学習支援を進めたり、各学年から学生委員を選出してその委員が中心になり、異学年の交流、就職活動や進路の情報交換等を行ったりしています。国際教育センターでも、TEAという国際交流グループがあり、昼休みに文化紹介をするなど留学生と日本人学生の交流活動をしています。

ピアサポート活動は「学生による学生のためのサポート」ですが、学生をサポートする教員は、次のとおりです。

ピアサポート担当教員
文教育学部 安成英樹 (内5181)
生活科学部 藤崎宏子 (内5986)
理学部 吉田裕亮 (内5386)
グローバル教育センター
加賀美常美代 (内5194)

なお、2005年度からピアサポートの活動拠点が、学生会館2階にできました。学部等のピアサポートに関わる学生及び教員は、9:00-17:00までは、交流・サポート活動の企画や会議などにその部屋を使用することができますので、学生会館の受付で予約をしてください。

院生相談窓口

大学院生のための学生相談窓口について

本学大学院生が研究・教育の中で何らかの問題が生じた場合、指導教員には直接相談しにくいこともあります。そのような際には、他の教員に相談することで問題が解決されることがあります。

相談窓口となる教員は研究・教育者の立場から相談者のプライバシーに最大限配慮しながら、問題解決を支援していきます。

相談の内容によっては、相談者の了解を得た上で、下記の相談室等と連携して解決を図ることもあります。相談は匿名でも受け付けることができますので、一人で悩まず気軽に相談してください。

なお、相談窓口教員のリストは入学式に配付すると共に、学生掲示板、教務チーム大学院担当入口にも掲示してあります。

記

- ・セクシャル・ハラスメント等人権相談室 (学外相談員)
- ・保健管理センター
- ・学生相談室
- ・留学生相談室

経済的相談

学費・その他費用

1 授業料の納入方法

授業料の納入は、口座引落(「預金口座振替依頼書」を提出した方)により行います。原則窓口での現金納入はできません。口座引落の手続きについては経理チーム経理係(大学本館114室)までお越し下さい。

2 授業料の納入時期

(1) 口座引落に関しては、前期分を4月27日(新入生の場合は5月27日)、後期分を10月27日に引落を行いません(但し、銀行が休業日の場合は翌営業日の引落)ので、引落日前日までに必ずご指定の金融機関に入金するようお願いします。また、口座引落日の約1週間前に口座引落し通知書を郵送しますので引落日・金額・引落口座のご確認を必ずして下さい。

なお、口座引落通知書の送付先住所が変更になる場合は、変更届が必要になりますので、経理チーム経理係までおこし下さい。

(2) 引落口座を変更したい場合には前期分は3月の初め、後期は9月の初めまでに経理チーム経理係までおこし下さい。変更届を提出していただきます。(なお、提出が遅れると口座振替ができなくなります。)

(3) 振込に関しては、前期分は4月中、後期分は10月中に納入となります。

3 授業料の金額

| | |
|--------|----------|
| 前期分授業料 | 267,900円 |
| 後期分授業料 | 267,900円 |

4 その他の取り扱いについて

●休学者の授業料

- 1 授業料納入の前月（3月又は9月）までに願出をして、休学許可を得た者は、休学許可期間中授業料の支払いが免除されます。
- 2 授業料納入月（4月又は10月）以降に願出た場合は、当該学期分の授業料は納入しなければなりません。

●転学・退学者の授業料

転学又は退学をする場合でも、その期の分は収めなければなりません。

学資貸付金

〔担当：学生センター（学生支援チーム）〕
親元から送金が遅れたときや、病気になったとき及び事故にあったとき等、急にお金が必要になった場合、次の内規によって学資金を借りることができます。

お茶の水女子大学学資金貸付制度内規

- 1 申込資格
本学の学生であって、授業料の納入その他個人的生活上緊急に経済的援助を必要とするものに限る。
ただし、本貸付金利用者が未返済額のある者は除く。
- 2 申込手続
学資金の貸与を受けようとする者は、所定の申込書に所要事項を記入し、学年担当の承認を得てから申し込むものとする。
- 3 貸付金額
(1) 一般貸付
授業料及び寄宿料納入に関するものはその納入額を、その他の場合は申込者の事情を参酌して、それぞれ貸付金額を決める。
この場合は70,000円を限度とする。
(2) 特別貸付
一般貸付の枠を超えた額の貸与を必要とする場合は、授業料の半期分を限度とする。
- 4 返済期間
貸与の日から返済の日までの期間は6ヵ月以内とする。返済期限まで返済できない者は、あらかじめ学年担当の承認を受け返済期日の前日までに学生支援チームに延期を願出するものとする。
ただし、卒業する者は卒業式の前日までに、

休・退学者はその手続をする日まで返済しなければならない。

- 5 申込及び返済場所
申込及び返済に関する事務は学生支援チームで行う。
ただし、会計手続きは経理チームが行う。
- 6 申込、貸付及び返済取扱日時
申込日時 } 平日の午前10時から午後4時まで
貸付日時 }
返済日時 }
- 7 貸付利子 無利子とする。
- 8 審議機関
学資金貸付に関する主要事項については、本学学生委員会において審議するものとする。

その他の貸付金等

後援会には、緊急及び非常時（地震・天災等）における貸付金の制度があります。学生支援チームに申し出てください。

授業料免除・徴収猶予

経済的理由により、授業料の納付が著しく困難であり、かつ学業成績優秀と認められる者に対し、半期ごとに選考の上、授業料の全額又は半額を免除、あるいは授業料の徴収を猶予する制度です。

1 申請資格

本学学部生又は大学院生であって、経済的理由により授業料の納付が困難であり、かつ学業成績優秀と認められる者。

※原則として、標準修業年限を超過している者は免除の対象となりません。ただし、特別な事由があると認められる者を除きます。

2 申請書配布及び申請期間

| 申請書配布期間 | 前期 | 2月上旬～申請期間最終日 |
|---------|----|---|
| | 後期 | 7月上旬～申請期間最終日 |
| 申請期間 | 前期 | 3月1日～3月31日 (土日祝日を除く) (徴収猶予については4月中旬まで申請可能) |
| | 前期 | 9月1日～9月30日 (土日祝日を除く) (徴収猶予については10月中旬まで申請可能) |

※授業料納付済の方は免除及び徴収猶予の対象となりません。

※平成20年度授業料に係る申請から、配布期間中に限り申請書類をホームページからダウンロードできるようになりました。

※詳細については、掲示板に掲示します。

3 結果発表について

| | | |
|------|----|--------|
| 結果発表 | 前期 | 6月上旬頃 |
| | 後期 | 12月上旬頃 |

※ 詳細については、掲示板に掲示します。

<問い合わせ先>

お茶の水女子大学 学生支援チーム
授業料免除等担当

TEL: 03 (5978) 5147 (ダイヤルイン)

FAX: 03 (5978) 5894

奨学金

本学では日本学生支援機構、地方公共団体及び民間奨学団体からの奨学金を取り扱っています。

また、本学関係者等からの寄附金などによる本学独自の奨学金も用意されています。

1 日本学生支援機構(旧日本育英会)奨学金

日本学生支援機構奨学金は、優れた学生で、経済的理由により修学が困難なものに対して学資の貸与を行うことにより国家及び社会に有為な人材を育成することを目的とした奨学制度です。

(1) 奨学金の種別、貸与月額、募集時期(平成19年度入学生の場合)

| 種別 | 第一種奨学金 | 第二種奨学金 |
|------|---|------------------------------|
| 貸与月額 | 学部生 自宅通学 45,000円 自宅外通学 51,000円 | 3万円、5万円、8万円、10万円から選択 |
| | 大学院修士、博士前期課程 88,000円 博士後期課程 122,000円 | 5万円、8万円、10万円、13万円から選択 |
| 貸与形態 | 無利子貸与 | 有利子貸与 (①利率固定型②利率見通し型より選択) |
| 貸与期間 | 貸与開始年月から卒業又は修了までの最短修業年限の終期まで | |
| 募集時期 | 定期採用: 4月に実施 予約採用: 掲示により 緊急採用: 随時 | |
| 備考 | 募集は全て掲示により周知します。 | |

(2) 出願手続き

奨学生志望者は掲示された期間中に学生支援チーム窓口で「奨学金を希望する皆さんへ」を受け取り、よく読んでスカラネット入力用紙・確認書及び所得の証明等必要書類を学生支援チームに提出してください。

その後学生支援チーム担当者の指示により自

宅又は学内のパソコンから応募者本人がインターネットを利用して申込むことになります。

説明会を4月頃に実施します。掲示板でお知らせしますので、希望者は必ず出席してください。

(3) 採否の決定

奨学金申込書、学業成績、家計状況、健康、人物等を考慮し、学生委員会の議を経て選考を行い、適格者を日本学生支援機構に推薦し、同機構が審査し採用が決定されます。

また、入学前に予約採用で候補者になった者は、大学学生支援チームに「採用候補者決定通知」を提出すると共に日本学生支援機構からの通知に基づき手続きしてください。提出時期については掲示により周知しますので、速やかに手続きをしてください。

(4) 異動の届出

奨学生で退学、休学、復学、留学、辞退、転学部、転学科、氏名・住所、連帯保証人等の異動を生じた場合は、速やかに日本学生支援機構に届け出なければならないので、学生支援チームに連絡すると共に、所定の異動願(届)を提出してください。届出が遅れると奨学金の返還を求められたり、振込が行われなくなるなどの事態が発生することがありますので、必ず手続きをしてください。

(5) 奨学金継続願

奨学生に採用された者は、毎年「適格認定奨学金継続願」の提出が義務付けられています。

実施時期は奨学金関係掲示板で行いますので、掲示があったら速やかに学生支援チーム窓口で継続願を受領し、手続きしてください。理由なく手続きをしない場合には、奨学金を必要としなくなったと見なされ、廃止等となる場合がありますので、十分注意してください。

また、成績不振の奨学生は、奨学金の廃止、停止になることがありますので成績不振となら

ないように十分注意してください。

(6) 返還免除制度

平成16年度採用者から、大学院において第一種奨学金の貸与を受けた学生が在学中に特に優れた業績をあげた者として日本学生支援機構に認定された場合、貸与期間終了時に奨学金の全額又は一部の返還が免除される制度が設立されました。対象者は、平成16年度以降の大学院第一種奨学金採用者で、当該年度に貸与終了する者であり、必ずしも課程修了は要件としませんが、貸与終了時の在学している課程で特に優れた業績を挙げたことが必要です。

なお、大学院生を対象とした教育・研究職返還免除制度は、平成16年度採用者から廃止となりました。

2 地方公共団体及び民間奨学団体等の奨学金

奨学生の募集は、大学を通して募集するもの、奨学団体で直接に募集するものがありますので、出願希望者は、あらかじめ学生支援チーム、あるいは出身の都道府県や市区町村の教育委員会又は奨学団体に問い合わせてください。本学に募集の依頼があった団体は、掲示板によりお知らせしています。

なお、団体等の奨学金貸与が決定した者は、学生支援チームへ報告してください。

3 本学独自の奨学金

本学卒業生及び関係者からの寄附等により本学独自の奨学金を別表(P15参照)のとおり授与しています。

育児支援奨学金を除き、各研究分野において成績顕著な学生に各学部等からの推薦に基づき審査委員会の議を経て学長が決定することとしています。

IV

学生相談

進

就職相談

学生支援チームでは、就職や進路に関する相談窓口として、専門のキャリアアドバイザーやコンサルタントを外部から招き「就職情報資料室」に『就職相談コーナー』を開設しています。

親切に相談してくれますので、気軽に相談してください。

※キャリアアドバイザーや就職コンサルタントの相談日は、実施内容が決り次第、掲示やホームページでお知らせいたしますので確認してください。

また、学生支援チームでは就職指導担当者が年間を通して随時、就職活動や進路における悩みや疑問の相談に応じております。就職活動をより効果的に進めるためにも学生支援チームを利用してください。

就職支援活動

さらに大学（学生支援チーム）では、全学的な立場から学生の方々への就職を支援しています。大いに活用してください。

○主な内容としては、

1. 就職ガイダンス・キャリアガイダンスの実施（5月～11月）
2. 公務員セミナーの実施（10月頃）
3. 企業合同研究会の実施（11月頃）
4. 企業説明会・OG懇談会の実施（12月頃）
5. 「就職活動ハンドブック」の配布（5月に実施予定の「就職・キャリア」ガイダンス

路

の際に配布します。）

6. インターンシップの実施

※以上の情報については、お茶メール(学生版)や掲示あるいはホームページの就職関係情報でお知らせします。

その他、就職活動をするに当って大学（学生支援チーム）へ必ず提出しなければならない書類は下記のとおりです。

① 進路報告書（用紙は学生支援チームにあります。又、ホームページからもダウンロードできます。）

大学が就職支援や進路の把握をするために必要な書類です。企業から内定をいただいたり進学先が決った時には、学生支援チームへ必ず提出してください。

② 内定届（用紙は学生支援チームにあります。又、ホームページからもダウンロードできます。）

今後の就職支援対策や後輩の学生の方々の就職指導の資料とするものです。学生支援チームへ必ず提出してください。

③ 就職状況調査アンケート（用紙は学生支援チームにあります。）

※進路報告や内定届は、学内のパソコンから直接入力出来るよう「就職管理システム」を構築中です。詳細については、準備が出来次第お知らせいたします。

就職情報資料室

学生支援チームには、就職情報資料室（開設時間：午前9時～午後5時（土・日・祝日を除く））があります。

1 求人票・就職関係情報の閲覧

ここでは、本学に届いた求人票・会社案内・会社概要・パンフレットおよび各種の公務員試験の受験案内を閲覧できます。

また、OG名簿・就職状況調査アンケート(卒業生の就職活動の記録の活動や後輩へのアドバイスを記したもの)や企業研究・企業選択のための就職関係資料(各種の就職ガイドブック)などが閲覧できるようになっています。

就職情報資料室には、各企業の業界研究会や企業セミナーの開催通知とともに、就職関係の有力情報や参考書、雑誌など多数の有益な資料を揃えてあります。自由に閲覧できますので授業の空き時間等を利用して大いに活用してください。

2 インターネットの活用

パソコン8台、プリンター1台を配置しております。

多くの企業が、インターネットにホームページを開設し、企業概要・求人情報・就職資料の請求および企業説明会の日程等案内・申込みを行なうようになりました。

それと平行して、就職情報専門会社がそれらの企業等のホームページのリンクや、就職活動の代行を行なっています。

インターネットの活用は、就職活動には欠かせないものになっているばかりでなく有効な手段となりつつあります。

自分自身の就職活動の目的に合わせて上手に

活用してください。



留 学

本学からの協定校交換留学

本学には、現在19カ国に海外協定校が32校あり、毎年10数名の学生が交換留学生として派遣されています。

交換留学生として派遣されるためには、学内の募集要項に従って応募申請を行い、選考に通過する必要があります。10月下旬から11月上旬に募集要項が国際交流チームにて配布され、交換留学に関する説明会が開催されますので、交換留学を希望する学生は説明会に出席するとともに、募集要項を入手してください。英語圏など一部の協定校では、留学条件として、TOEFL (Test of English as a Foreign Language) や IELTS (International English Language Testing System) と呼ばれる語学試験で一定のスコアを取得することが求められますので、応募条件や試験について、事前に調べておいてください。学内の選考を経て、12月中旬頃留学推薦候補者が決定し、その後派遣先大学に応募願書を提出するなど、留学手続きを各自で進めます。

交換留学などについての相談は、国際交流室で受け付けます(P55参照)。国際交流室では資料閲覧室を設置しています。また、新入生対象海外留学等説明会(5月中旬)を開催するなど、留学に関する情報提供を行っています。説明会などの開催については、国際交流室のHPで随時お知らせしています。

<http://www.ocha.ac.jp/introduction/structure/international/>

交換留学は、語学力の向上に加え、国外の進んだ研究に触れ、国際人としての素養を伸ばすことを可能にします。交換留学を通じて、就職や大学院進学等のキャリア設計に繋がるスキルを身につけることができます。

なお、交換留学先の大学で履修した単位については「海外交換留学認定科目」として所定の手続により単位認定されます。

主な交換留学派遣先

オックスフォード大学(イギリス)・ケンブリッジ大学(イギリス)・ロンドン大学 東洋・アフリカ研究学院(イギリス)・バーギッシュ・ブッパタル大学(ドイツ)・ウィーン工科大学(オーストリア)・パーデュー大学(アメリカ)・モナシュ大学(オーストラリア)・オタゴ大学(ニュージーランド)・北京大学(歴史学系)(中国)・国立台湾大学(台湾)・梨花女子大学(韓国)など

新しく協定が締結された大学

平成19年は、カイロ大学(エジプト)、タマサート大学(タイ)、アンカラ大学(トルコ)の三校と、新たに大学間交流協定が締結されました。今後の活発な国際交流が期待されます。

課 外 活 動

〔担当：学生センター(学生支援チーム)〕

大学在学中、勉学の余暇を利用して正課以外の学術・社会・芸術・スポーツ・レクリエーションなどに関する活動に参加する経験は、豊かな人間性を育てるために重要な意味をもつといわれています。

学生は入学すると同時にお茶の水女子大学学生自治会の一員になります。

お茶の水女子大学学生自治会の活動には学生生活の向上を目的とする自治会活動と、共通な興味と目的の下に全学的に集まり、協力してその目的の達成に動いている文化部活動及び運動部活動があります。これらの課外活動は学生会館を中心として行われています。

自治会活動

お茶の水女子大学学生自治会は、高校の生徒会にあたるもので、お茶大に在籍する全ての学生が学生自治会の構成員です。学生自治会の目的は、お茶大生が充実したより良い学生生活を送ることができるように、考え実行していくことです。このような活動目的を持つ学生自治会は、自治委員会・德音祭実行委員会・新入生歓迎委員会の3つの委員会に分かれており、更にはその中に幾つかの部局・係が存在しています。

○自治委員会…学生自治会の中心となる委員会です。自治委員は、各学科・講座の新入生クラスオリエンテーションで、学生の代表として数人ずつ決定されます。自治委員会の定例の仕事は、德音祭で毎年開催する古本市(古本は学内の学生からエントリーシートを使って年中受け付けています。売上はエントリーして下さったご本人に還元します)、新入生歓迎委員の召集、お茶大公認の部活・サークルへの補助金付与、学生新聞の発行です。その他、自治会としてのイベント企画や、大学と学生の意見交換の場の提供等も、随時考えておきたい活動項目です。尚、部活・サークル補助金を始めとする自治会活動の経費は全て、毎年新入生から徴収している自治会費から支出しています。

○德音祭実行委員会…德音祭を企画・運営する委員会です。前回の德音祭が終わった時から早速次回の德音祭の準備が始まり、德音祭当日まで一年がかりで一つのお祭りを作り上げます。德音祭実行委員会も、細かい幾つかの部局に分

かれて活動しています。

○新入生歓迎委員会…新入生が安心して大学生活をスタートすることができるように、入学式の前後に新入生をサポートする活動を行う委員会です。この委員会も以下の3つの部局に分かれています。

・クラスオリエンテーション部局…毎年入学式の直後に各学科・講座で行われるクラスオリエンテーションを企画・運営する部局です。クラスオリエンテーションでは、各クラスで委員や係を決める他に、時間割の組み方や学生生活一般について一年生から新しい生活についての相談を受けます。そういったクラスオリエンテーションを盛り上げる為にあらゆる面で準備をします。

・サークルオリエンテーション部局…毎年4月に行われるサークルオリエンテーションでは、公認・非公認に関わらず、数多くの部活・サークルが、お茶大構内の様々な場所で活動紹介や勧誘を行います。サークルオリエンテーション部局は、この参加団体が円滑にオリエンテーションをできるように、事前に各団体と当日の使用場所や備品の貸し出しについて等の連絡をとり、当日も各団体からのクレーム対応や後片付けを行います。

・パンフレット部局…毎年入学式前に新入生に送付する『春が来た』を作成する部局です。作成にあたって各学科・講座の一年生の時間割モデルや各部活・サークル勧誘の原稿を集めたり、パンフレット作成の資金をお茶大周辺のお店にお願いしてそのお店の広告を載せたり、印刷会社と打ち合わせをしたりするので、この委員会も、原稿班と広告班というように係に分かれて活動しています。

サークル活動

みなさんの負担している自治会費の中から補助をうけて文化部、運動部は次ページのような活動をしています。

以上の部活動団体のほかに自治会に属さないで活動している団体もあります。

以上の各団体は日常定期的に集会をもっていますが、秋には徽音祭（文化祭）が全学的に催されます。

学内におけるこれらの学生活動が、それぞれ円滑に行われるために学生準則があります。

学生準則にかかわる問題がおこったとき、又は自治会等に問題があるときは学生委員会と自治会執行部は協議会を開いてその解決に向かって努力しています。

公認サークル一覧

| サークル名 | 部員数 | 活動場所 | 活動日 |
|-------------------|-----|--|---|
| 美術部 | 25 | 部室（課外活動団体談話室） | 随時 |
| 裏千家茶道部 | 29 | 学生会館2階 和室 | 水・木 13:00~19:00 |
| 表千家茶道部 | 14 | 学生会館2階 和室 | 月 17:00~21:00 |
| 華道部 | 12 | 課外活動共用施設1階 和室 | 火 12:30~17:00 |
| 写真部 | 22 | 課外活動共用施設1階 暗室 器具庫 | 金 昼休みに部会 |
| 囲碁部 | 13 | 学生会館1階 ロビー他 | 水・金 17:00~20:30 |
| 箏曲班 | 21 | 課外活動共用施設1階 和室他 | 水 お稽古 木・土 自主練 |
| ギター部 | 21 | 課外活動共用施設2階 部室 | 火 17:00~21:00（4月は15と22） |
| ピアノ班 | 15 | 学生会館 ホールなど | |
| お茶の水管弦楽団 | 78 | 課外活動団体談話室部室 他 | 水 18:00~21:00 土 14:00~17:00 |
| 白ばら会合唱団 | 24 | 課外活動団体共用施設 2階 部室 | 水 18:00~20:00 土:東大 |
| 緑会合唱団 | 46 | 東大 | 週2回 16:40又は18:20徽音堂前集合 |
| オレンジマニア | 51 | 3階 集会室他 | 水 昼休み 学館ロビーで部会 |
| E・S・S | 21 | 2階 部室 | 月・金 昼休み 学館No.5・6 |
| 漫画研究会 | 16 | 課外活動共用施設2階 部室 | 毎週月曜 昼休み |
| SF研究会 | 11 | http://ocha-sf.hp.infoseek.co.jp 参照 | ホームページ参照 |
| 狂言研究会 | 8 | 学生会館2階 和室 | 火 17:00~21:00 日曜 昼 |
| 考古学研究会 | 17 | 文2・306（博物館学資料室） | 水 昼休み |
| 児童文化研究会しいのみ | 20 | 宮下・千石公園など | 月に2回千石・小石川図書館 |
| 氷川下子ども会 | 6 | 窪町公園他 | 土 木:家庭訪問 公園遊び |
| 劇工舎ブリズム | 12 | 課外活動共用施設1階 共用部室 | 週3回稽古 東大駒場他 |
| ミュージカルカンパニーMMG | 19 | 学生会館ホール No.5・6 他 | メンバーの都合により調整 |
| 文芸サークル青い花 | 17 | 旧サークル棟部室 | http://id7.fm-p.jp/35/ochablue （携帯用） |
| 百人一首同好会 | 6 | 課外活動共用施設1・3階 和室 | 月 17-21 他 東大駒場他 |
| 国際インターシップサポートサークル | 11 | 各大学 | |
| 日本舞踊研究班 | 14 | 課外活動共用施設1階 和室 | 金 13:00~18:00 |
| 硬式庭球部 | 11 | テニスコート | 水 14:00~18:00 土・日 9:00~12:00 |
| バレーボール部 | 10 | 体育館2階 | 月・水・金 17:00~20:30 |
| バスケットボール部 | 13 | 体育館2階 | 月・水・金 17:00~21:00 |
| 弓道部 | 15 | 弓道場 | 水 17:00~18:30 土 9:00~13:00 |
| バドミントン部 | 21 | 体育館2階 | 火・木 17:00~20:00 土 13:00~16:00 |
| 陸上競技部 | 13 | グラウンド | 火・金・日 16:30~18:00 |
| アーチェリー部 | 7 | 弓道場 外 | 土 15:30~18:00 他 外 |
| フィギュアスケート部 | 2 | 学外（シチズンアイススケートリンク） | 月・金 18:00~19:45 |
| 剣道部 | 11 | 学外（講談社野間道場） | 月・金 18:00~20:00 |
| テクテク | 16 | 各所へのハイキング | |
| モダンダンス部 | 21 | 体育館ダンス室 | 練習日は不定期 |
| 民俗舞踊研究会 | 19 | 学生会館1階 ホール（他東大駒場） | 土 10:00~13:00 |
| サイクリング同好会 | 15 | 学外 | ほぼ毎月ラン企画又は合宿 |
| 山岳愛好会 雷鳥 | 11 | 課外活動共用施設2階 部室 | 水 19:00~ |
| 合気道部 | 12 | 体育館2階 又は外部 | 木 18:30~21:00 土10:00~12:00 |
| LBJスキーチーム | 4 | 学外 | |
| 空手部 | 11 | 体育館・グラウンド | 火・木 17:30~19:00 |
| ジャズダンスサークルflow | 58 | 学生会館ホール 体育館2階 | 月夕方 土 お昼ごろ |
| 体育系 | 549 | | |
| 文科系 | 270 | | |
| 合計 | 819 | | |

貸出物品について

学生支援チームでは、学生の課外活動をより充実させるため、次のような物品を貸出していますので、利用してください。

| | |
|------------------|----------------|
| ビデオカメラ(8mm又はDVD) | 三脚 |
| 液晶プロジェクター | ストップウォッチ(アナログ) |
| カメラ | アンプと有線マイク |
| カセットデッキ | ワイヤレスマイク |
| カセット・CDラジカセ | ピンマイク(講堂用) |
| MD・CDラジカセ | 有線マイク |
| DVDデッキ(再生専用) | マイクスタンド |
| 卓上マイクスタンド | 拡声器 |
| スッポトライト | 旗(大学章入り) |
| 延長コード(5m) | 旗立 |
| 延長コード(30m) | 鍋(各種30~39cm) |
| 延長コード(50m) | ざる |
| 暗幕 | カセットコンロ(ボンベなし) |
| スキー用具 | 土鍋 |
| 展示用パネル | フォーク |
| 懐中電灯 | スプーン |
| バケツ | 急須 |
| 剪定バサミ | 湯のみ |
| のこぎり | 皮むき |
| かなづち | やかん |
| くぎ抜き | 菜ばし |
| ドライバー | お玉 |
| 鎌 | 集会用テント |

団体の設立

(学生準則参照)

団体の設立をしようとするときは、顧問教員を定めて所定の様式(学生支援チームにあります)に記入し、規約・名簿等を添付し学生支援チームに提出してください。

既存の団体については毎年5月末までに**団体更新届**を出すことになっています。この届を出さないと公認団体としての活動ができなくなります。

集会について

集会は主に学生会館及び課外活動共用施設で行われています。

学生会館及び課外活動共用施設を使用するときは、学生会館規程及び課外活動共用施設管理運営規則にしたがってください。

教室その他の施設を使用するときは、集会届に記入し、顧問教員の認印をうけて学生支援チームに提出してください。施設にはそれぞれ管理する部局があり、借りる場合にはその承認が必要です。学生支援チームの認印をうけたら借りようとする部局の承認を得てください。集会届はおそくとも8日前に提出してください。

集会では、物品の管理、火気に充分注意し、また器物を破損したときはすぐに学生支援チームへ届けてください。

德音祭<キインサイ>

・「德音」とは？

「徽」=美しい「音」=声 つまり「德音」=美声を表し、お茶の水女子大学の美德をたたえたものです。

・目的：授業や課外活動を通して大学で学んだことを社会に発信し、反応を得られる機会を設ける。また、学外や普段関わる事のない人々と交流することによって、本学のことを知ってもらう。

・内容

時期：11月中旬の2日間

場所：お茶の水女子大学構内

企画・運営：德音祭実行委員会

参加：1、2年生中心。学科、部活、サークル、企業 他

出し物：模擬店(飲食店、出し物、ライブ)、発表 他

企画：芸能人等のトークショー、お笑いライブ、縁日、受験生相談、水コン他

学内掲示・ビラ配りなど

掲示について

掲示は必ず所定の掲示板に掲示し、エレベーター内やガラス窓などには掲示しないこと。

壁面は、テープなどを貼ると壁の塗装がはがれるので決してポスターなどを貼らないこと。

用紙は新聞1頁大以下のものを用い、なるべく多数の人が利用できるようにしてください。

掲示内容に事実と誤りがあるもの、あきらかに他人の迷惑となるもの、掲示の責任者が明記されていないもの等は、場合によっては撤去します。

掲示板には自治会管理のもの(一般掲示板)とがあります。自治会の掲示板には、自治会活動(課外活動を含む)のものを掲示し、自治会が管理します。

一般掲示板に掲示するときは、学生支援チームで押印をして、掲示期間、掲示場所等を書き入れます。

期間のすぎた掲示は各自責任をもってはがしてください。

各学部棟の掲示板は各学部の事務に許可をとってください。

学内でのビラ配りや署名運動等について

前もって学生支援チームに届け出てください。これらは自治会管理となっていますが、大学として活動の禁止や撤去を命ずることがあります。

郵便物について

自治会や、文化部、運動部宛の郵便物は学生会館の各部の郵便受に入れます。なお個人宛の郵便物は大学宛に出さないようにしてください。やむを得ず出す場合には学生宛であることがわかるように所属学科・学年を明記して出すように差出人に連絡をしてください。

構内の火気使用については、事前に学生支援チームに届け出ること。

ボランティア

本学ではボランティアに関する情報が来た場合に、学生支援チームで情報をまとめています。本学へ寄せられるボランティアの依頼などは学生支援チーム窓口に着いたファイルに入れて学生の皆さんが自由に閲覧できるようにしています。

ボランティア活動の一例

小中学校への教育支援・区役所、社会福祉協議会が仲介する各種ボランティア、環境（自然体験）ボランティアなど

課外活動施設

学生会館

学生会館は、単なる集会の場としてではなく、学生相互並びに学生・教職員間の親睦を深め、学生の教養を高め、課外活動を盛んにするとともに、学園生活を豊かにすることを目的としています。

建物は、鉄筋コンクリート2階建(延面積920m²)で、1階にはホール(大集会室)、共用談話室、事務室、及び学生相談室があり、2階には、共用連絡室、小集会室、和室、音楽休養室等があります。

このうち、指定された部屋を使用する場合は、所定の使用願を会館事務室に提出することになっていますが、それ以外は自由に使用できます。カギの貸出・返却は時間帯によって以下の場所で行います。

| | |
|--------|-----------------------|
| 9時～17時 | 学生会館 又は 学生支援チーム |
| 17時以降 | 正門守衛室 |

詳細については、学生会館事務室にお問い合わせください。

なお、開館時間、休館日は、原則として次のとおりです。

| 開館時間 | 期 間 |
|--------|---------------|
| 9時～17時 | 4月1日～10日 |
| 9時～21時 | 4月11日～7月20日 |
| 9時～17時 | 7月21日～9月10日 |
| 9時～21時 | 9月11日～12月25日 |
| 9時～17時 | 12月26日～翌1月10日 |
| 9時～21時 | 1月11日～2月19日 |
| 9時～17時 | 2月20日～3月24日 |

※休館日にあたる場合は休館

休館日

| |
|--------------|
| 日曜、祝日 |
| 入学試験日及び前日 |
| 8月10日～8月20日 |
| 12月28日～翌1月4日 |
| 3月25日～3月31日 |
| 創立記念日 11月29日 |

課外活動共用施設

課外活動共用施設は、本学学生の課外活動のための施設であり、建物は鉄筋コンクリート3階建(延面積842m²)です。共用部室、集会室、連絡室、練習室、和室、製作作業室等があり、指定された部屋を使用する場合は、所定の使用願を提出(使用できるのは原則的に公認サークルのみです)することになっていますが、詳細については、学生会館事務室にお問い合わせください。

なお、使用時間、休館日は、原則として学生会館と同じです。

テニスコートの利用について

お茶の水女子大学のテニスコートは3面あり、オムニコートになっています。利用は昼休み時間(平日の12時10分～13時20分)以外は予約制となっています。申込は学生支援チーム窓口で受け付けます。詳しくは以下のとおりです。

テニスコート利用規約

利用資格 本学学生・教職員
教職員及び、登録学外団体以外の男性の使用は認めない。

利用可能時間 午前7時～午後7時まで
(冬季は日没までに短縮)

利用の優先度

1. 授業での使用
2. 公認サークルテニス部の使用時
3. 教職員の使用
4. 登録学外団体の使用
5. 個人利用(一般利用)

テニスコート利用方法

*予約方法

予約受付場所……学生支援チーム(学生センター棟2階)

受付時間……毎週平日午前8時30分～
午後5時15分

教職員と個人の予約は、学生支援チームにある「テニスコート利用表」で利用状況を確認してから「テニスコート利用届」に代表者名(お茶大生又は教職員名)・利用人数・連絡先等の必要事項を記入の上、同時に利用表の予約コマに学籍番号または名前を記入してください。「利用届」のみ提出しても「利用表」に記入が無ければ優先権はありません)

早朝（午前7時～）及び休日の利用は予約のみ受け付けます。（当日の申請は事務が対応できないため受け付けない）

・予約受付の開始
 学内の教職員とテニス部……前月第一月曜より
 登録学外団体……前月第二木曜
 コート会議後より
 個人予約……前月第三月曜より

使用のルール

- ・予約は先着順とする
- ・利用表の1マスを1コマ（基本的には90分）とし、週に1コマまで予約することができる（但し、授業とテニス部使用を除く）。
- ・長期休暇中（8～9月、年末年始、2～3月）の利用日程は、平常時と異なる場合がある。
- ・テニスコート利用後は必ず砂をならして整備を行うこと。

野外教育施設

志賀高原体育運動場

所在地 長野県下高井郡山ノ内町大字平穏7149
 電話 0269(34)2507

収容人員 68名
 利用者 本学学生、生徒及び教職員、卒業生
 申込先 資産管理チーム資産第一係
 その他 1 施設は体育実習及び附属学校の林間学校として使用されていますが、支障のない限りいつでも使用できます。（火・水曜日は休館）
 2 使用許可証がないと宿泊はできません。

志賀高原は、標高1,500～2,000mで眼下に信州五岳（飯綱、妙高、戸隠、黒姫、斑尾）が開け、遠く北アルプスを望み、春夏秋冬を通じて周囲の環境は素晴らしく、心身の健康にどれほどプラスするか計り知れません。また温泉の設備があり、いつでも入浴することができます。

なお、冬場はスキー場として有名で、変化にとんだゲレンデが多数あり、初心者から上級者まで楽しめます。

詳細については、資産管理チーム資産第一係（03-5978-5125）にお問い合わせください。

*大学のホームページからもメールで問い合わせもできます。

（大学URL <http://www.ocha.ac.jp/> キャンパスライフよりご覧ください。）

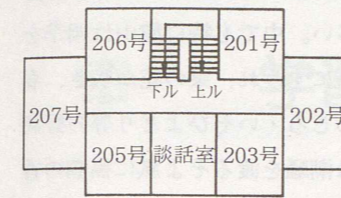

宿泊棟2階

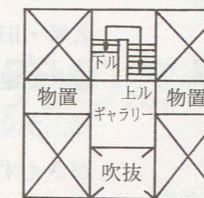

宿泊棟3階

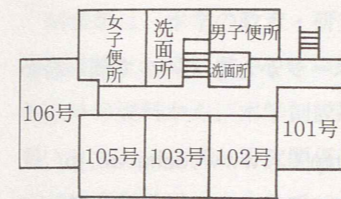

宿泊棟1階

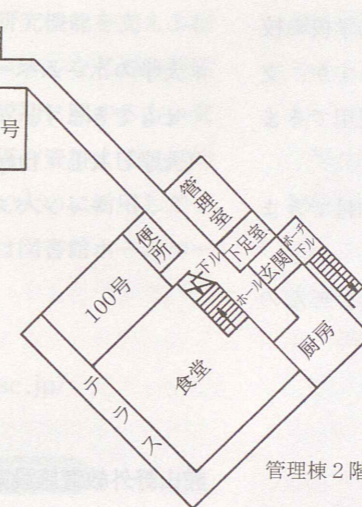

管理棟2階

志賀高原体育運動場 平面図

長野県下高井郡山ノ内町大字平穏7149
 TEL 0269 (34) 2507

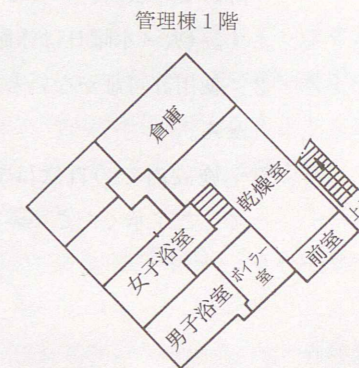

管理棟1階

志賀高原体育運動場案内図

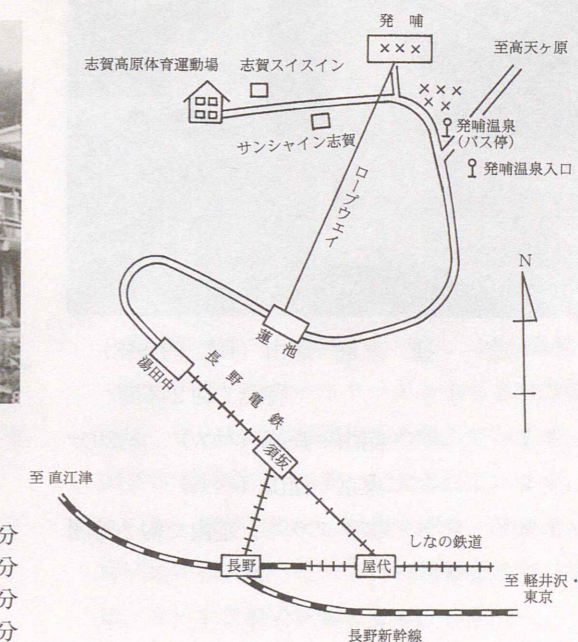

交通 東京—長野（JR、長野新幹線）
 約1時間半～2時間
 長野—湯田中（長野電鉄）
 特急で45分
 湯田中—蓮池（バス） 約40分
 蓮池—発哺温泉（ケーブル） 7分
 湯田中—発哺温泉（バス） 約50分
 （参考）長電バス TEL: 026-295-8008

館山野外教育施設

所在地 千葉県館山市香11
電話 0470(29)0979

収容人員 52名

利用者 本学学生、生徒及び教職員、卒業生

申込先 資産管理チーム資産第一係

- その他
- 1 施設は体育実習及び附属学校の校外教育等に使用されていますが、支障のない限り、いつでも利用できます。(火・水曜日は休館)
 - 2 使用許可証がないと宿泊はできません。
 - 3 施設内での自炊はできませんので、ご了承ください。



交通 東京一館山 (JR、内房線)
特急で約2時間
館山一長通 (バス) 約20分
東京一館山 (バス)
アクアライン経由で約2時間

南房総は全体が、自然の大公園になっていて、名所・旧跡も数多い。中でも特に館山は四季を通じて温暖で、冬にすみれ、菜の花が咲き、春は、うぐいす・めじろ・いそひよどり等の野鳥がさえずり、夏は潮騒を渡るそよ風に黒潮の香が漂う、景勝の地である。

詳細については、資産管理チーム資産第一係(03-5978-5125)にお問い合わせください。

*大学のホームページからもメールで問い合わせもできます。

(大学URL <http://www.ocha.ac.jp/>
キャンパスライフよりご覧ください。)

館山野外教育施設案内図

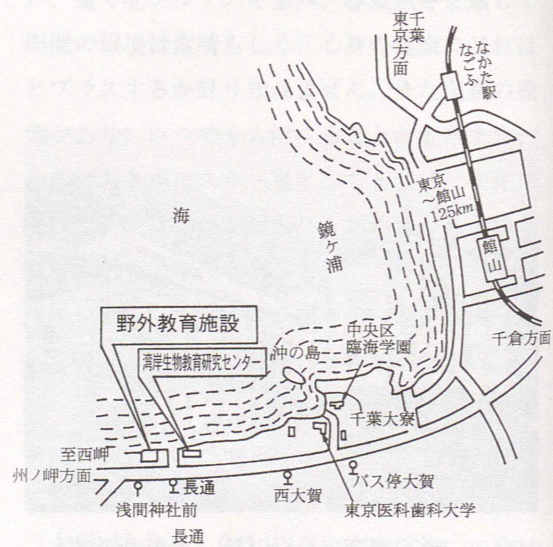

学習研究のための施設



図書館

図書館は、本学の教育・研究機能を支える総合図書館として、電子ジャーナルなどの印刷媒体以外の資料から、本学創設期に関する古い資料、またジェンダー研究関係の資料まで包括的に収集保存していますので、大いに活用してください。なお、詳細については図書館ホームページを是非ご覧ください。

ホームページ・アドレス

<http://www.lib.ocha.ac.jp/>

1 図書館の開館時間と休館日

a 開館時間

月～金 9:00-21:00

(ただし、授業のない日は17:00まで)

土 9:00-17:00

(ただし、授業の休業期間中は閉館)

[書庫] 月～土 9:00-16:50

[ラウンジ/キャリアカフェ/

ラーニング・commons]

月～土 9:00-閉館まで

b 休館日

日曜日・国民の祝日に関する法律に規定する休日・創立記念日(11月29日)・大学入試センター試験及び本学入学試験当日・卒業式当日・徽音祭当日・年末年始
その他都合により臨時に閉館する場合があります。

2 図書館の利用

a ラウンジ/キャリアカフェ

1階ラウンジ、キャリアカフェは新聞や雑誌を読んだり、話し合いをしたりするスペースとして開放しています。

b ラーニング・commons

学生用パソコンを約50台配置しています。全学統一認証システムで管理されていますので、ご利用には総合情報処理センターから全学生に配付されるアカウントが必要です。

c 開架図書室

開架閲覧室への入室や貸出をするには学生証が必要です。

なお、学生証を持っていない方は、利用者カードを作成しますので2階閲覧カウンターへ申請してください。

3 図書の検索と閲覧

a 図書の検索

館内の利用者用端末や、学外からインターネットでOPAC(Online Public Access Catalog)によって検索をします。図書館以外の各講座備付の図書も検索できます。検索の詳細は、「利用案内」を参照してください。

検索結果の“所蔵情報”の“所在”に「図書館」「ジェンダー研究センター」とあるものは図書館、それ以外は各講座に所蔵しています。図書は“請求記号”の順に配架されています。

なお、書庫内資料、記念文庫や、平成元年度以前に各講座で受け入れた図書などの一部は、カード目録で検索します。

b 図書の閲覧

開架図書室の図書は、日本十進分類法によって配架されています。入室して自由に閲覧できます。書庫には、昭和37年以前に受け入れた図書が当館独自の分類（アルファベット1文字と2桁数字の組合せ）によって配架されています。書庫の本を読みたい人は、閲覧カウンターで所定の用紙に必要事項を記入し請求してください。大学院生、学部4年生は、書庫に入ることができますので、閲覧カウンターで手続きをしてください。

4 図書の館外貸出と返却

学部1-3年生 10冊 2週間

学部4年生・大学院生 20冊 4週間

開架または書庫に配架されている図書の貸出ができます。

貸出ができない資料：参考図書、貴重書、新聞・雑誌、視聴覚資料など。

貸出…学生証を使用します。閲覧カウンター前に設置してある「自動貸出機」を使い、画面の指示に従って操作してください。自動貸出機を使えない資料の場合は、閲覧カウンターにお持ちください。

返却…閲覧カウンターにお持ちください。休館日や閉館時は図書館玄関前のブックポストをご利用ください。返却期限は守ってください。返却期限を過ぎている図書がある場合は、延滞日数分貸出を受けられません。

貸出延長…オンラインサービスで現在借りている図書の返却期限の延長ができます（<http://www.lib.ocha.ac.jp/>参照）。閲覧カウンターでも受付けます。ただし、返却期限内で予約がかかっていない場合に、1回限り延長が可能です。

予約…借りたい資料が貸出中の時は、オンライ

ンサービスで予約をかけることができます。閲覧カウンターでも受付けます。

5 新聞・雑誌の検索と閲覧

a 検索

本学所蔵の新聞・雑誌は、利用者用端末やインターネットを使って、OPACにより検索をします。

b 閲覧

図書館書庫に所蔵されている雑誌および大学の紀要類、新聞の縮刷版は、所定の用紙に必要事項をご記入のうえ、閲覧カウンターで請求してください。2階新聞・雑誌コーナー、1階ラウンジに置いてある新聞・雑誌は自由に閲覧できます。研究所蔵の雑誌類は、直接お問合せください。

6 データベース、電子ジャーナル等による文献の利用

学内のパソコンから検索します。論文の全文をダウンロードできるものもあります。学内でのみ利用できるものと、学外から利用者ID（申請が必要）を使って利用できるものがあります。

7 CD-ROMコーナーの利用

図書館所蔵のCD-ROMは、CD-ROMコーナーで利用できます。

8 視聴覚コーナーの検索と利用

図書館所蔵のCD、DVD、ビデオテープ、音楽テープ等の視聴覚資料は、OPACにより検索をします。所定の手続きの上、視聴覚コーナーで利用します。授業の参考資料などの持込も可能です。

9 情報コンセントの利用

開架閲覧室内に8席、クワイエット・スタディスペース内に8席の情報コンセントを設置しており、ご自分のパソコンの持ち込みをすることができます。

1階のラーニング・commonsもパソコンの持ち込みが可能で、無線LANにも対応しています。

10 特殊コレクション、記念文庫などの閲覧

図書館には、女性関係の大型コレクションや倉橋文庫などの記念文庫があり、館内で利用できます。マイクロフィルムは、専用の機械を使用して閲覧します。

11 文献複写

二階閲覧カウンター前のセルフ式コピー機で、図書館所蔵資料の複写（白黒、カラー、OHP）ができます。著作権法の制限があります。利用時間は閉館10分前までです。

12 購入希望図書

図書館に置いてほしい資料がある時は、オンラインサービスで申込ができます。カウンターでも受付けます。

13 レファレンス・サービス

レファレンスカウンターでは以下のサービスなどを提供しています。

a 文献を探す場合の相談受付

必要な文献の探し方や資料の入手についての相談を受付けています。

b 紹介状の発行

探している資料が本学に無く、他大学等（国外・国内）の利用を希望する場合、所蔵調査や紹介状の発行をします。申請に当たっては、利用希望資料、訪問希望日を特定し、お申込

ください。

c 文献複写

国内、国外の大学図書館等へ、本学に所蔵していない資料の複写を申し込むことができます。ただし、著作権の制限範囲以内の複写です。

d 図書の借り受け

国内、国外の大学図書館等から、本学に所蔵していない図書を借り受けることができます。

14 図書館ガイダンス論文検索講習会の開催

新入生向けに「図書館ガイダンス」春と秋に「論文検索講習会」を開催しています。

館内掲示やホームページでお知らせします。

15 オンラインサービス

インターネットを使ってOPACからオンラインサービスを利用し、開館時間に関わらず、以下のサービスを受けることができます。詳細は、HP（<http://www.lib.ocha.ac.jp/>）を参照してください。

- ・連絡先（メールアドレス・電話番号等）の変更
- ・現在借りている資料の確認、延長
- ・資料の予約
- ・購入希望申込
- ・学外への文献複写、図書資料貸借申込（公費のみ）

16 ご意見箱

図書館への意見要望等ありましたら、具体的に記述し、ご意見箱へお入れください。

回答は図書館内の掲示板に掲示します。

情報基盤センター (IT Center)

沿革及び利用目的

情報基盤センターは、本学における計算機を使った研究やネットワークを利用した学内外の通信が円滑に行われることを支援するために作られた、学内共同利用施設です。学内基幹ネットワークの維持・管理のほか、学生に対する情報処理教育のための場や、機器も提供しています。皆さんは、コンピュータ関連の授業や実習で、また、各研究室のコンピュータ端末を通じて、総合情報処理センターの設備を使うこととなります。

利用登録

本センターの設備を利用できるのは、本学の学生、研究生等です。利用にはお茶大アカウントが必要です。また、教育用システムのパソコンを利用する際は学生証を用いてユーザー認証が行われます。

コンピュータの利用

本センターでは、2006年3月に150台のiMacを導入し、教育用システムとして運用しています。また、Windows端末も利用可能です。下記教室は講義優先ではありますが、空いている時間にはレポートの作成や電子メール、Webの利用のために使用することが出来ます。

- ・大実習室（理学部3号館6階601教室）
- ・情報処理教室（情報基盤センター1階）
- ・マルチメディア第二演習室（理学部2号館1階103教室）
- ・附属図書館 ラーニング・コモンズ
- ・コンピュータ端末室（共通講義棟1号館1階）

情報基盤センター事務室

場 所：情報基盤センター1階（理学部2号館となり）

開室時間：月曜日～金曜日 10：30～17：00

学内には、利用者が自分のノートパソコンを使って自由にかつ安全にネットワークに接続することができるよう認証ネットワークが設置されている場所があります。ご活用ください。

本センターの各設備利用の詳細につきましては、ホームページ (<http://www.cc.ocha.ac.jp>) をご覧ください。

利用の心得

- ・ユーザーアカウントを他者に利用させない。他者のユーザーアカウントを使用しない。
- ・ユーザーアカウントに付随するパスワードは秘密にし定期的に変更する。
- ・センターが認めている以外の目的で利用しない。
- ・犯罪に結びつく行為や公序良俗を害する行為はしない。また、人種、信条、性別、社会的身分、門地等に関する差別的表現をしない。
- ・学内のコンピュータ及びその他設備に対し、ハードウェア、ソフトウェア等を毀損、破壊、改変しない。
- ・利用資格のないコンピュータにはアクセスしない。
- ・プログラムの違法コピーは学内外を問わず行わない。

グローバル教育センター

沿革及び設立目的

国際教育センターは、平成13年4月1日に学内共同教育研究施設として設置された留学生センターから、平成17年4月1日に国際教育センターに改組されました。本センターは、外国人留学生及び海外留学を希望する日本人学生に対し、修学及び生活に必要な教育・指導助言を行うとともに、本学の国際交流の推進に寄与することを目的として、設立されました。平成20年度より、グローバル世界を舞台とした教育を推進するため、国際教育センターと語学センターを統合し、グローバル教育センターを設置します。

組織と運営

国際教育センターは、日本語、日本事情、予備教育などを行う日本語・日本文化教育部門と生活相談、地域交流、国際交流などを行う留学生交流部門からなっていました。

ここに外国語教育にかかわる部門が加わりま

現在の活動状況

本センターでは、①学部・大学院で学ぶ留学生に対する日本語・日本文化教育、②留学生の教育研究の指導や社会生活上の悩みに対する助言など、受入れから帰国までの一貫した教育指導援助、③日本人学生との相互交流体制の構築、④グローバル化を見据えた外国語教育の推進を行います。

「教育・相談活動」

〔日本語・日本事情教育〕

留学生がコア科目の外国語科目等として履修

することができる授業です。詳細は履修ガイド「3. 外国人留学生特別科目」を参照してください。

〔日本語特設コース〕

在学する留学生が研究生生活を円滑・有意義に送るために必要な、さまざまなレベルと内容の日本語学習の機会を提供するコースです。「初級」「中級」「中級」と、4つのレベルそれぞれで週数コマずつの授業を開講します。なお、この授業で単位を取得することはできません。

〔留学生相談〕

留学生の相談については、月曜日から金曜日まで共通講義棟3号館2階の留学生相談室で午前10時から午後5時まで、各大学院研究科から選考された学生チューターが相談に当たっています。相談内容は日本語学習支援、新入留学生への情報提供や生活支援、微音祭や留学生旅行のサポートなど様々な活動を行っています。相談室内には、パソコンが常備されておりインターネットの利用も可能です。廊下を隔てた向かい側の部屋には学生が談話できるスペースがあり、自由に学生が交流できるようになっています。

留学生相談室の学生チューターに対しては、相談を行う上での助言や研修も行って

〔海外留学・研修支援〕

海外への長期留学や短期研修等を希望する本学学生に対して、様々な面からの支援を行っています。留学相談コーナーを設け、本学の協定校への交換留学、語学研修のみならず、私費での留学や研修を希望する学生の皆さんに、留学先情報の提供や留学までの準備方法、海外生活の心構えなどを学ぶ機会を提供しています。また、TOEFL対策講座の開講や留学通信メーリ

ングリストでの情報提供など、必要なスキルや情報を迅速かつ的確に提供できるよう努めています。

留学相談コーナーは、月～金の午前10時～午後5時まで開設しています（予めメール等にて予約してください）。同コーナーでは留学・研修に関わる書籍や資料も閲覧、貸出しできます。

【外国語教育】

マルチメディア演習室とLL教室オープンアワー

マルチメディア演習室とLL教室には、開放時間（オープンアワー）が設けられ、外国語の自習をしたり、教材を借りたりすることができます。

・マルチメディア第一演習室（CALL教室）（理学部2号館101室）

・マルチメディア第二演習室（理学部2号館103室）

マルチメディア演習室では、コンピュータを利用して、英語のリスニングやリーディング、英検やTOEIC対策などの学習をすることができます。ドイツ語・フランス語・中国語の自習用教材の学習もできます。マルチメディア第一演習室（以下、「CALL教室」）で、英語担当講師やティーチングアシスタント、管理員が待機している時間には、英語の自習のしかたについてアドバイスを受けたり、コンピュータの使用方法や教材の利用のしかたについて説明を受けたりすることができます。4月から5月にかけては、昼休みに利用のガイダンスを行っています。

利用の詳細については、下記のサイトにあるCALL教室ホームページをご覧ください。

・CALL教室ホームページ：

<http://moodle.li.ocha.ac.jp/>

CALL教室ホームページには、CALL教室の利用案内のほか、マルチメディア演習室・LL教

室・学生情報サービス室で利用できる自習用教材のリスト、教材についての説明、語学学習に役立つ情報なども掲載されています。

両演習室とも開放時間は以下のとおりです。

開放時間：月曜日～金曜日

（祝日・年末年始等を除く）

9時～17時45分

（ただし、授業で教室が使用されている時間を除きます。夏休み・冬休み・春休みは時間が短縮されます。）

・LL教室（共通講義棟1号館201室）

LL教室では、英語のリーディングやリスニング、スピーキング、英会話、ビジネス英語、各種試験対策の教材を借りることができます。カセットテープやCDなどを聞くこともできます。LL助手から教材の選び方についてアドバイスを受けることもできます。LL教室で借りることができる教材のリストはLL教室に備えてあり、また、CALL教室ホームページにも掲載されています。LL教室の利用の詳細については、LL教室の掲示を見て下さい。

開放時間：火・水・木曜日

（授業がある週のみ）

12時15分～13時15分

学生情報サービス室（学生センター1階）

学生情報サービス室では、コンピュータを利用して、英語・ドイツ語・フランス語・中国語の自習用教材の学習ができます。利用できる教材のリストは室内に備えてあり、また、CALL教室ホームページにも掲載されています。

開放時間：月曜日～金曜日

（祝日・年末年始等を除く）

9時～17時

貸与パソコン相談室

平成19年度より始まった21世紀型リベラルアーツ情報教育推進事業に基づき、本学では学部1年生全員にノートパソコンを貸与し、情報教育に力を入れています。学生は貸与されたノートパソコンを活用し、各種講習会を受講することができます。貸与パソコン相談室ではほぼ毎日オフィスアワーが設けられており、教員や学生相談員が在室していますので、コンピュータ操作や設定方法などのサポートを気軽に受けることができます。貸与パソコンの故障や不具合、盗難の報告については常時受け付けています。深夜および土日祝日はメールで対応しています。

| | |
|--------|---|
| 場所 | 共通講義棟1号館1階 |
| 電話 | 03(5978)5354 |
| メール | taiyo-notepc@cc.ocha.ac.jp |
| Webページ | http://www.cf.ocha.ac.jp/panda/ |

ノートパソコン貸与期間

5月下旬以降、学部1年前期必修科目の情報処理演習の時間内において、クラスごとに貸与オリエンテーションを行います。返却手続きは、翌年の春休み期間（2～4月）に開催されるリカバリ講習会にて行います。



各種講習会

貸与オリエンテーションの後、各種の講習会が開講されます。自分が管理権限を持つコンピュータを管理することを前提に、初歩的な設定やセキュリティについての学習をします。また、授業のレポートを作成して印刷するのに必要なソフトウェアのインストールや設定も行います。講習会日程は相談室ホームページでお知らせしています。

相談室からのメッセージ

コンピュータを使い始めるとすぐに耳慣れない用語が押し寄せてきて、ハードルが高く感じてしまいがちです。さらに、OSやソフトウェアは新しい物が次々に発表され、コンピュータ自体の性能も目まぐるしく向上しています。

貸与パソコン相談室では、初級者が感じやすいハードルをできるだけゆるやかにして学んでほしいと考えています。誰かが設定したコンピュータをなんとなく使っていると、前述のような技術的な変化に対応できないままです。ただ単に便利なソフトウェアを使うのではなく、基本的なコンピュータの仕組みを理解したうえで、情報ツールとして使いこなせるようになりましょう。オープンアワーには教員や学生相談員に自由に質問することができます。また、ネットワーク設備やコンピュータ関連書籍を取り揃えた自習用のスペースもありますので、休み時間など自由に来室して、大いに活用してください。

VIII



その他の学外施設



八王子セミナーハウス

自然の美しい多摩の丘陵で、指導教授を中心として学生の小集団が、各種セミナー、ゼミナール、クラスの研究集会など学問及び修練上の共同生活を行う交流の場所です。本学は、この施設の協力会員校になっております。

利用についての詳しいことは、下記の連絡先にお問い合わせください。

収容定員は約270名です。

所在地

〒192-0372 東京都八王子市下柚木1987-1

TEL (042) 676-8551

ホームページアドレス

<http://www.seminarhouse.or.jp/>

交通機関

●京王線

新宿-北野(急行40分、通勤快速50分、特急は高幡不動で各駅停車に乗換え)

●中央線

新宿-八王子(約50分)

●京王バス

中央線八王子駅南口、京王線北野駅北口・南口とも「柚木折返場」「南大沢駅」行き(約15分間隔で運行)に乗り、「野猿(やえん)峠」で下車。

バス停より徒歩5分。

セミナー・ハウス全景

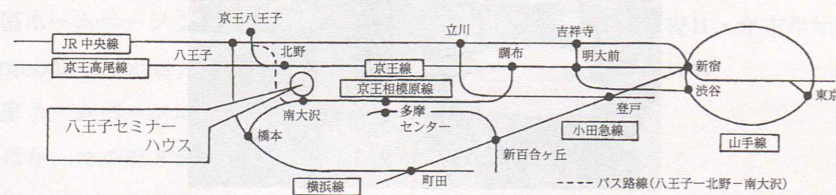

草津セミナー・ハウス

草津セミナーハウスは、関東甲信越地区に在る国立24大学の学生体育、保健及び生物研究等の共同施設として、昭和59年に設置されたもので、群馬大学がその管理に当たっています。当施設は、学生及び職員が自然の中で起居を共にし、相互に研鑽し人間関係を深め、対話や学習を重ねながら、教養を高め、豊かな人間性の育成をはかる交流の場所です。

施設のまわりには、高山植物や野鳥、四季おりおりにいろいろな顔を出す自然の中にあり、夏は避暑、冬はスキー等に適しています。

なお詳細については、学生支援チーム学生係にお尋ねください。

所在地

〒377-1700

群馬県吾妻郡草津町大字草津字白根737

TEL 0279-88-2212

ホームページアドレス(群馬大学内)

<http://www.gunma-u.ac.jp/campus/life/kusatsu.html>

交通案内(バスターミナルからセミナーハウスまで徒歩20分・タクシー10分)

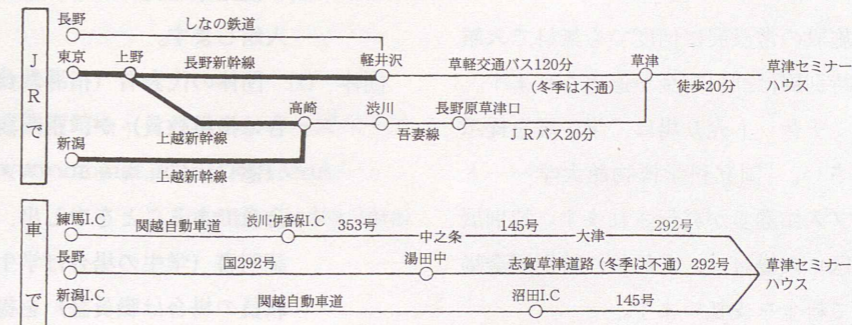

博物館等への無料入館について

本学では、下記の博物館の会員として登録しています。本学の学生は学生証を提示することで、企画展については割引、常設展示については無料で入館することができますので、学生の皆さんはぜひご利用ください。

国立科学博物館：大学パートナーシップ会員 (平成17年7月から)

- ・対象施設
国立科学博物館（東京都、台東区上野公園）、筑波実験植物園（茨城県、つくば市天王台）、自然教育園（東京都、港区白金台）
- ・料金
以上の3施設の常設展に何度でも無料で入館できます。特別展は割引料金が適用されます。
- ・入館方法：チケット売り場にて学生証を提示してください。「国立科学博物館大学パートナーシップ入館券」が発行されます。特別展（上野地区）の場合は、入館後、特別展会場入り口にて料金を支払います。
- ・問い合わせ先：国立科学博物館ホームページ
<http://www.kahaku.go.jp/education/partnership/index.html>

東京国立博物館：キャンパスメンバーズ会員 (平成18年4月から)

- ・対象施設
本館（日本ギャラリー）、東洋館（アジアギャラリー）、平成館1階（日本の考古）、法隆寺宝物館（法隆寺献納宝物）（各館、東京都台東区上野公園）
 - ・料金
国立博物館内4施設の平常展に何度でも無料で入館できます。
 - ・入館方法
個人 (1) 正門観覧券売場（窓口）に、キャンパスメンバーズ会員の学生であることを申し出、学生証を提示してください。
(2) 観覧券を受け取り、正門入口から入館します。
団体 (1) 団体の代表者（指導教員がいる場合は指導教員）が、正門観覧券売場（窓口）に、キャンパスメンバーズ会員であることを申し出、代表者の証明書（学生の場合は学生証、指導教員の場合は職員証）を提示して下さい。
(2) キャンパスメンバーズ団体申込書に記入し、団体観覧券を受け取り、正門入口から入館します。
- ※20名以上で入館する場合、団体となります。
※引率する指導教員がいる場合は、人数にかかわらず団体となります。
※学生のための団体の場合、入館の際に各自の学生証も用意してください。
- ・問い合わせ先：
国立博物館キャンパスメンバーズページ
<http://www.tnm.jp/jp/guide/campusMembers/index.html#nyukan>

国立美術館：キャンパスメンバーズ会員 (平成19年4月から)

- ・対象施設
国立西洋美術館
国立近代美術館
国立新美術館
以上都内の国立美術館3館
- ・料金
平常展は国立新美術館を除いて何度でも無料で入館できます。
企画展も割引が適用されます。（詳細は問い合わせ先のホームページを参照）
- ・入館方法
観覧券売り場にてキャンパスメンバーズ会員であることを申し出、学生証を提示してください。
- ・問い合わせ先：
国立美術館キャンパスメンバーズページ
<http://www.momat.go.jp/IAINMoA/campus/index.html>

IX

その他の学外施設



学生生活関係諸規定



学生生活に関係する諸規程は本学のホームページから閲覧することが出来ます。
 下記に、そのホームページアドレスを掲載しておきますので、どうぞご利用ください。
 また、本学の諸規程全体も公開しておりますので、そちらから確認することも出来ます。
 自治会と大学院生会の規約はホームページにありませんので、次ページ以降に掲載します。

| | |
|---------------------|---|
| 本学ホームページ | http://www.ocha.ac.jp/ |
| 学内規則集 | http://www.ocha.ac.jp/introduction/rule.html |
| 学則 | http://www.ocha.ac.jp/reiki/reiki_honbun/ax24300011.html |
| 学生準則 | http://www.ocha.ac.jp/reiki/reiki_honbun/ax24301801.html |
| 学生会館規程 | http://www.ocha.ac.jp/reiki/reiki_honbun/ax24301851.html |
| 課外活動共用施設 管理運営規程 | http://www.ocha.ac.jp/reiki/reiki_honbun/ax24301861.html |
| 学生表彰規程 | http://www.ocha.ac.jp/reiki/reiki_honbun/ax24301821.html |
| 授業料免除及び 徴収猶予取扱規則 | http://www.ocha.ac.jp/reiki/reiki_honbun/ax24301811.html |
| 国際学生宿舎規程 | http://www.ocha.ac.jp/reiki/reiki_honbun/ax24301881.html |
| 小石川寮規程 | http://www.ocha.ac.jp/reiki/reiki_honbun/ax24301871.html |

お茶の水女子大学学生自治会規約

第1章 総則

第1条 本会はお茶の水女子大学学生自治会と称し、事務所を本学内に置く。

第2条 本会は学生の自治と団結により学問の自由を擁護し学生生活の向上をはかりその他学生の総意を反映実現することを目的とする。

第3条 本会はお茶の水女子大学学生全員をもつて構成される。

第4条 本会の会員は次の権利及び義務を有する。

- 1 本会の委員を選挙し且つ選挙されること。
- 2 学生大会に出席しその決議に参加すること。
- 3 本会の活動によつて生ずる利益を平等にうけること。
- 4 本会の規約及び決定に従うこと。
- 5 本会会費を定期に納入すること。

第2章 組織と運営

第5条 本会の諸機関として学生大会、級会、自治委員会、執行委員会をおきその他研究部門として運動部・文化部をおく。学生大会を最高決議機関とする。

第6条 本会諸機関の会議において重要とみなされる事項の議決は無記名投票によるものとする。

第7条 すべて決議機関の会議の議題は少くとも四十八時間以前に公示されあるいは構成員に通知されなければならない。但し緊急のばあいはこの限りではない。

第8条 会議は本学全学生に公開する。学生以外のものでもあらかじめ申し入れ、その会議の承認を得れば出席し発言することができ

る。

第9条 各委員の任期は一学期とし前任者は後任者が選出されるまでその任にあたる。

第10条 役員に欠員を生じたばあいはすみやかに補欠選挙を行いその任期は前任者の残任期間とする。

第11条 各委員の不信任動議は選挙人の5分の1以上がこれに賛成したばあいにとりあげられる。

第1節 学生大会

第12条 学生大会は本学全学生をもつて構成される。

第13条 学生大会は次のばあい執行委員長がこれを招集する。

- 1 春秋2回各学期定例大会
- 2 全会員の5分の1の要求があつたばあい。
- 3 自治委員会の3分の1の要求があつたばあい。

第14条 大会は本学全学生の出席をもつて成立し決議は出席者の過半数の賛成をもつて有効とする。すべて委任はこれを認めない。

第15条 大会は正副執行委員長および執行委員、自治委員より選出された5名の運営委員がその運営の任に当り内2名を書記とする。

第16条 大会には正副議長をおき自由及び推せん立候補制により大会毎に選出され議場の秩序を維持し議事を進行し議事録を作成その概要を掲示する。

第17条 学生大会は次の諸事項を審議し決定する。

- 1 一般報告及び活動方針
- 2 前期決算及び当期予算
- 3 規約改正
- 4 自治委員会から提案された重要案件
- 5 学生大会において提出された緊急動議

第18条 緊急動議は出席者の3分の1以上の賛

成によつて議案として採択される。

第2節 級会

第19条 級会は全級員をもつて構成され自治委員がその運営の任に当る。

第20条 級会は次の事項を行う。

- 1 級会は級員相互の意見を交換し級の運営に関する事項を審議し決定する。
- 2 級会では自治委員会に提出すべきまた提出された議題について討論。
- 3 委員を選出する。

第21条 級会は必要に応じて開かれ級員の過半数の出席で成立し決議は出席者の過半数の賛成をもつて有効とする。

第22条 級には自治・厚生・管理・会計各委員各1名をおき、必要なばあには厚生委員を自治委員の代理とする。

各委員は前学期の終りに選出しその選挙は前自治委員がこれを管理する。但し新入会員は入学後二週間を経て選挙を行いその選挙は週番がこれを管理する。

第3節 自治委員会

第23条 自治委員会は各級の自治委員をもつてこれを構成し、正副議長がその運営の任に当る。

第24条 自治委員会は次の事項を行う。

- 1 学生生活の自治向上に関する事項に関し級会・執行委員会から提出された議題を討議し決定する。
- 2 文化部・運動部所属の各研究班の結成および解散について審議し承認する。

第25条 自治委員会は次のばあいに議長がこれを招集する。

- 1 隔週定期1回
- 2 執行委員会の要求があつたばあい。
- 3 自治委員の5分の1の要求があつたばあい。
- 4 全会員の20分の1の要求があつたばあ

い。

第26条 自治委員会は自治委員の過半数の出席で成立し決議は出席者の過半数の賛成をもつて有効とする。

第27条 自治委員が自治委員会に出席不可能な場合は代理を派遣しなければならない。

第28条 自治委員会正副議長は各学期の始めに正副執行委員長および執行委員を除いた自治委員中より選出されその選挙は選挙管理委員会がこれを管理する。

第29条 自治委員会と本学学生委員会のいずれか一方が必要と認めた場合両者の協議会を開き原則としてこれを学内公開とする。

第4節 執行委員会

第30条 執行委員会は正副執行委員長、執行委員をもつて構成される。

第31条 正副執行委員長に各学期開始後三週間以内に全学生中の候補者について全学投票によつて選出されその選挙は選挙管理委員会がこれを管理する。

第32条 執行委員は次のように選出される。

- 1 各学部厚生・管理・会計委員中より互選により厚生・管理・会計執行委員を各学部それぞれ1名。
- 2 文化部・運動部各研究班責任者中より互選により各部各々2名。
- 3 自治委員中より互選により渉外・庶務執行委員をそれぞれ2名。

第33条 執行委員会は次の任務を有する。

- 1 学生大会および自治委員会の決定を実現するための活動を行う。
- 2 会計を管理する。

第34条 執行委員会は次の部をおく。

1. 庶務部、2. 会計部、3. 渉外部、4. 厚生部、5. 管理部、6. 文化部、7. 運動部

第35条 各部の任務は次の通りである。

1. 庶務部— 記録・調査・報告

2. 会計部— 会計

3. 渉外部— 学外との連絡・折衝

4. 厚生部— 購買事業・生活調査・勤労幹旋・保健衛生

5. 管理部— 校内整備・施設の充実

6. 文化部— 文化部所属の諸研究班の連絡調整および学内文化活動の企画実施

7. 運動部— 運動部所属の諸研究班の連絡調整および学内体育活動の企画実施

第36条 執行委員会は毎週1回定期会議を開き必要に応じて臨時会議を開く。執行委員長はその議長となる。

第5節 文化部・運動部

第37条 文化部・運動部は各々の研究班により構成される。

第38条 文化部・運動部は学内における文化運動の諸活動をもつて全員の生活を豊にすることを目的とする。

第39条 すべての学生は自由に各研究班に所属することができる。

第40条 各研究班の結成解散は自治委員会の承認を必要とする。

第3章 選挙の方法

第41条 選挙は原則として立候補制とする。

第42条 立候補者は選挙公示の日より投票日の48時間前までに選挙管理委員会に提出しなければならない。

第43条 すべて選挙は無記名投票とし、委任投票はこれを認めない。

第44条 すべて選挙は有権者の過半数の投票により成立し、最低得票数は有効得票数を定員で除して得た数の3分の1としそれに達しないばあいは決選投票を行う。

第45条 すべて選挙の実施方法はそれぞれの選挙管理委員がこれをきめ一週間前に公示する。

第46条 選挙管理委員会は自治委員より5名を

選出しこれを構成する。

第4章 学生投票

第47条 学生投票は学生大会開催が不可能で自治委員会がこれを必要と認めた場合に行われる。

第48条 学生投票における決議は全会員の過半数の投票によつて成立し、有効投票数の過半数をもつて決定とする。

第49条 学生投票は投票管理委員会がこれを管理し議題と実施方法を48時間前までに公示しなければならない。

第50条 投票管理委員会は、正副執行委員長と自治委員中より選出された3名によつて構成される。

第51条 学生投票による決定は自治委員会の議決に優先する。

第5章 会計

第52条 本会の経費は、会費・入会金・寄付金・事業収入・およびその利子をもつて支弁する。

第53条 本会の会費は1ヶ年分420円とし、入会金は200円とする。既納の会費は返却しない。

第54条 本会の会計は執行委員会の責任においてこれを管理する。又会員の要求があつたばあいはこれを公開する。

第55条 本会の会計年度は前期を4月1日より10月15日まで、後期を10月16日より3月31日までとする。

第56条 本会の予算は各学期始めに予算委員会でこれを決定し学生大会の承認をうける。

第57条 予算委員会は執行委員及び文化部・運動部各班の責任者によつて構成され執行委員会会計部委員がこれを統轄する。

第58条 決算報告は次期始めに学生大会の承認を得なければならない。

第6章 附則

第59条 本規約の改正は学生大会において3分の2以上の賛成を必要とする。

X

学生生活関係諸規定

第60条 改正案の作成は自治委員中より4名、
執行委員中より3名計7名の規約改正委員が
これに当る。

第61条 本規約は学生大会において3分の2以
上の賛成を得ることを要する。

第62条 本規約は昭和27年7月1日をもって発

効する。

注 本規約は実施後約6ヶ月を経てこれを再
検討することができる。

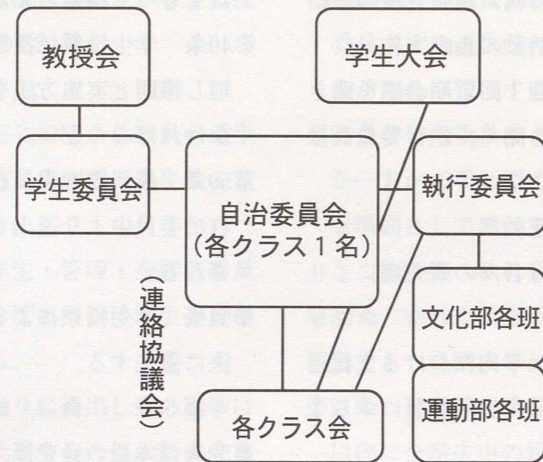

役員一覧

1. 学生大会
 - 議長 1名 大会ごとに選出
 - 副議長 1名 "
 - 運営委員 5名 (中2名書記)
2. 自治委員会
 - 議長 1名 自治委員中より選出
 - 副議長 1名 "
3. 級会
 - 自治委員 1名 クラス員中より選出
 - 厚生委員 1名 "
 - 管理委員 1名 "
 - 会計委員 1名 "

4. 執行委員会
 - 執行委員長 1名 全学の学生投票による
 - 副執行委員長 1名 "
 - 執行委員 各2名 自治委員より選出
クラス各役員より選出
文化部・運動部より選出

注 第14条の空欄は学生側は $\frac{1}{3}$ としているが、
大学側は $\frac{2}{5}$ を主張、決定しないまま現在に至
っている。

大学院生会規約

第1条 (名称)

本会はお茶の水女子大学院生会(略称院生会)
と称する。

第2条 (目的)

本会は院生の自治活動に基づき、院生相互の
理解と研究交流を深め、研究、生活の諸条件の
向上をはかり、学問研究の発展の推進力となる
ことを目的とする。

第3条 (構成)

本会はお茶の水女子大学大学院生(以下会員
と称する)全員によって構成される。

第4条 (機関)

- 本会は次の機関を置く。
- (1) 総会
 - (2) 代議員会
 - (3) 常任委員会
 - (4) 臨時小委員会

第5条 (総会)

- 1 総会は本会の最高決議機関である。
- 2 総会は次の場合に常任委員会により召集
される。
 - (1) 年2回(5月と11月)の定例総会
 - (2) 臨時総会 これは、代議員会が総会を
開く必要があると議決したとき及び会員
の6分の1以上の署名による要請が常任
委員会へ提出されたとき開かれる。
- 3 総会を開くにあたって、常任委員会は3
日前までに総会の議題、日時、会場を会員
に公示しなければならない。
- 4 総会の定足数は全会員の3分の1とす
る。但し、委任状は定足数の6分の1まで
を有効とし議決権は認めない。
- 5 総会における決議は出席者の過半数の賛
成を得たとき、成立する。
- 6 総会が成立しなかったとき、または開く
ことが困難なとき、投票により、全会員の

3分の2以上の回収を得てその過半数の賛
成を得たとき、総会の決議に代えることが
できる。

第6条 (代議員会)

- 1 代議員は各専攻により10名に1名の割合
(但し端数は切り上げる。)で選出された代
議員とオブザーバーにより構成され、総会
に次ぐ決議機関である。
 - 院生は全員オブザーバーになることがで
き、代議員と同等の発言権を有する。院生
以外の者は、その都度代議員の承認を得て
オブザーバーになることができ、代議員の
承認を得て発言できる。
- 2 代議員の任期は6ヶ月(一期6月~11月、
二期12月~5月)とし、再任は妨げない。
- 3 代議員は次の常任委員を選出する。但し
代議員は常任委員を兼ねることができない。
- 4 代議員会は次の場合に常任委員会により
召集される。
 - (1) 毎月1回の定例代議員会
 - (2) 臨時代議員会 これは常任委員会が必要
と認めたととき、及び代議員の3分の1
以上の要請または、臨時小委員会からの
要請があったときに開かれる。
- 5 代議員会の定足数は全代議員の過半数
とし、議決は出席者の3分の2以上の賛成
を得て成立する。
 - 委任状の扱いは総会のそれに準ずる。
- 6 代議員の委任代行は、各専攻の責任のも
とに正式代議員と同等の資格を有する。

第7条 (常任委員会)

常任委員会は代議員会より選出された常任委
員より成り、本会の執行機関を構成する。
常任委員の任期は代議員のそれに準ずる。
委員長(1名)本会全体を代表し統括する。
副委員長(1名)委員長の補佐を行う。
会計(1名)本会の会計を行う。

書記（1名）本会の記録を行う。

渉外（1名）主に対外交渉を行う。

第8条（臨時小委員会）

本会の各機関（総会、代議員会及び常任委員会）は各研究科その他に特殊な問題が生じた時問題に応じ臨時小委員会を設置することができる。臨時小委員会の決定は代議員会の承認を得て執行される。

第9条（会計）

全会員は毎年会費を納める義務を負い、その額は500円とする。

会計報告は年2回の定例総会においてなされる。

第10条（規約改正）

本会規約の改正は総会により、出席者の過半数の賛成を得て行うことができる。

細則

- 1 旧代議員及び常任委員は、新代議員及び常任委員が決定されるまで一切の任務を続行しなければならない。
- 2 会費の徴収は常任委員会が行う。

附則

本規約は昭和45年3月10日をもって発効する。



附

録



校 歌

東儀季燕 原曲

み が か ず ば た ま も か が み も
な に か せ ん ま な び の み ち も
か く こ そ あ り け れ

(註) 斉唱の場合は、二長調あるいは八長調で歌う

みがかずば 玉も鏡も
なにかせん
学びの道も
かくこそありけれ

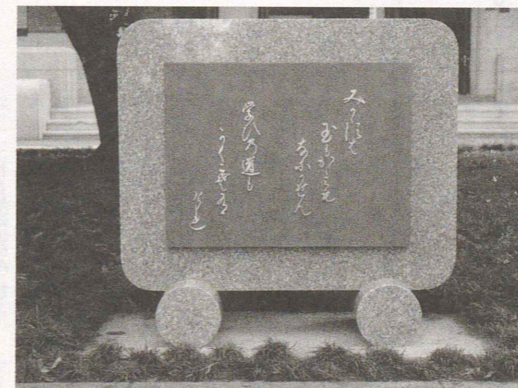

緑萌え立つ

小田島 史 枝 作詞
千葉 迪 子 作曲

緑萌え立つ

(昭和三十三年制定)

- 一、緑萌え立つ 並木道
日はかがやいて すがしい朝
風に呼びかけ 友だちと
声を合せて 歌おうよ
若いみんなの あこがれは
力いっぱい はばたけと
- 二、かげろうもえる グランドに
雲の影さす 晴れた日は
草に休んで 友だちと
心ひらいて 語ろうよ
若いみんなの 感激は
高く大きく 湧き立てと
- 三、葉うら静まる 中庭に
茶の花におう 夕月夜
篝火に集う 友だちと
手をとり合つて 踊ろうよ
若いみんなの 喜びは
燃えて未来に とどろけと

大空に

小松 翠子 作詞
蛭田 恰子 作曲

大空に

(昭和五十年制定
創立一〇〇周年記念)

- 一、大空に輝く太陽
おお、わが命
若き日の歓びあふれ
高らかに歌声ひびく
緑なす学びの森に
奥深くこだまはかえる
- 二、大空にそびえる嶺々
おお、わが誇り
行く道は遠くけわしく
疲れたる若者憩う
霜枯れのつめたき窓に
白菊は清らかに咲けり
- 三、大空に流れゆく雲
おお、わが夢よ
はてしなき希望をのせて
憧れの未来へ続く
春風はやさしく頬に
若き日の幸多かれと

大学主要建物・施設・教室・研究室案内図

共通講義棟 1号館

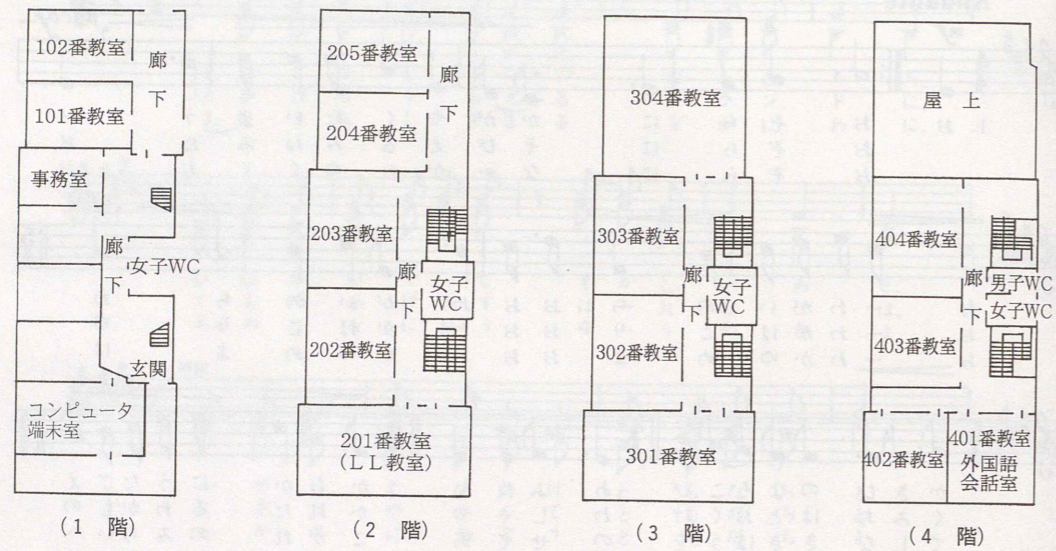

共通講義棟 2号館

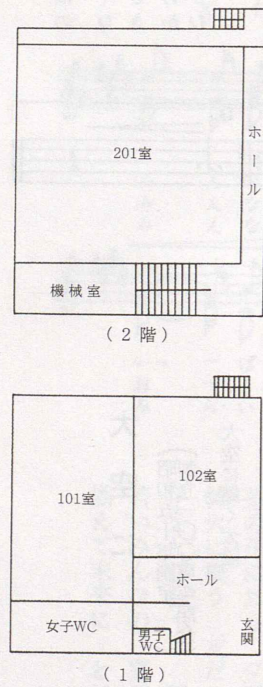

共通講義棟 3号館

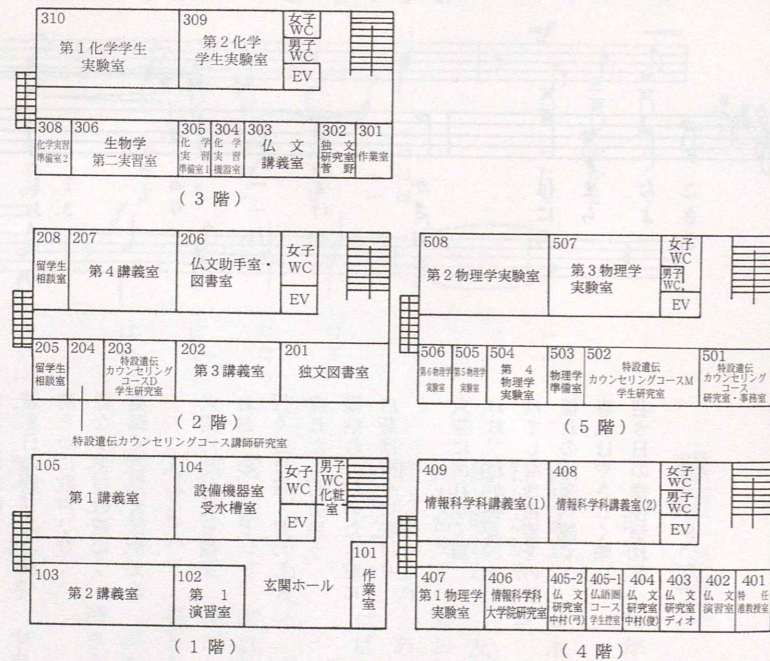

文教育学部 1号館

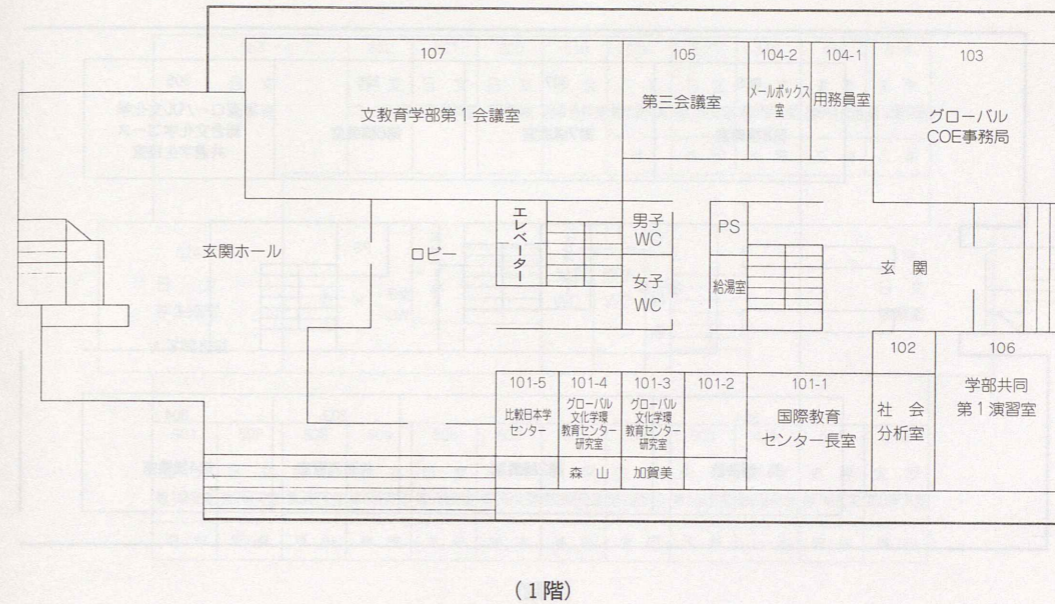

人間社会科学科

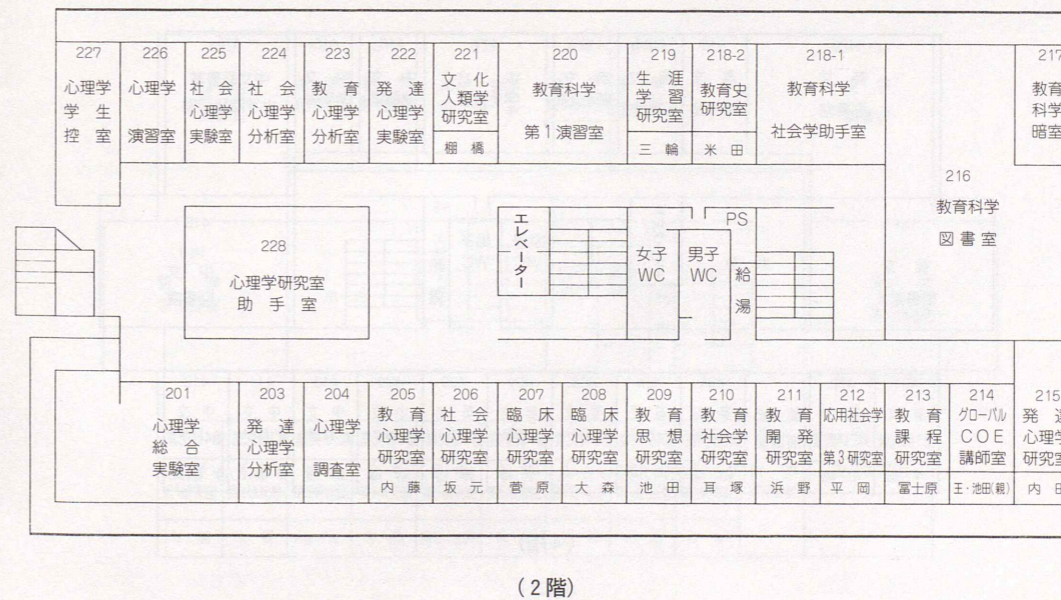

附録

講義室等

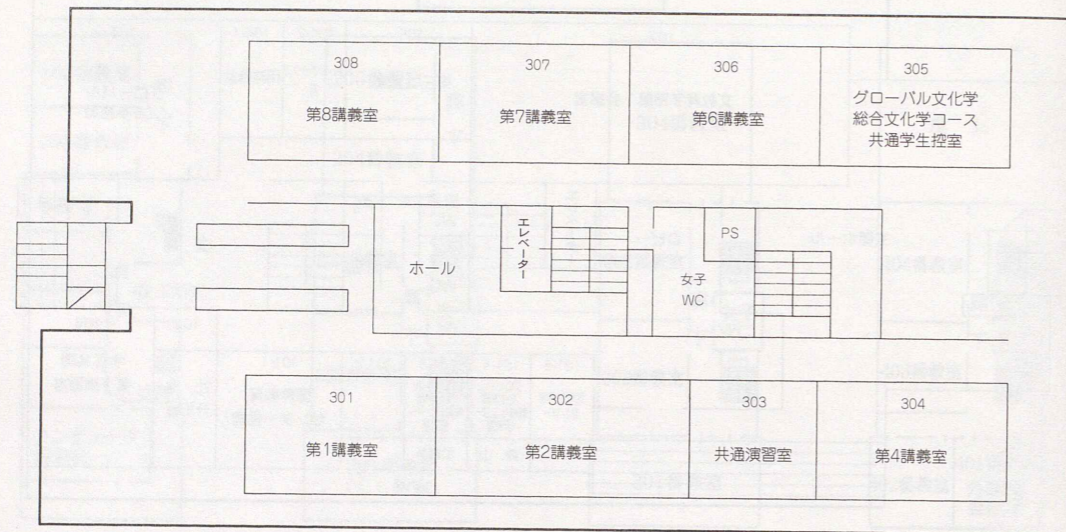

(3階)

言語文化学科

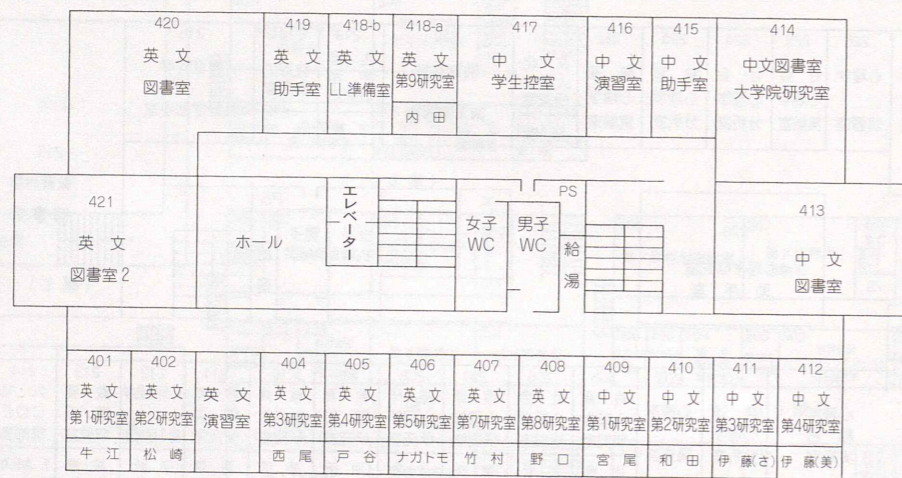

(4階)

人文科学科、言語文化学科

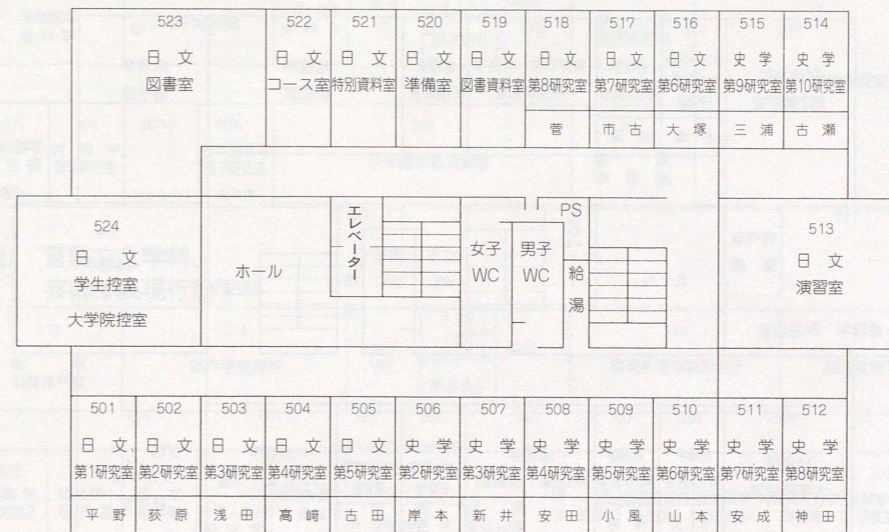

(5階)

人文科学科、人間社会科学科

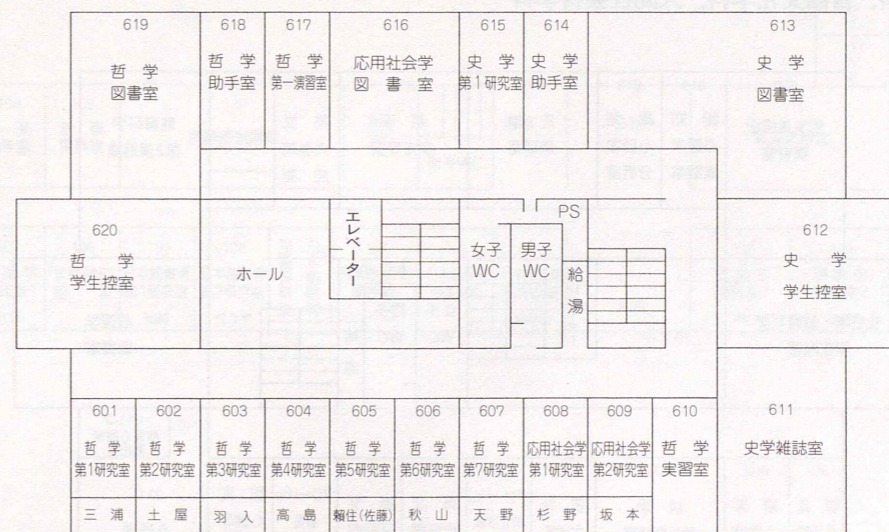

(6階)

附録

人文科学科、人間社会科学科

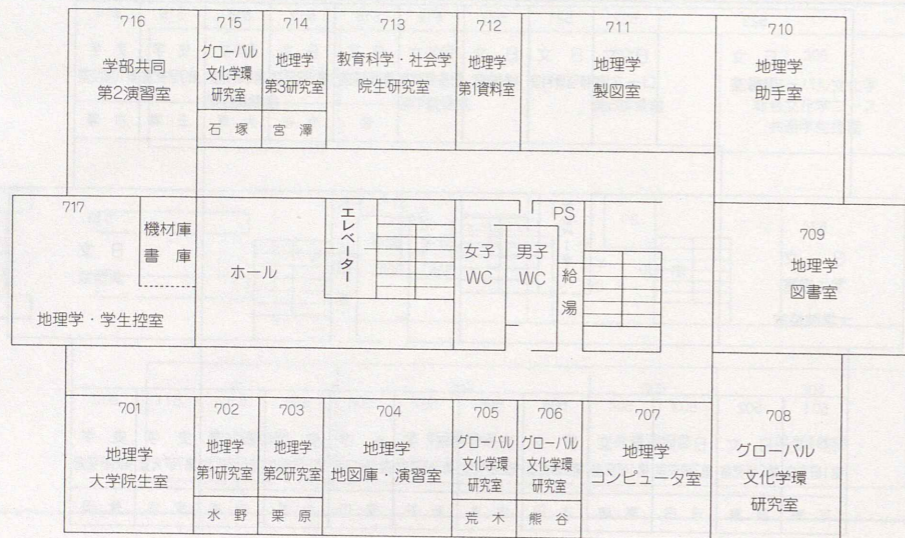

(7階)

人文科学科、言語文化学科、人間社会科学科

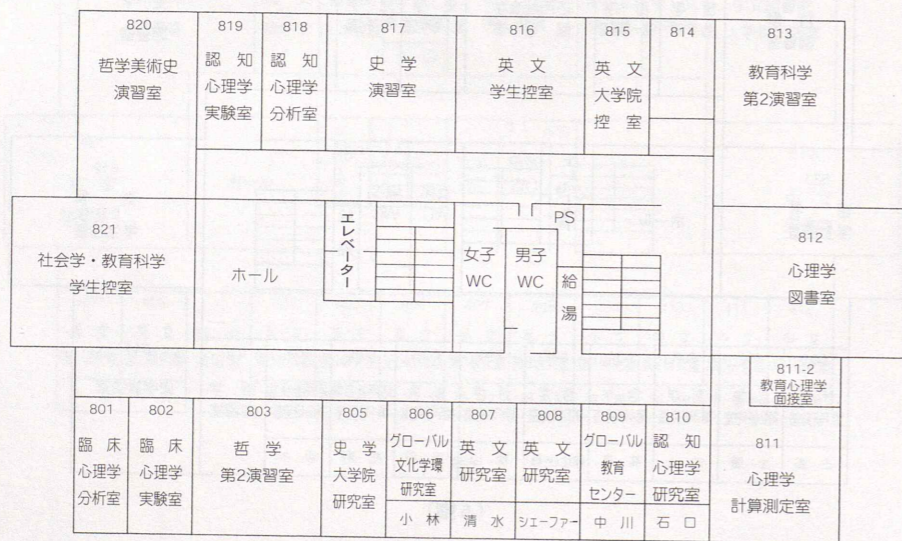

(8階)

文教育学部2号館 (3階) 人文科学科、言語文化学科
人間社会科学科、芸術・表現行動学科

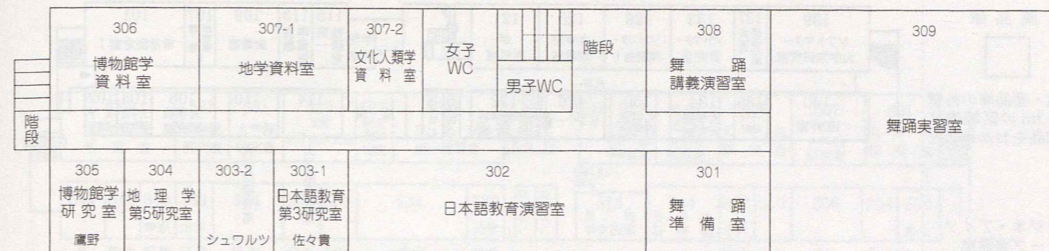

(2階) 言語文化学科、芸術・表現行動学科

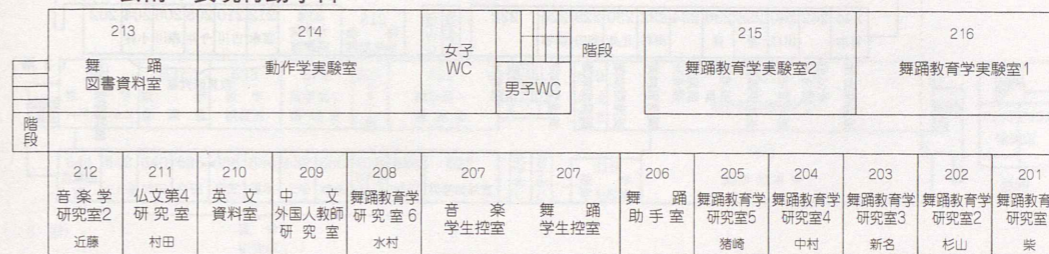

(1階) 言語文化学科、芸術・表現行動学科

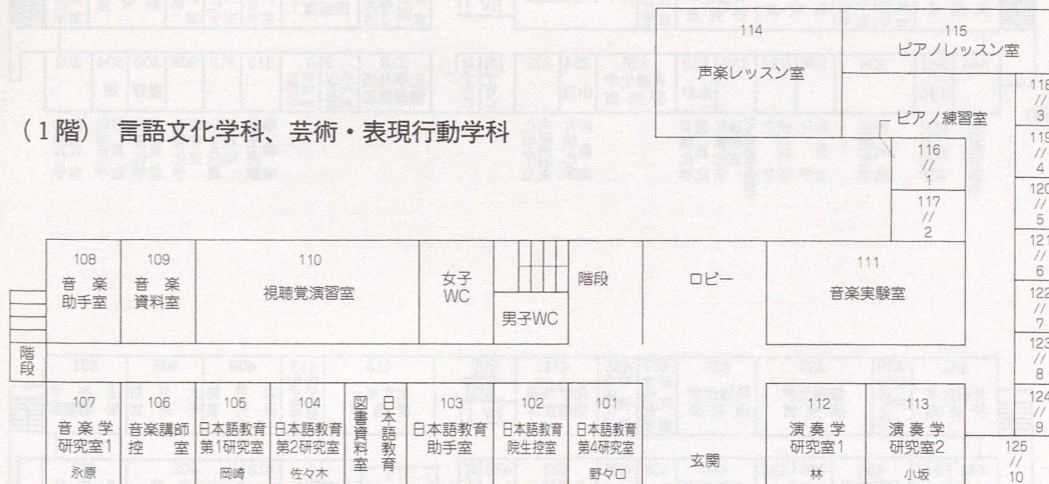

別棟

理学部1号館

薬品庫

注意・薬品庫の外壁より3mの区域内には物品をおかぬこと

ラジオ・アイソトープ実験室

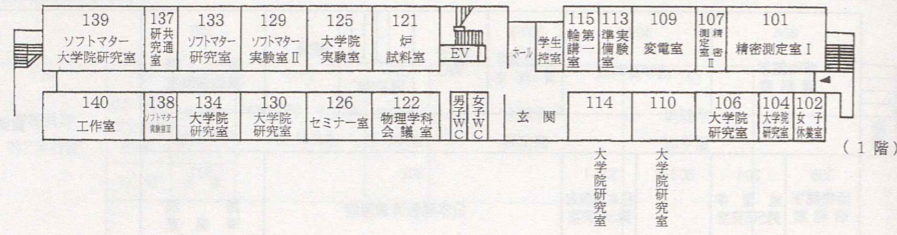

(1階)

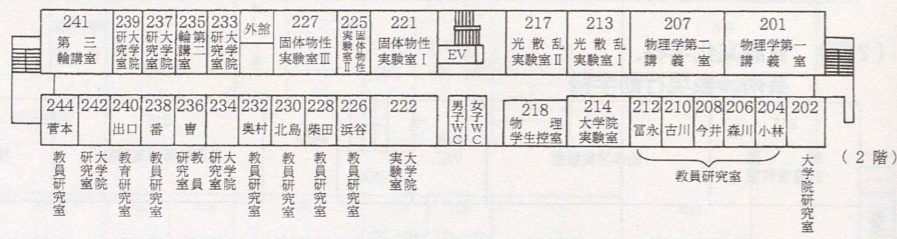

(2階)

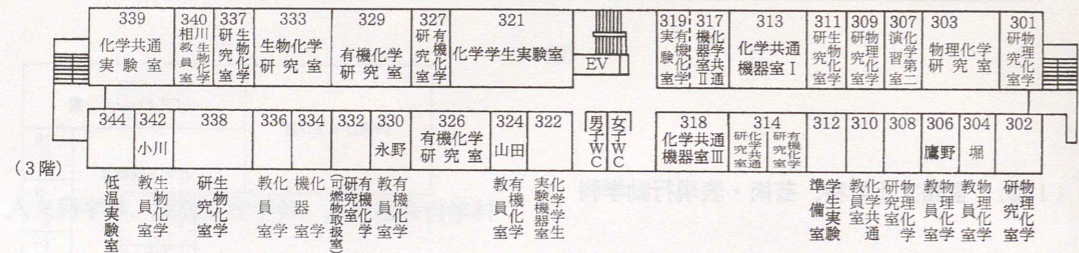

(3階)

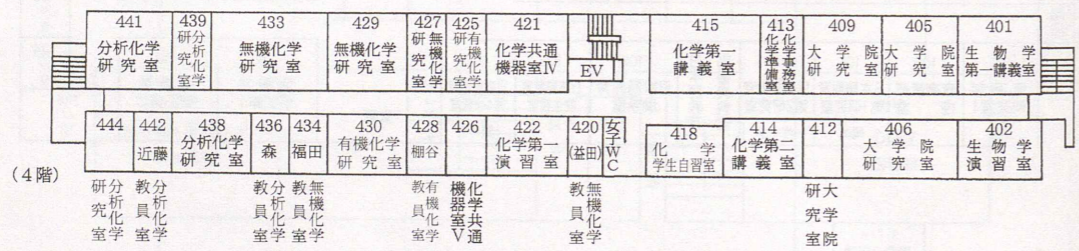

(4階)

理学部1号館

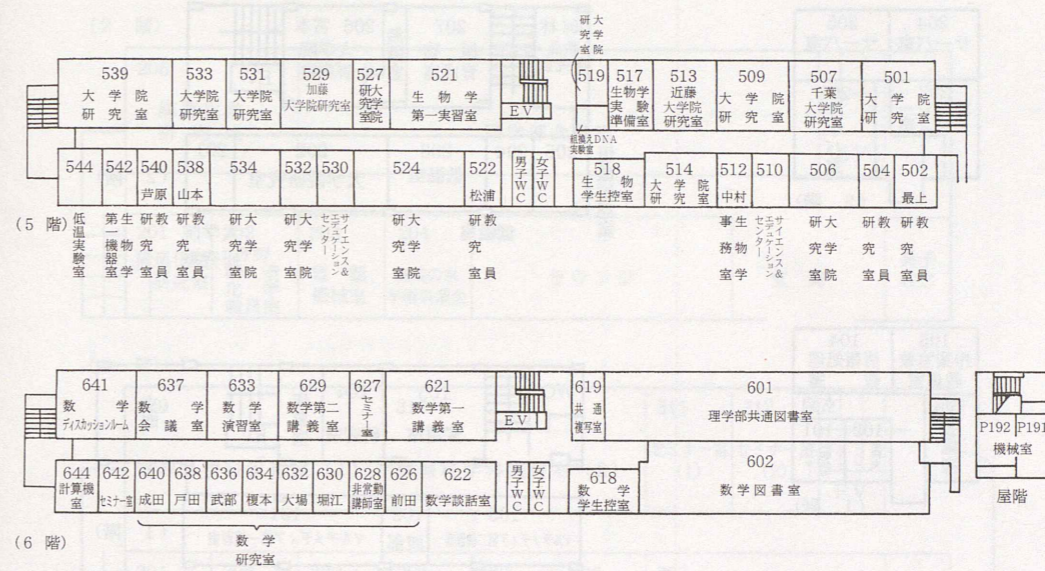

(5階)

(6階)

附録

情報基盤センター

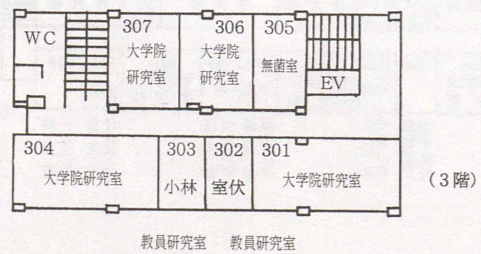
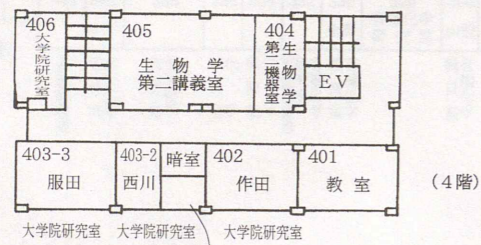
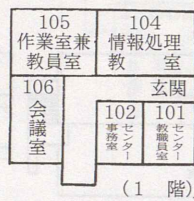
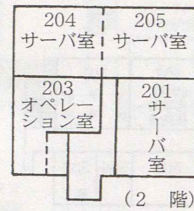

理学部 2号館

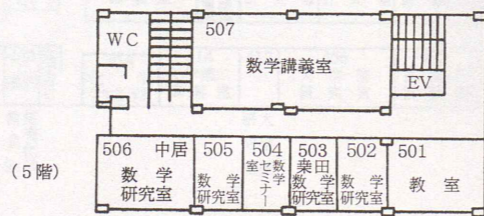
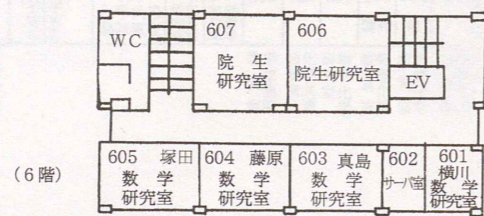
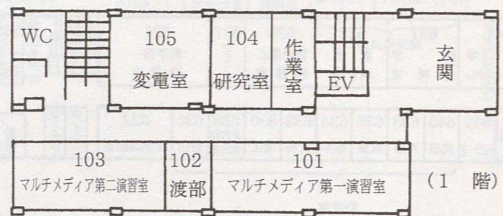
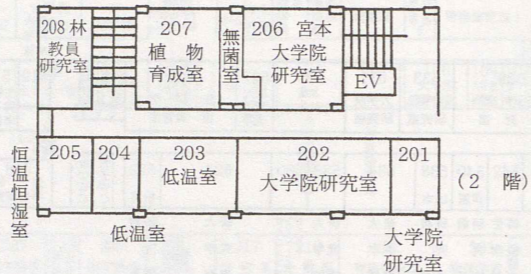

理学部 3号館

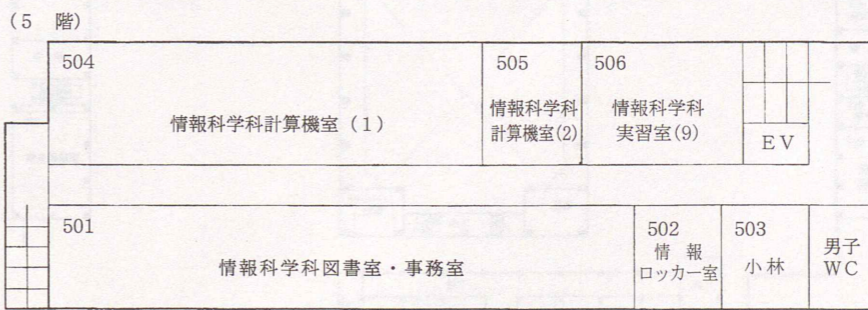
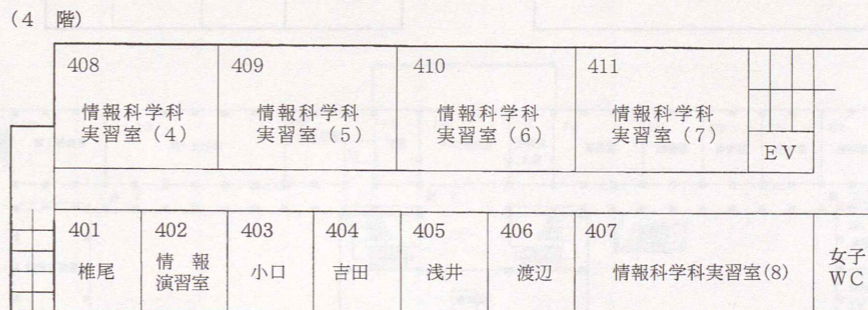
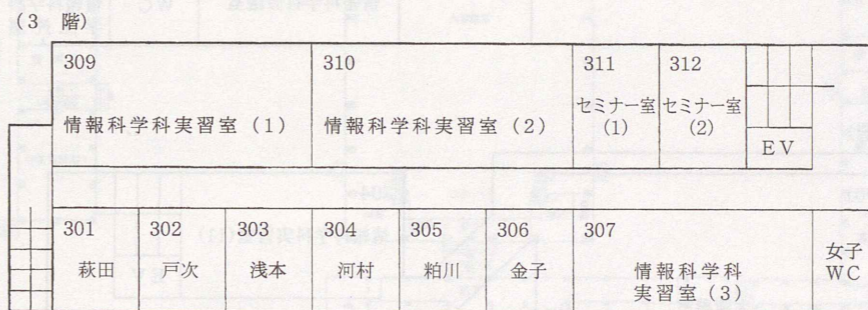
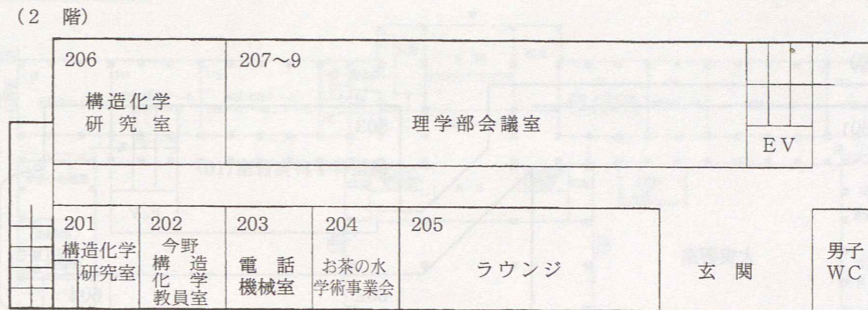

附録

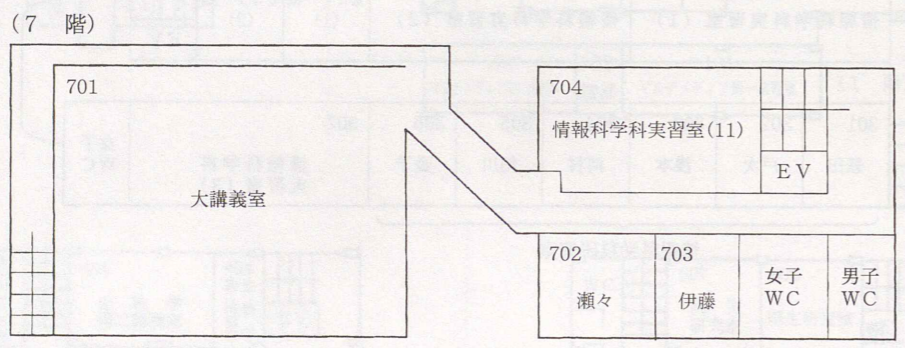
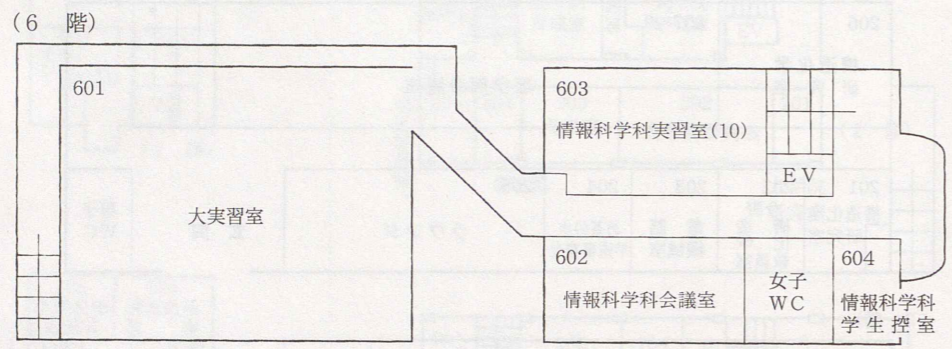

大学本館
講堂
生活科学部本館

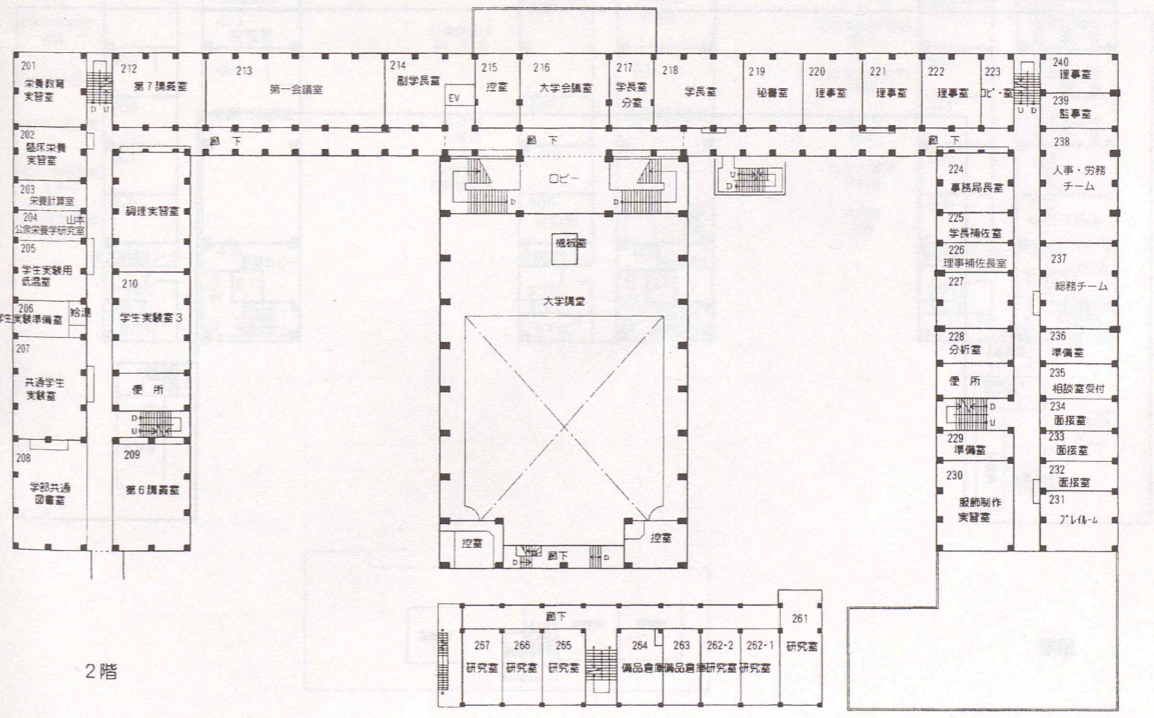
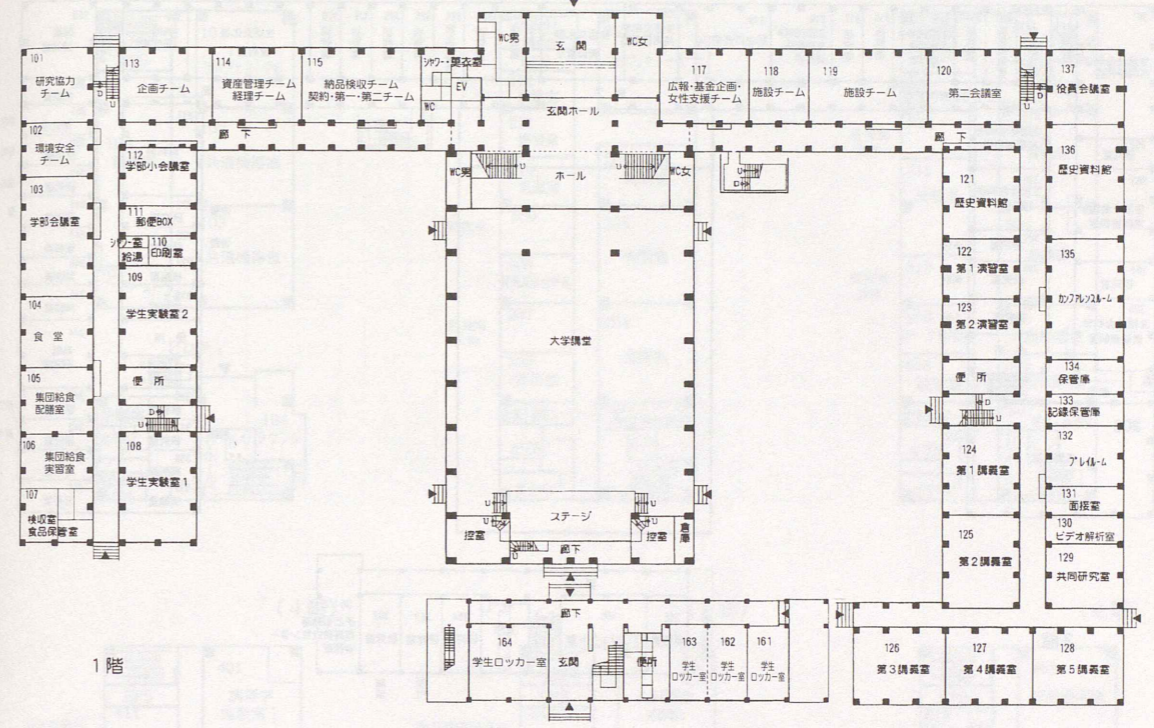

附録

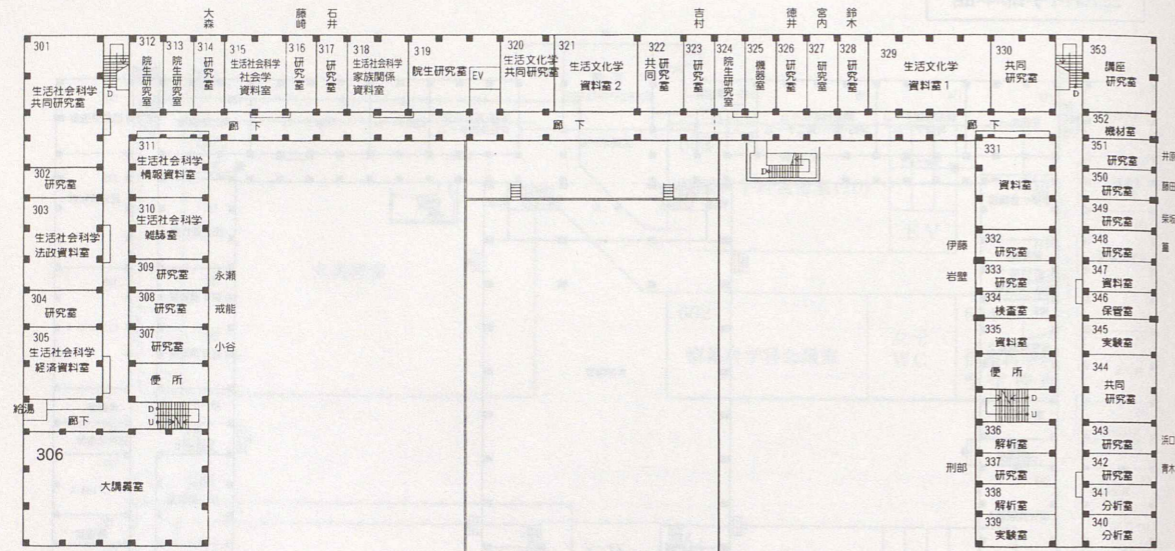

3階

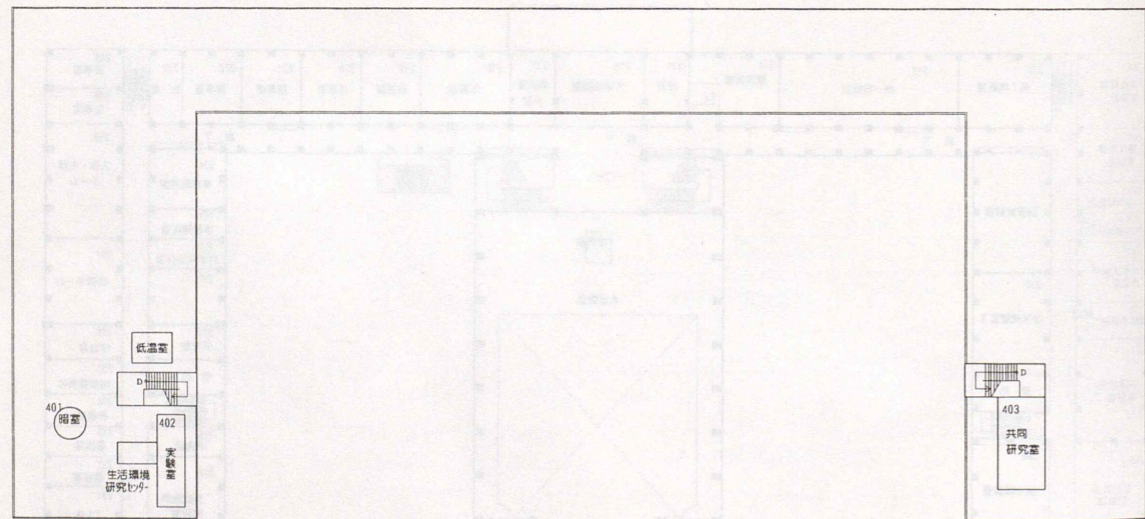
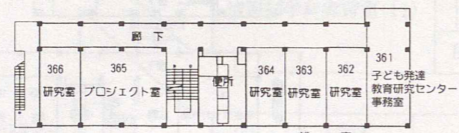

5階

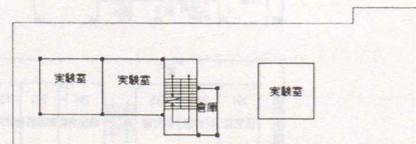

総合研究棟

(1階)

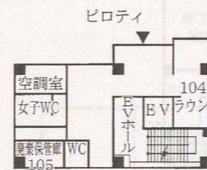
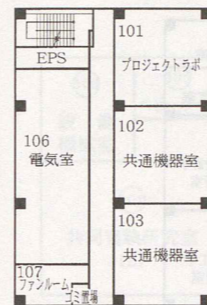

(2階)

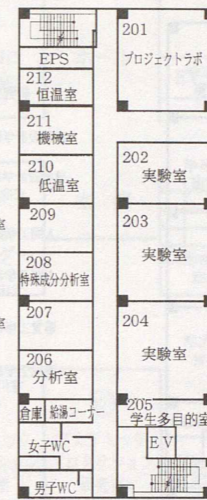

(3階)

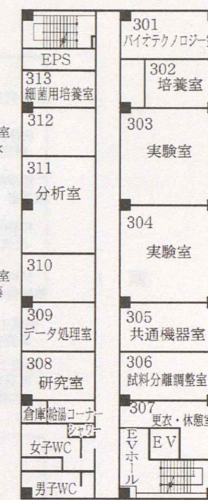

(4階)

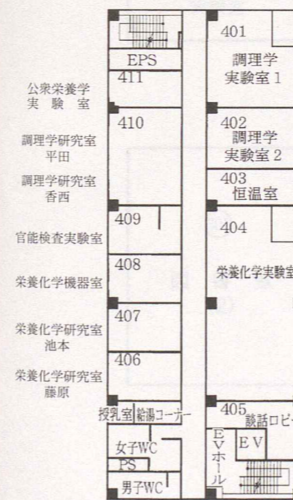

(5階)



(6階)

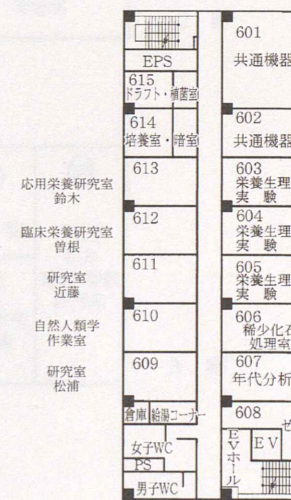

附録

(7階)



(8階)

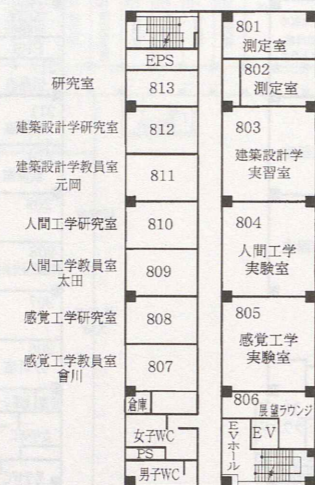

人間文化創成科学研究科・全学共用研究棟

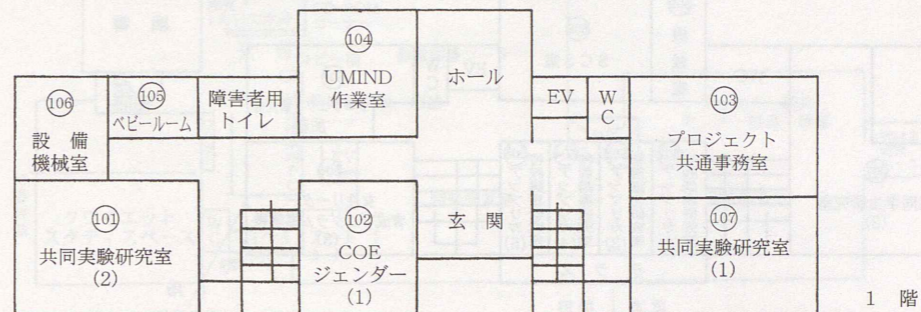

1階

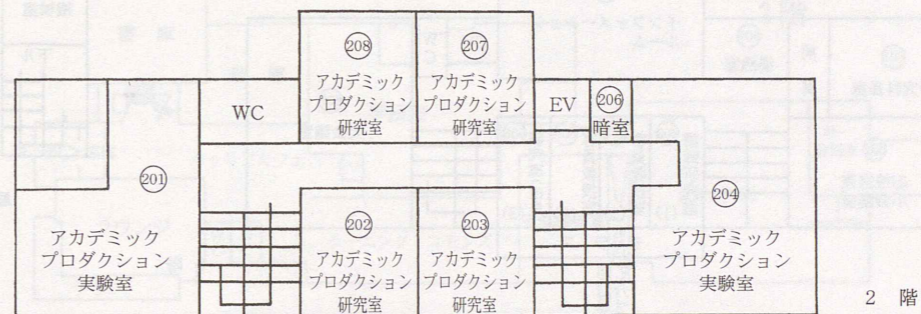

2階

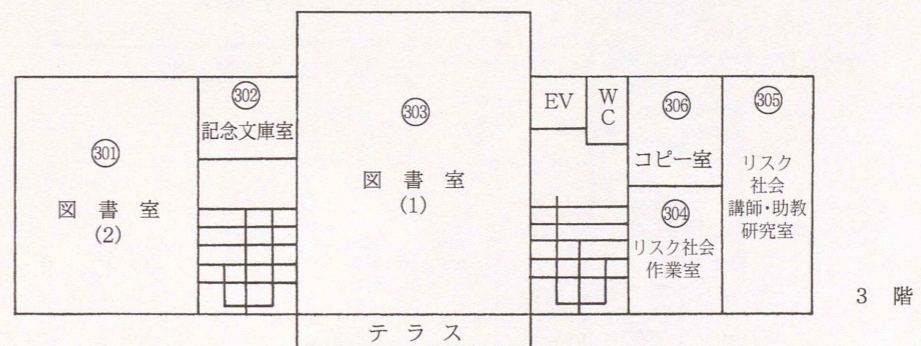

3階

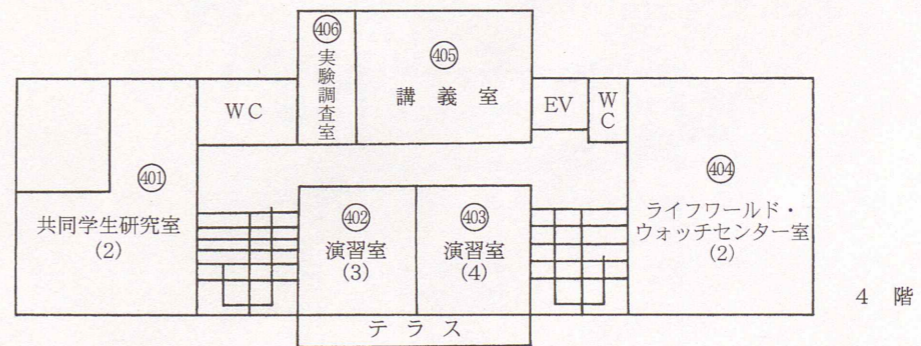

4階

附録

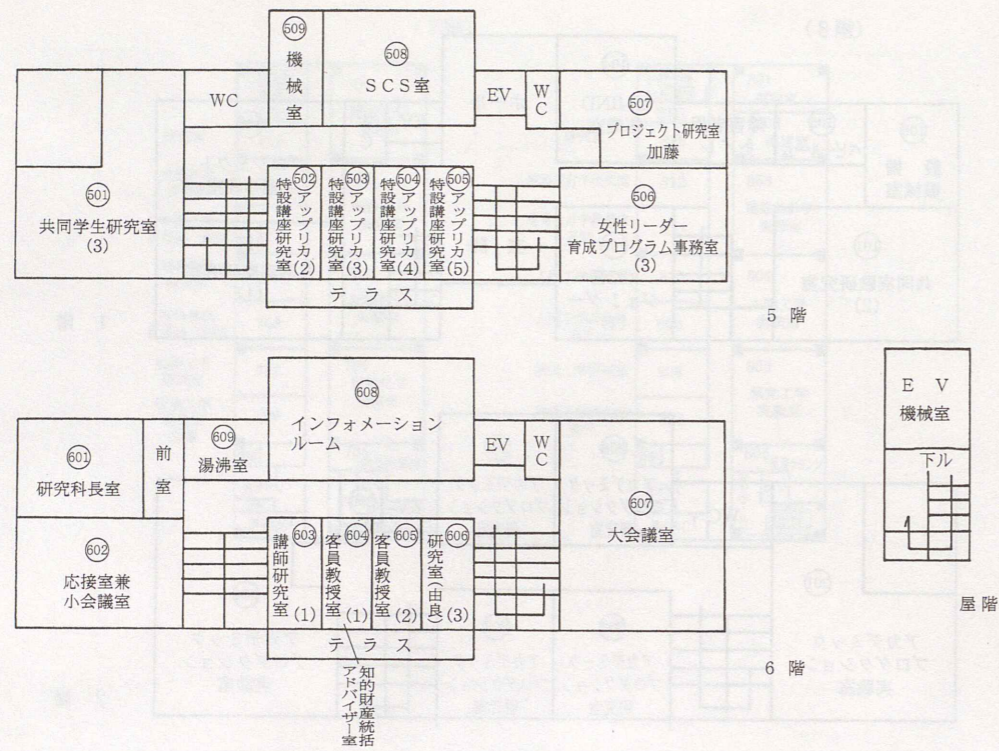

附属図書館

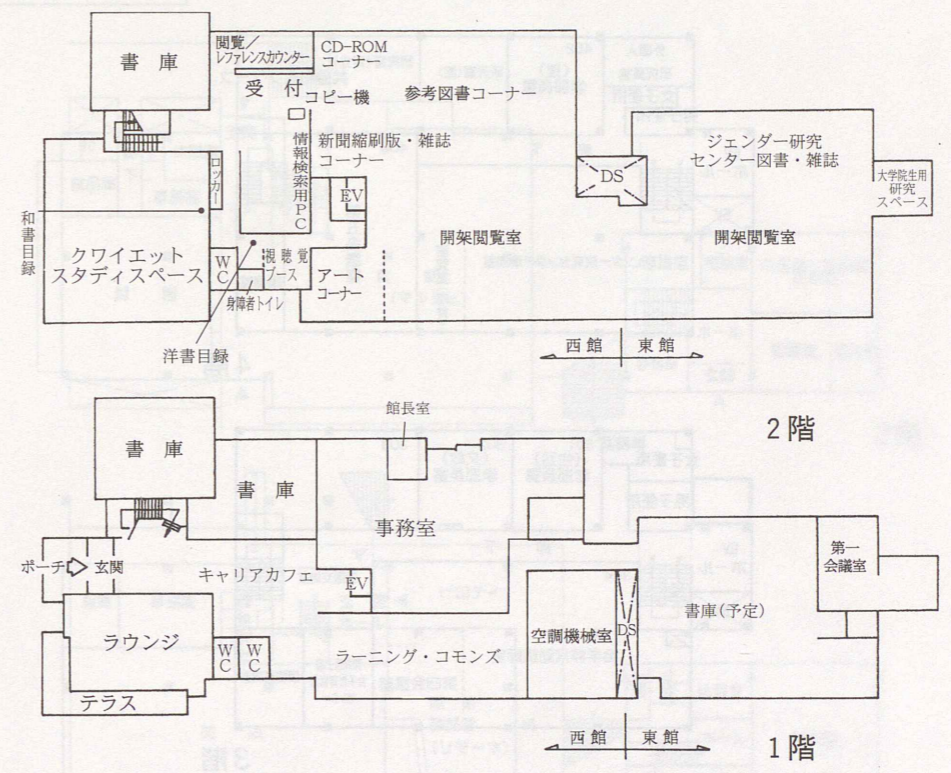

(仮称) 学生センター棟

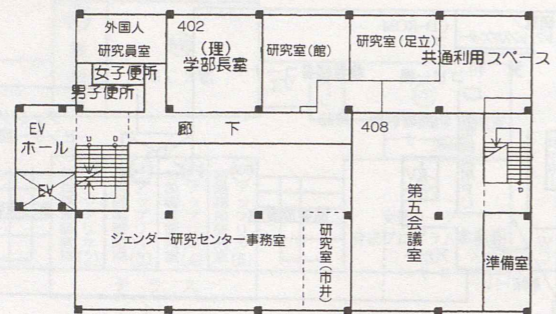

4階

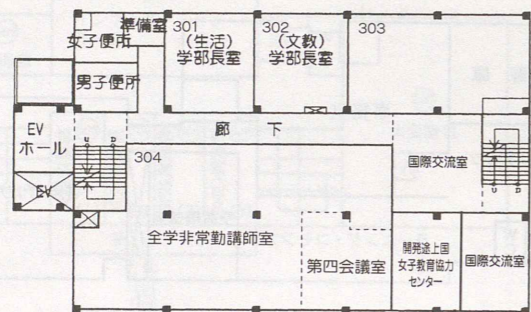

3階

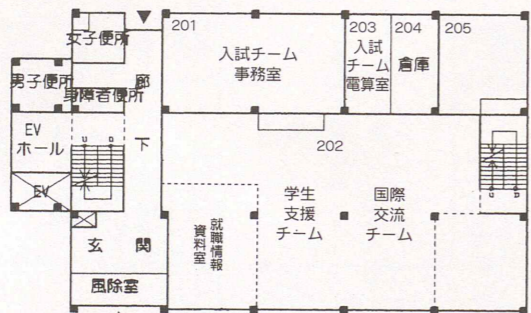

2階

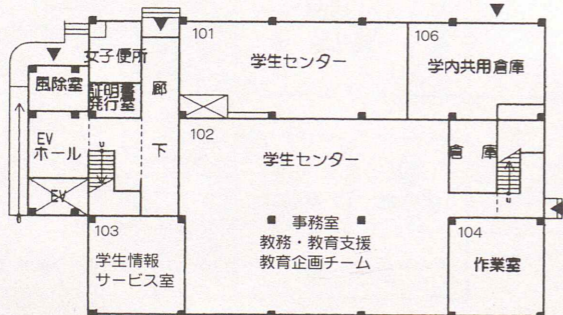

1階

保健管理センター
食堂・売店

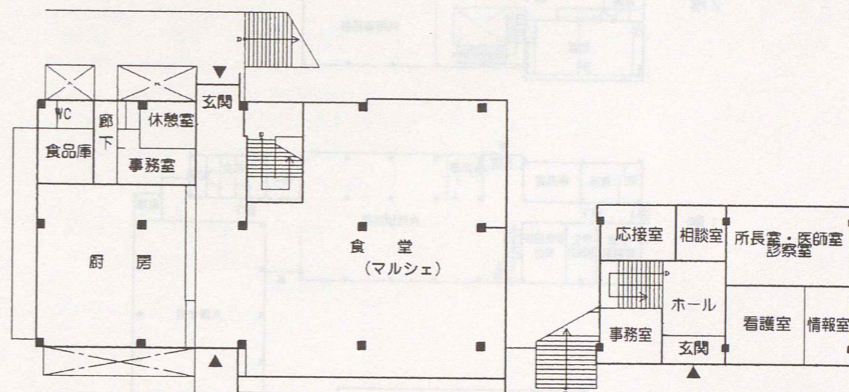

2階

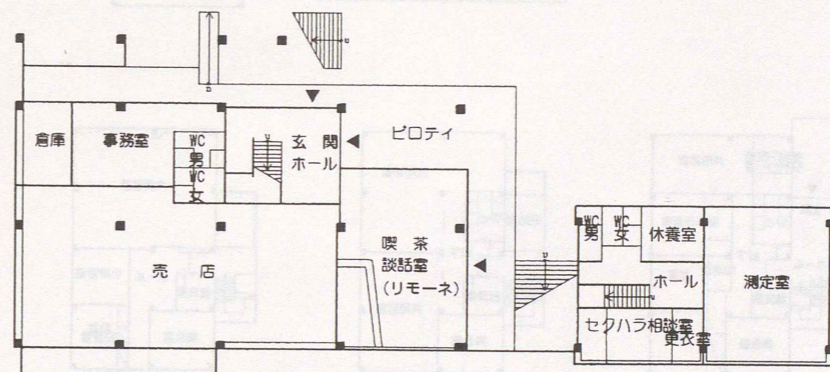

1階

附録

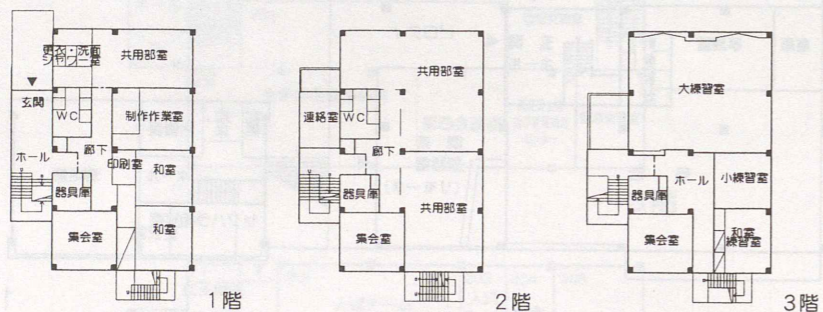
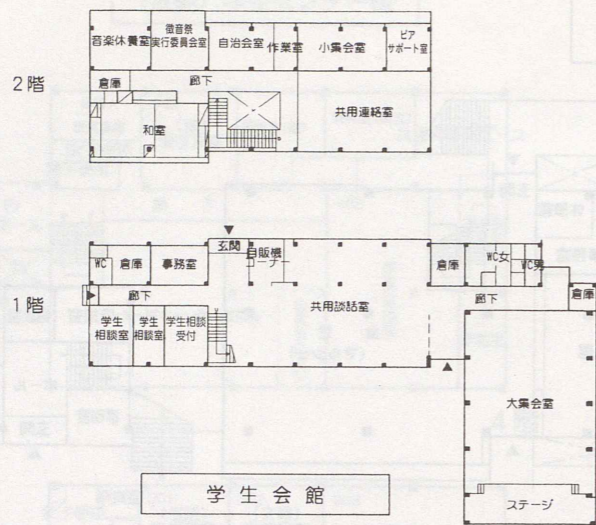

課外活動共用施設

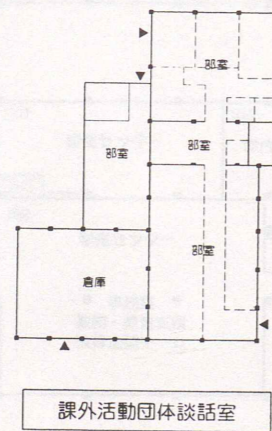

課外活動団体談話室

MEMO

安否確認
 発生した場合、大学としては皆さんの
 安全が第一となります。学生・教職員は
 万が一の場合には、下記の連絡先へ連絡を
 お願いいたします。

| | | | |
|-------|--------------|--------------|--------------|
| 学生 | 119 | 110 | 112 |
| 教職員 | 03-5285-1111 | 03-5285-1112 | 03-5285-1113 |
| 学生相談室 | 03-5285-1114 | 03-5285-1115 | 03-5285-1116 |
| 学生相談室 | 03-5285-1117 | 03-5285-1118 | 03-5285-1119 |
| 学生相談室 | 03-5285-1120 | 03-5285-1121 | 03-5285-1122 |
| 学生相談室 | 03-5285-1123 | 03-5285-1124 | 03-5285-1125 |
| 学生相談室 | 03-5285-1126 | 03-5285-1127 | 03-5285-1128 |
| 学生相談室 | 03-5285-1129 | 03-5285-1130 | 03-5285-1131 |
| 学生相談室 | 03-5285-1132 | 03-5285-1133 | 03-5285-1134 |
| 学生相談室 | 03-5285-1135 | 03-5285-1136 | 03-5285-1137 |
| 学生相談室 | 03-5285-1138 | 03-5285-1139 | 03-5285-1140 |
| 学生相談室 | 03-5285-1141 | 03-5285-1142 | 03-5285-1143 |
| 学生相談室 | 03-5285-1144 | 03-5285-1145 | 03-5285-1146 |
| 学生相談室 | 03-5285-1147 | 03-5285-1148 | 03-5285-1149 |
| 学生相談室 | 03-5285-1150 | 03-5285-1151 | 03-5285-1152 |
| 学生相談室 | 03-5285-1153 | 03-5285-1154 | 03-5285-1155 |
| 学生相談室 | 03-5285-1156 | 03-5285-1157 | 03-5285-1158 |
| 学生相談室 | 03-5285-1159 | 03-5285-1160 | 03-5285-1161 |
| 学生相談室 | 03-5285-1162 | 03-5285-1163 | 03-5285-1164 |
| 学生相談室 | 03-5285-1165 | 03-5285-1166 | 03-5285-1167 |
| 学生相談室 | 03-5285-1168 | 03-5285-1169 | 03-5285-1170 |
| 学生相談室 | 03-5285-1171 | 03-5285-1172 | 03-5285-1173 |
| 学生相談室 | 03-5285-1174 | 03-5285-1175 | 03-5285-1176 |
| 学生相談室 | 03-5285-1177 | 03-5285-1178 | 03-5285-1179 |
| 学生相談室 | 03-5285-1180 | 03-5285-1181 | 03-5285-1182 |
| 学生相談室 | 03-5285-1183 | 03-5285-1184 | 03-5285-1185 |
| 学生相談室 | 03-5285-1186 | 03-5285-1187 | 03-5285-1188 |
| 学生相談室 | 03-5285-1189 | 03-5285-1190 | 03-5285-1191 |
| 学生相談室 | 03-5285-1192 | 03-5285-1193 | 03-5285-1194 |
| 学生相談室 | 03-5285-1195 | 03-5285-1196 | 03-5285-1197 |
| 学生相談室 | 03-5285-1198 | 03-5285-1199 | 03-5285-1200 |



課外活動共用施設
 11/28/79
 8064

安否確認

災害が発生した場合、大学としては皆さんの安否確認が必要となります。学生・留学生は、連絡ができる場合には、下記の連絡先へ連絡をして下さい。連絡が取れない場合は、ハガキを使用して下さい。

記

| | |
|----------|--|
| ①文教育学部学生 | ①電話 03-5978-5147(学生課内) |
| ②理学部学生 | ②電話 03-5978-5148(学生課内) |
| ③生活科学部学生 | ③電話 03-5978-5141(学務課内) |
| ④大学院生 | ④電話 03-5978-5821(学務課内) |
| 学生共通 | FAX 03-5978-5894(学生課内) |
| 学生共通 | メール gakusei@cc.ocha.ac.jp (学生課内) |
| 学生共通 | FAX 03-5978-5893(学務課内) |
| 学生共通 | メール kyomu@cc.ocha.ac.jp (学務課内) |
| 学生共通連絡先 | 学年担当教員・指導教員 |
| 留学生 | 電話 03-5978-5143 (国際交流課内) |
| | 電話 03-5978-5722 (国際交流課内) |
| | FAX 03-5978-5951 (国際交流課内) |
| | メール ryu@cc.ocha.ac.jp (国際交流課内) |

郵便はがき

1 1 2 8 7 9 0

料金受取人私郵便

小石川支店
承認

8064

差出有効期間
平成20年4月
1日から22年
3月31日まで

切手を貼らずに
そのままポスト
へお入れ下さい

東京都文京区大塚2丁目1番1号

国立大学法人 お茶の水女子大学

教務チーム 行

学生便覧

キャンパスガイド

お茶の水女子大学

〒112-8610 東京都文京区大塚2丁目1番1号

TEL 03(5978)5141 教務チーム

03(5978)5147 学生支援チーム

表紙さし絵：文教育学部3年
蛭間 紗希(美術部)

学 生
留 学 生

} 該当するものに○を付けて下さい。

所 属

氏 名

現在の状況

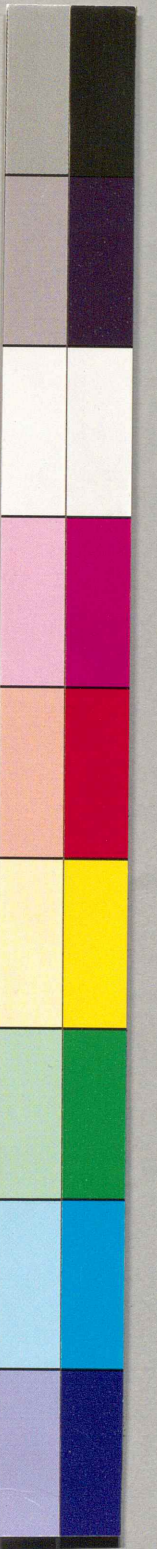

Blank page with faint bleed-through text from the reverse side. The text is illegible but appears to be organized into a form with several sections.

Blank page with faint bleed-through text from the reverse side. The text is illegible but appears to be organized into a form with several sections.

